



## Tribunal de Contas do Estado da Paraíba

# Documento Nº 84981/19

**EXERCÍCIO:** 2020  
**SUBCATEGORIA:** LOA - Lei Orçamentária Anual  
**JURISDICIONADO:** Prefeitura Municipal de Patos  
**DATA DE ENTRADA:** 26/12/2019  
**ASSUNTO:** Encaminhamento de LEI ORÇAMENTÁRIA ANUAL relativa ao exercício de 2020.  
**INTERESSADOS:** Antonio Ivanês de Lacerda  
Rogério Lacerda Estrela Alves



**Prefeitura Municipal de Patos**  
Secretária de Finanças

Lei Orçamentária nº 5301

Em, 24 de Dezembro de 2019

**ESTIMA A RECEITA E FIXA A DESPESA DO  
MUNICÍPIO DE PATOS, PARA O  
EXERCÍCIO DE 2020 E DÁ OUTRAS  
PROVIDÊNCIAS..**

O PREFEITO DO MUNICÍPIO DE PATOS DO ESTADO DA PARAÍBA, faço saber que o Poder Legislativo aprovou e eu sanciono a seguinte lei:

Artigo 1.º - Fica aprovado o Orçamento Programa do Município de PATOS, para exercício Econômico-Financeiro de 2020, discriminado pelos anexos integrantes desta Lei, que estima a Receita em R\$ 285.792.031,29 (Duzentos e Oitenta e Cinco Milhões, Setecentos e Noventa e Dois Mil, Trinta e Um Reais e Vinte e Nove Centavos), e fixa a Despesa em igual valor.

Artigo 2.º - A Receita será realizada mediante a arrecadação de Tributos, Contribuições, Transferências e outras Receitas Correntes e de Capital, na forma da Legislação em vigor e das especificações do Anexo I, de acordo com a seguinte discriminação:

I - RECEITAS DA ADMINISTRAÇÃO DIRETA		%
<b>Receita Correntes</b>	<b>233.096.778,29</b>	<b>81,56</b>
Receita Tributária	27.800.964,00	9,73
Receitas de Contribuições	6.010.000,00	2,10
Receita Patrimonial	1.595.480,00	0,56
Receita de Serviços	100.000,00	0,04
Transferências Correntes	196.110.334,29	68,62
Outras Receitas Correntes	1.480.000,00	0,52
<b>Receitas de Capital</b>	<b>34.489.953,00</b>	<b>12,07</b>
Operações de Crédito	5.000.000,00	1,75
Alienação de Bens	100.000,00	0,04
Transferências de Capital	29.389.953,00	10,28
<b>Deduções da Receita Corrente</b>	<b>17.831.800,00</b>	<b>6,24</b>
<b>Deduções</b>	<b>17.831.800,00</b>	<b>6,24</b>
Dedução das Receitas de Transferências Correntes	17.831.800,00	6,24
Transferências Correntes	17.831.800,00	6,24
<b>Total:</b>	<b>249.754.931,29</b>	
1-Intra-Orçamentário:	0,00	0,00
2-Total Geral da Administração Direta:	249.754.931,29	87,39

II - RECEITAS DA ADMINISTRAÇÃO INDIRETA		%
<b>Receita Correntes</b>	<b>13.091.428,00</b>	<b>4,58</b>
Receita Tributária	605.000,00	0,21
Receitas de Contribuições	9.410.528,00	3,29
Receita Patrimonial	70.500,00	0,02
Receita de Serviços	10.000,00	0,00
Outras Receitas Correntes	2.995.400,00	1,05
<b>Total:</b>	<b>36.037.100,00</b>	
3-Intra-Orçamentário:	22.945.672,00	8,03
4-Total Geral da Administração Indireta:	36.037.100,00	12,61
<b>Total Geral da Receita (2+4):</b>	<b>285.792.031,29</b>	

Artigo 3.º - A Despesa será realizada de modo a atender aos encargos do Município, com a manutenção dos Serviços Públicos, Transferências e Despesas de Capital, nas especificações dos Programas, Projetos e Atividades, dimensionada nos anexos e de acordo com o seguinte desdobramento:

I - DESPESAS DA ADMINISTRAÇÃO DIRETA		%
<b>DESPESAS CORRENTES</b>	<b>187.735.688,79</b>	<b>65,69</b>
PESSOAL E ENCARGOS SOCIAIS	140.620.078,05	49,20
JUROS E ENCARGOS DA DÍVIDA	646.300,00	0,23
OUTRAS DESPESAS CORRENTES	46.469.310,74	16,26
<b>DESPESAS DE CAPITAL</b>	<b>56.115.362,50</b>	<b>19,64</b>
INVESTIMENTOS	48.752.510,00	17,06
INVERSÕES FINANCEIRAS	500.000,00	0,18
AMORTIZAÇÃO DA DÍVIDA	6.862.852,50	2,40
<b>Reserva de Contingência</b>	<b>1.504.130,00</b>	<b>0,53</b>
Reserva de Contingência	1.504.130,00	0,53
Total:		245.355.181,29
1-Intra-Orçamentário:		22.939.672,00 8,03
2-Total Geral da Administração Direta:		245.355.181,29 85,85

II - DESPESAS DA ADMINISTRAÇÃO INDIRETA		%
<b>DESPESAS CORRENTES</b>	<b>30.894.898,00</b>	<b>10,81</b>
PESSOAL E ENCARGOS SOCIAIS	23.641.648,00	8,27
JUROS E ENCARGOS DA DÍVIDA	1.000,00	0,00
OUTRAS DESPESAS CORRENTES	7.252.250,00	2,54
<b>DESPESAS DE CAPITAL</b>	<b>203.200,00</b>	<b>0,07</b>
INVESTIMENTOS	202.200,00	0,07
AMORTIZAÇÃO DA DÍVIDA	1.000,00	0,00
<b>Reserva de Contingência</b>	<b>9.338.752,00</b>	<b>3,27</b>
Reserva de Contingência	9.338.752,00	3,27
Total:		40.436.850,00
3-Intra-Orçamentário:		6.000,00 0,00
4-Total Geral da Administração Indireta:		40.436.850,00 14,15

Total Geral da Despesa (2+4):	285.792.031,29
-------------------------------	----------------

DESPESA POR UNIDADE ORÇAMENTÁRIA			
I - DESPESAS DA ADMINISTRAÇÃO DIRETA			
Código	Descrição	Valor	%
01.010	Câmara Municipal	6.818.000,00	2,39
02.010	Gabinete do Prefeito	5.001.341,00	1,75
02.020	Procuradoria Geral do Município	382.200,00	0,13
02.030	Secretaria Municipal de Administração	21.989.801,50	7,69
02.040	Secretaria Municipal de Finanças	13.413.679,50	4,69
02.050	Secretaria Municipal de Planejamento Orçamento e Gestão	627.570,00	0,22
02.060	Secretaria Municipal de Controle Interno	389.100,00	0,14
02.070	Secretaria Municipal de Infra-Estruturas e Urbanismo	18.779.562,00	6,57
02.080	Secretaria Municipal de Desenvolvimento Econômico e Habitação	888.752,00	0,31

02.090	Secretaria Municipal de Educação	60.075.902,29	21,02
02.100	Secretaria Municipal de Saúde	12.625.103,00	4,42
02.110	Secretaria Municipal de Desenvolvimento Social	3.410.155,00	1,19
02.120	Secretaria Municipal de Agricultura	3.501.457,00	1,23
02.130	Fundo Municipal de Saúde	63.221.335,00	22,12
02.140	Fundo Municipal de Assistência Social	6.316.280,00	2,21
02.150	Secretaria Municipal de Serviços Públicos	7.415.130,00	2,59
02.160	Secretaria Municipal de Defesa do Consumidor - PROCON	1.488.000,00	0,52
02.170	Secretaria Municipal do Meio Ambiente e Desenvolvimento Sustentável	1.598.700,00	0,56
02.180	Secretaria Municipal de Esporte e Turismo	15.824.983,00	5,54
02.190	Fundação Cultural do Município de Patos	84.000,00	0,03
99.990	Reserva de Contingência do Orçamento Geral	1.504.130,00	0,53
<b>Total:</b>		<b>245.355.181,29</b>	
<b>1-Intra-Orçamentário:</b>		<b>22.939.672,00</b>	<b>8,03</b>
<b>2-Total Geral da Administração Direta:</b>		<b>245.355.181,29</b>	<b>85,85</b>

II - DESPESAS DA ADMINISTRAÇÃO INDIRETA			
Código	Descrição	Valor	%
02.011	Superintendência do Trânsito e Transportes do Município de Patos	1.932.050,00	0,68
02.031	Instituto da Seguridade Social do Município de Patos	32.544.100,00	11,39
02.190	Fundação Cultural do Município de Patos	5.960.700,00	2,09
<b>Total:</b>		<b>40.436.850,00</b>	
<b>3-Intra-Orçamentário:</b>		<b>6.000,00</b>	<b>0,00</b>
<b>4-Total Geral da Administração Indireta:</b>		<b>40.436.850,00</b>	<b>14,15</b>
<b>Total Geral da Despesa (2+4):</b>		<b>285.792.031,29</b>	

Artigo 4.º - A Reserva de Contingência fica fixada no valor de R\$ 10.842.882,00 (Dez Milhões, Oitocentos e Quarenta e Dois Mil e Oitocentos e Oitenta e Dois Reais), constituída exclusivamente com recursos do orçamento fiscal, destinado ao atendimento de passivos contingentes e outros riscos e eventos fiscais.

Artigo 5.º - O Poder Executivo mediante Decreto, promoverá a disciplina execução e distribuição das dotações consignadas a cada Órgão no interesse da Administração, poderá designar Órgãos Centrais para movimentar dotações atribuídas as Unidades Orçamentárias nos termos do Artigo 66, da Lei Federal nº 4.320/64.

Artigo 6.º - A execução da despesa é consignada a existência de recursos financeiros suficientes, cabendo ao Poder Executivo tomar as medidas necessárias, para ajustar o fluxo dos dispêndios aos dos ingressos.

Parágrafo Único - Até 30 dias após a publicação dos Orçamentos, nos termos em que dispõe a lei de Diretrizes Orçamentárias e o observado o disposto no artigo 8º da lei nº 101/2000, o Poder Executivo estabelecerá o Cronograma Mensal de Desembolso (CMD) e as Metas Bimestrais de Arrecadação (MBA).

Artigo 7.º - Para a execução do Orçamento de que trata a Lei, fica o Poder Executivo autorizado a:

I. Abrir Créditos Suplementares, mediante a utilização dos recursos adiante indicados, até o limite correspondente a 50,00 %, do total da Despesa Fixada nesta Lei, com as seguintes finalidades:

a) Atender insuficiência nas dotações orçamentárias, utilizando como fonte de recursos, as disponibilidades caracterizadas no parágrafo 1º, do Artigo 43, da Lei Federal nº 4.320, de 17 de março de 1964.

§ 1º - Fica o Poder Executivo autorizado a realocar recursos orçamentários entre unidades orçamentárias e órgãos, utilizando como fonte de recurso as disponibilidades caracterizadas no parágrafo 1º, do Artigo 43, da Lei Federal nº 4.320, de 17 de março de 1964.

§ 2º - O limite fixado no Inciso I, deste Artigo, poderá ser aumentado por proposta do executivo, mediante aprovação do Legislativo.

II. Aprovar o Quadro de Detalhamento da Despesa das Entidades da Administração Descentralizadas para o Exercício de 2020, podendo abrir Créditos Suplementares até o limite previsto no Inciso I, deste Artigo.

Artigo 8.º As alterações constantes desta Lei Orçamentária farão parte integrante do PPA e LDO.

Artigo 9.º Esta Lei vigorará durante o exercício de 2020, a partir de 1.º de janeiro, revogadas as disposições em contrário.

\_\_\_\_\_  
ANTONIO IVANES DE LACERDA  
PREFEITO



# Diário Oficial do Município de Patos-PB

Instituído pela Lei Municipal N.º 1.081/74 de 11 de dezembro de 1974

PATOS-PB, QUARTA-FEIRA, 25 DE DEZEMBRO DE 2019

## ATOS DO PODER EXECUTIVO

### GABINETE DO PREFEITO

ESTADO DA PARAÍBA  
PREFEITURA MUNICIPAL DE PATOS  
GABINETE DO PREFEITO

LEI ORÇAMENTÁRIA N.º 5.301/2019, DE 24 DE DEZEMBRO DE 2019

ESTIMA A RECEITA E FIXA A DESPESA DO MUNICÍPIO DE PATOS, PARA O EXERCÍCIO DE 2020 E DÁ OUTRAS PROVIDÊNCIAS.

ANTÔNIO IVANES DE LACERDA, prefeito interino do município de Patos, Estado da Paraíba, usando das atribuições legais que são conferidas por Lei.

FAÇO SABER, que a Câmara Municipal aprovou e eu sanciono a seguinte Lei:

Art. 1º Fica aprovado o Orçamento Programa do Município de PATOS, para exercício Econômico-Financeiro de 2020, discriminado pelos anexos integrantes desta Lei, que estima a Receita em R\$ 285.574.686,29 (Duzentos e Oitenta e Cinco Milhões, Quinhentos e Setenta e Quatro Mil, Seiscentos e Oitenta e Seis Reais e Vinte e Nove Centavos), e fixa a Despesa em igual valor.

Art. 2º A Receita será realizada mediante a arrecadação de Tributos, Contribuições, Transferências e outras Receitas Correntes e de Capital, na forma da Legislação em vigor e das especificações do Anexo I, de acordo com a seguinte discriminação:

I - RECEITAS DA ADMINISTRAÇÃO DIRETA			%
Receita Correntes	232.879.433,29		81,55
Receita Tributária	27.800.964,00		9,74
Receitas de Contribuições	6.010.000,00		2,10
Receita Patrimonial	1.595.480,00		0,56
Receita de Serviços	100.000,00		0,04
Transferências Correntes	195.892.989,29		68,60
Outras Receitas Correntes	1.480.000,00		0,52
Receitas de Capital	34.489.953,00		12,08
Operações de Crédito	5.000.000,00		1,75
Alienação de Bens	100.000,00		0,04
Transferências de Capital	29.389.953,00		10,29
Deduções da Receita Corrente	17.831.800,00		6,24
Receitas Correntes	17.831.800,00		6,24
Dedução das Receitas de Transferências Correntes	17.831.800,00		6,24
Transferências Correntes	17.831.800,00		6,24
Total:	249.537.586,29		
1-Intra-Orçamentário:	0,00		0,00
2-Total Geral da Administração Direta:	249.537.586,29		87,38

II - RECEITAS DA ADMINISTRAÇÃO INDIRETA			%
Receita Correntes	13.091.428,00		4,58
Receita Tributária	605.000,00		0,21
Receitas de Contribuições	9.410.528,00		3,30
Receita Patrimonial	70.500,00		0,02
Receita de Serviços	10.000,00		0,00
Outras Receitas Correntes	2.995.400,00		1,05
Total:	36.037.100,00		
3-Intra-Orçamentário:	22.945.672,00		8,03
4-Total Geral da Administração Indireta:	36.037.100,00		12,62
Total Geral da Receita (2+4):	285.574.686,29		

Art. 3º A Despesa será realizada de modo a atender aos encargos do Município, com a manutenção dos Serviços Públicos, Transferências e Despesas de Capital, nas especificações dos Programas, Projetos e Atividades, dimensionada nos anexos e de acordo com o seguinte desdobramento:

I - DESPESAS DA ADMINISTRAÇÃO DIRETA			%
DESPESAS CORRENTES	188.472.333,79		66,00
PESSOAL E ENCARGOS SOCIAIS	141.720.078,05		49,63
JUROS E ENCARGOS DA DÍVIDA	646.300,00		0,23
OUTRAS DESPESAS CORRENTES	46.105.955,74		16,14
DESPESAS DE CAPITAL	55.161.372,50		19,32
INVESTIMENTOS	47.798.520,00		16,74
INVERSÕES FINANCEIRAS	500.000,00		0,18
AMORTIZAÇÃO DA DÍVIDA	6.862.852,50		2,40
Reserva de Contingência	1.504.130,00		0,53
Reserva de Contingência	1.504.130,00		0,53
Total:	245.137.836,29		
1-Intra-Orçamentário:	22.939.672,00		8,03
2-Total Geral da Administração Direta:	245.137.836,29		85,84

II - DESPESAS DA ADMINISTRAÇÃO INDIRETA			%
DESPESAS CORRENTES	30.894.898,00		10,82
PESSOAL E ENCARGOS SOCIAIS	23.641.648,00		8,28
JUROS E ENCARGOS DA DÍVIDA	1.000,00		0,00
OUTRAS DESPESAS CORRENTES	7.252.250,00		2,54
DESPESAS DE CAPITAL	203.200,00		0,07
INVESTIMENTOS	202.200,00		0,07
AMORTIZAÇÃO DA DÍVIDA	1.000,00		0,00
Reserva de Contingência	9.338.752,00		3,27
Reserva de Contingência	9.338.752,00		3,27
Total:	40.436.850,00		
3-Intra-Orçamentário:	6.000,00		0,00
4-Total Geral da Administração Indireta:	40.436.850,00		14,16
Total Geral da Despesa (2+4):	285.574.686,29		

### DESPESA POR UNIDADE ORÇAMENTÁRIA

I - DESPESAS DA ADMINISTRAÇÃO DIRETA			
Código	Descrição	Valor	%
01.010	Câmara Municipal	6.818.000,00	2,39
02.010	Gabinete do Prefeito	4.790.996,00	1,68
02.020	Procuradoria Geral do Município	382.200,00	0,13
02.030	Secretaria Municipal de Administração	23.195.782,76	8,12
02.040	Secretaria Municipal de Finanças	13.413.679,50	4,70
02.050	Secretaria Municipal de Planejamento Orçamento e Gestão	1.743.001,37	0,61
02.060	Secretaria Municipal de Controle Interno	389.100,00	0,14
02.070	Secretaria Municipal de Infra-Estruturas e Urbanismo	18.636.562,00	6,53
02.080	Secretaria Municipal de Desenvolvimento Econômico e Habitação	888.752,00	0,31
02.090	Secretaria Municipal de Educação	60.040.902,29	21,02
02.100	Secretaria Municipal de Saúde	13.595.690,37	4,76
02.110	Secretaria Municipal de Desenvolvimento Social	3.401.155,00	1,19
02.120	Secretaria Municipal de Agricultura	3.480.457,00	1,22
02.130	Fundo Municipal de Saúde	60.790.335,00	21,29
02.140	Fundo Municipal de Assistência Social	5.919.280,00	2,07
02.150	Secretaria Municipal de Serviços Públicos	7.515.130,00	2,63
02.160	Secretaria Municipal de Defesa do Consumidor - PROCON	1.488.000,00	0,52

DISTRIBUIÇÃO GRATUITA

02.170	Secretaria Municipal do Meio Ambiente e Desenvolvimento Sustentável	1.598.700,00	0,56
02.180	Secretaria Municipal de Esporte e Turismo	15.545.983,00	5,44
99.990	Reserva de Contingência do Orçamento Geral	1.504.130,00	0,53
Total:		245.137.836,29	
1-Intra-Orçamentário:		22.939.672,00	8,03
2-Total Geral da Administração Direta:		245.137.836,29	85,84

II - DESPESAS DA ADMINISTRAÇÃO INDIRETA			
Código	Descrição	Valor	%
01.011	Superintendência do Trânsito e Transportes do Município de Patos	1.932.050,00	0,68
02.031	Instituto da Seguridade Social do Município de Patos	32.544.100,00	11,40
02.190	Fundação Cultural do Município de Patos	5.960.700,00	2,09
Total:		40.436.850,00	
3-Intra-Orçamentário:		6.000,00	0,00
4-Total Geral da Administração Indireta:		40.436.850,00	14,16
Total Geral da Despesa (2+4):		285.574.686,29	

Art. 4º A Reserva de Contingência fica fixada no valor de R\$ 10.842.882,00 (Dez Milhões, Oitocentos e Quarenta e Dois Mil e Oitocentos e Oitenta e Dois Reais), constituída exclusivamente com recursos do orçamento fiscal, destinado ao atendimento de passivos contingentes e outros riscos e eventos fiscais.

Art. 5º O Poder Executivo mediante Decreto, promoverá a disciplina execução e distribuição das dotações consignadas a cada Órgão no interesse da Administração, poderá designar Órgãos Centrais para movimentar dotações atribuídas as Unidades Orçamentárias nos termos do Artigo 66, da Lei Federal nº 4.320/64.

Art. 6º A execução da despesa é consignada a existência de recursos financeiros suficientes, cabendo ao Poder Executivo tomar as medidas necessárias, para ajustar o fluxo dos dispêndios aos dos ingressos.

Parágrafo Único - Até 30 dias após a publicação dos Orçamentos, nos termos em que dispõe a lei de Diretrizes Orçamentárias e o observado o disposto no artigo 8º da lei nº 101/2000, o Poder Executivo estabelecerá o Cronograma Mensal de Desembolso (CMD) e as Metas Bimestrais de Arrecadação (MBA).

Art. 7º Para a execução do Orçamento de que trata a Lei, fica o Poder Executivo autorizado a:

I. Abrir Créditos Suplementares, mediante a utilização dos recursos adiante indicados, até o limite correspondente a 50,00 %, do total da Despesa Fixada nesta Lei, com as seguintes finalidades:

a) Atender insuficiência nas dotações orçamentárias, utilizando como fonte de recursos, as disponibilidades caracterizadas no parágrafo 1º, do Artigo 43, da Lei Federal nº 4.320, de 17 de março de 1964.

§ 1º Fica o Poder Executivo autorizado a realocar recursos orçamentários entre unidades orçamentárias e órgãos, utilizando como fonte de recurso as disponibilidades caracterizadas no parágrafo 1º, do Artigo 43, da Lei Federal nº 4.320, de 17 de março de 1964.

§ 2º O limite fixado no Inciso I, deste Artigo, poderá ser aumentado por proposta do executivo, mediante aprovação do Legislativo.

II. Aprovar o Quadro de Detalhamento da Despesa das Entidades da Administração Descentralizadas para o Exercício de 2020, podendo abrir Créditos Suplementares até o limite previsto no Inciso I, deste Artigo.

Art. 8º As alterações constantes desta Lei Orçamentária farão parte integrante do PPA e LDO.

Art. 9º Esta Lei vigorará durante o exercício de 2020, a partir de 1º de janeiro, revogadas as disposições em contrário.

Gabinete do Prefeito do município de Patos, Estado da Paraíba, em 24 de dezembro de 2019.

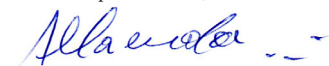
  
Antônio Ivenes de Lacerda  
PREFEITO INTERINO

Autor: Poder Executivo Municipal

**ESTADO DA PARAÍBA**  
**PREFEITURA MUNICIPAL DE PATOS**  
**GABINETE DO PREFEITO**

**LEI DAS ALTERAÇÕES DO PPA Nº 5302/2019, DE 24 DE DEZEMBRO DE 2019**

**DISPÕE SOBRE AS MODIFICAÇÕES DE PROGRAMAS E AÇÕES GOVERNAMENTAIS DO PLANO PLURIANUAL DO MUNICÍPIO DE PATOS, PARA O PERÍODO DE 2018 A 2021, E DÁ OUTRAS PROVIDÊNCIAS.**

O PREFEITO do Município de PATOS, Estado da Paraíba, no uso das atribuições legais que lhe são conferidas pelo § 2º, do artigo 165 da Constituição Federal e consonância com a Lei Complementar nº 101, de 04 de Maio de 2000 (Lei Responsabilidade Fiscal) e a Lei nº 4.320, de 17 de Março de 1964, faço saber que o Poder Legislativo aprovou e eu sanciono a seguinte Lei:

Art. 1º Fica o Poder Executivo autorizado a modificar o Plano Plurianual relativo ao período de 2018 a 2021, cujo procedimento administrativo, não acarretam aumento de despesa no orçamento dos exercícios vindouros por representar mera compensação de recursos (Criação, anulação e alteração), com perfeita adequação com a Lei de Diretrizes Orçamentárias e compatibilidade com o PPA e a LOA.

Art. 2º As modificações Necessárias dos Programas e Ações Governamentais constam no relatório anexado a este Projeto de Lei.

Art. 3º Esta Lei entra em vigor na data de sua publicação, revogadas as disposições em contrário.

Gabinete do Prefeito do município de Patos, Estado da Paraíba, em 24 de dezembro de 2019.

  
Antônio Ivenes de Lacerda  
PREFEITO INTERINO

Autor: Poder Executivo Municipal

**ESTADO DA PARAÍBA**  
**PREFEITURA MUNICIPAL DE PATOS**  
**GABINETE DO PREFEITO**

**LEI DAS ALTERAÇÕES DA LDO Nº 5.303/2019, DE 24 DE DEZEMBRO DE 2019**

**DISPÕE SOBRE AS MODIFICAÇÕES DE PROGRAMAS E AÇÕES GOVERNAMENTAIS DA LEI DE DIRETRIZES ORÇAMENTÁRIAS DO MUNICÍPIO DE PATOS, PARA O EXERCÍCIO DE 2020, E DÁ OUTRAS PROVIDÊNCIAS.**

O PREFEITO do Município de PATOS, Estado da Paraíba, no uso das atribuições legais que lhe são conferidas pelo § 2º, do artigo 165 da Constituição Federal e consonância com a Lei Complementar nº 101, de 04 de Maio de 2000 (Lei Responsabilidade Fiscal) e a Lei nº 4.320, de 17 de Março de 1964, faço saber que o Poder Legislativo aprovou e eu sanciono a seguinte Lei:

Art. 1º Fica o Poder Executivo autorizado a modificar a Lei de Diretrizes Orçamentárias relativo ao exercício de 2020, cujo procedimento administrativo, não acarretam aumento de despesa no orçamento dos exercícios vindouros por representar mera compensação de recursos (Criação, anulação e alteração), com perfeita adequação com a Lei de Diretrizes Orçamentárias e compatibilidade com o PPA e a LOA.

Art. 2º As modificações Necessárias dos Programas e Ações Governamentais constam no relatório anexado a este Projeto de Lei.

Art. 3º Esta Lei entra em vigor na data de sua publicação, revogadas as disposições em contrário.

Gabinete do Prefeito do município de Patos, Estado da Paraíba, em 24 de dezembro de 2019.

  
Antônio Ivenes de Lacerda  
PREFEITO INTERINO

Autor: Poder Executivo Municipal

**ESTADO DA PARAÍBA**  
**PREFEITURA MUNICIPAL DE PATOS**  
**GABINETE DO PREFEITO**

**LEI Nº 5.304/2019, DE 24 DE DEZEMBRO DE 2019**

**AUTORIZA ABERTURA DE CREDITO ESPECIAL AO ORÇAMENTO VIGENTE PARA FINS QUE MENCIONA E DÁ OUTRAS PROVIDÊNCIAS.**

ANTÔNIO IVANES DE LACERDA, prefeito interino do município de Patos, Estado da Paraíba, usando das atribuições legais que são conferidas por Lei. FAÇO SABER, que a Câmara Municipal aprovou e eu sanciono a seguinte Lei:

Art. 1º Fica o Poder Executivo Municipal autorizado a abrir crédito especial por excesso de arrecadação ao orçamento vigente, no valor de R\$ 2.500.000,00 (dois milhões e quinhentos mil reais), tendo como finalidade a execução dos recursos oriundos da Cessão Onerosa, conforme Lei Federal 13.885 de 17 de outubro de 2019, conforme codificação programática abaixo:  
02.040- Secretaria de Finanças  
04 123 2002 2177 – Pagamento de contribuições previdenciárias com recursos da cessão onerosa.  
31.90.13 ..... R\$ 500.00,00  
Fonte de Recurso: 1991 Cessão Onerosa do Bônus de Assinatura do Pré-Sal.  
31-91.13 ..... R\$ 2.000.000,00  
Fonte de Recurso: 1991 Cessão Onerosa do Bônus de Assinatura do Pré-Sal.

Art. 2º Os recursos para a cobertura do crédito de que trata o artigo 1º, serão provenientes do excesso de arrecadação conforme o Art. 43 da Lei 4.320/64.

Art. 3º Fica ainda autorizado o Poder Executivo a reabertura no exercício de 2020 do saldo do crédito especial, do que trata o Art. 167 §2º da Constituição Federal.

Gabinete do Prefeito do município de Patos, Estado da Paraíba, em 24 de dezembro de 2019.

  
Antônio Ivo de Lacerda  
PREFEITO INTERINO

Autor: Poder Executivo Municipal

**ESTADO DA PARAÍBA  
PREFEITURA MUNICIPAL DE PATOS  
GABINETE DO PREFEITO**

**LEI Nº 5.305/2019, DE 24 DE DEZEMBRO DE 2019**

**DISPÕE SOBRE A INSTITUIÇÃO DE CAMPANHA  
DE CONSCIENTIZAÇÃO CONTRA QUEIMADAS  
NO MUNICÍPIO DE PATOS-PB, E DÁ OUTRAS  
PROVIDÊNCIAS.**

ANTÔNIO IVANES DE LACERDA, prefeito interino do município de Patos, Estado da Paraíba, usando das atribuições legais que são conferidas por Lei.

FAÇO SABER, que a Câmara Municipal aprovou e eu sanciono a seguinte Lei:

Art. 1º Fica instituída no município de Patos-PB, a Campanha de Conscientização Contra Queimadas, com as seguintes finalidades:

I - orientar os servidores públicos municipais e os prestadores de serviços contratados pela administração direta e indireta sobre a proibição de atear fogo em terrenos, áreas públicas, e nos materiais resultantes de limpeza realizada;

II - promover campanhas educativas no âmbito das escolas municipais sobre o perigo das queimadas e suas consequências para a saúde das pessoas, sobre comprometimento do meio ambiente, e o risco da extinção de espécies vegetais e animais;

III - inibir as queimadas com a intensificação das ações de fiscalização;

IV - reduzir a emissão de fumaça e dos poluentes em dispersão na atmosfera;

V - diminuir o número de pacientes atendidos pelo SUS com problemas respiratórios, e o agravamento das doenças respiratórias;

VI - preservar o meio ambiente e os biomas regionais.

Art. 2º - Para dar cumprimento ao disposto nesta Lei a Administração Municipal, especialmente no período de Maio a agosto de cada ano, deverá:

I - a partir do mês de maio de cada ano mobilizar todos os órgãos da Prefeitura para a realização de limpeza, recolhimento de materiais depositados e implantação de aceiros nas áreas envoltórias dos parques municipais, praças e próprios municipais suscetíveis a queimadas;

II - mobilizar, além da Defesa Civil, todos os órgãos da Prefeitura na fiscalização contra queimadas;

III - veicular em destaque nos sites na internet dos órgãos da administração direta e indireta material informativo contra as queimadas;

IV - veicular na Rádio mensagens Educativa alertando a população sobre o risco das queimadas;

V - mobilizar a Guarda Municipal para, em conjunto com a Defesa Civil, receber e verificar as denúncias de queimadas;

VI - mobilizar os órgãos de comunicação da cidade na preparação de material e veiculação de campanhas educativas contra as queimadas;

VII - produzir e distribuir material educativo contra as queimadas nas unidades de saúde;

VIII - notificar os proprietários de grandes áreas não construídas a adotarem medidas anti-incêndio.

Art. 3º Aos infratores desta Lei serão aplicadas as penalidades previstas no art. 2º da Lei Municipal de nº. 4.736 de 26 de outubro de 2016.

Art. 4º Na hipótese do infrator ser pessoa jurídica além da penalidade prevista na Lei Municipal de nº. 4.736 de 26 de outubro de 2016, lhe será imposta a obrigatoriedade da recuperação da área devastada.

PARÁGRAFO ÚNICO - A recuperação da área devastada será realizada de acordo com projeto elaborado pela Prefeitura Municipal.

Art. 5º - O infrator pessoa jurídica que não recuperar as áreas devastadas terá cassado o Alvará de Uso e a empresa será lacrada, sendo assegurado o direito a ampla defesa e ao contraditório.

PARÁGRAFO ÚNICO - O Alvará de Uso será novamente concedido depois de cumpridas às exigências ambientais e quitadas as multas pecuniárias.

Art. 6º O Poder Executivo Municipal poderá regulamentar no que couber a presente Lei.

Art. 7º As despesas eventuais decorrentes desta Lei correrão por conta de dotação orçamentária própria.

Art. 8º Esta Lei entrará em vigor na data de sua publicação.

Gabinete do Prefeito do município de Patos, Estado da Paraíba, em 24 de dezembro de 2019.

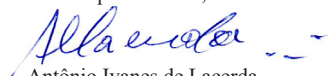
  
Antônio Ivo de Lacerda  
PREFEITO INTERINO

Autoria: Vereador Ederlan de Oliveira Santos

**ESTADO DA PARAÍBA  
PREFEITURA MUNICIPAL DE PATOS  
GABINETE DO PREFEITO**

**LEI Nº 5.306/2019, DE 24 DE DEZEMBRO DE 2019**

**RECONHECE DE UTILIDADE PÚBLICA  
A ASSOCIAÇÃO COMUNITÁRIA DOS  
AGRICULTORES DO SÍTIO JATOBÁ E  
ADJACÊNCIAS - ACASJA, E DÁ OUTRAS  
PROVIDÊNCIAS.**

ANTÔNIO IVANES DE LACERDA, prefeito interino do município de Patos, Estado da Paraíba, usando das atribuições legais que são conferidas por Lei.

FAÇO SABER, que a Câmara Municipal aprovou e eu sanciono a seguinte Lei:

Art. 1º Fica reconhecida a Utilidade Pública a Associação Comunitária dos Agricultores do Sítio Jatobá e Adjacências - ACASJA, com sede no Sítio Jatobá I e adjacências, zona rural do município e Patos/PB, CNPJ de número 32.226.252/0001-20, entidade de cunho associativo comunitário, jurídica, privada e sem fins lucrativos, com estatuto registrado em Cartório- Dinâmico Wanderley - Serviço Notarial e Registral, protocolado no livro A-02, registrado sob nº 050977, A-A-0053, com objetivo de organizar e lutar pelos moradores da comunidade em geral.

Art. 2º Esta Lei entrará em vigor na data de sua publicação, revogadas as disposições em contrário.

Gabinete do Prefeito do município de Patos, Estado da Paraíba, em 24 de dezembro de 2019.

  
Antônio Ivo de Lacerda  
PREFEITO INTERINO

Autoria: Vereadora Nadigerlane Rodrigues de Carvalho Almeida Guedes

**ESTADO DA PARAÍBA  
PREFEITURA MUNICIPAL DE PATOS  
GABINETE DO PREFEITO**

**LEI Nº 5.307/2019, DE 24 DE DEZEMBRO DE 2019**

**DISPÕE SOBRE A CONTRATAÇÃO DE  
TRABALHADORES ACIMA DE CINQUENTA (50)  
ANOS POR EMPRESAS PRIVADAS, NO ÂMBITO  
DO MUNICÍPIO DE PATOS-PB, E DÁ OUTRAS  
PROVIDÊNCIAS.**

ANTÔNIO IVANES DE LACERDA, prefeito interino do município de Patos, Estado da Paraíba, usando das atribuições legais que são conferidas por Lei.

FAÇO SABER, que a Câmara Municipal aprovou e eu sanciono a seguinte Lei:

Art. 1º As empresas privadas, estabelecidas no âmbito do município de Patos- PB, que tenham em seu quadro funcional acima de cinquenta (50) empregados ficam obrigadas a admitir, no mínimo, 2% (dois por cento) de trabalhadores, com idade acima de 50 anos, do total de seus funcionários.

§ 1º As empresas com mais de quinhentos (500) empregados ficam obrigadas a admitir, no mínimo, 1,5% (um e meio por cento) de trabalhadores, com idade acima de 50 anos, do total de seus quadros funcionais; durante as aulas, palestras, entrevistas, discussões em grupos e demais recursos didáticos disponíveis.

Art. 2º As empresas que não cumprirem esta Lei não poderão:

I - receber quaisquer benefícios ou incentivos do Município;

II - ser contratadas pelo Município;

III - firmar convênios com o Município.

Parágrafo Único: A obtenção de qualquer benefício ou incentivo municipal, por meio de contrato ou convênio, dependerá da apresentação de certificação expedida pelo órgão fiscalizador competente que comprove o fiel cumprimento desta lei.

Art. 3º A fiscalização do cumprimento desta Lei passa a ser de responsabilidade do Poder Executivo Municipal.

Art. 4º O Poder Executivo Municipal poderá regulamentar no que couber a presente Lei.

Art. 5º As despesas eventuais decorrentes desta Lei, correrão por conta de dotação orçamentária própria.

Art. 6º As referidas empresas citadas no artigo 1º, terão 90 (noventa) dias a contar da publicação desta lei para se adaptarem os dispostos desta Lei.

Art. 7º Esta Lei entrará em vigor na data de sua publicação.

Gabinete do Prefeito do município de Patos, Estado da Paraíba, em 24 de dezembro de 2019.

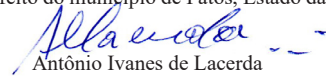
  
Antônio Ivo de Lacerda  
PREFEITO INTERINO

Autoria: Vereador José Fábio Pereira da Silva



**ESTADO DA PARAÍBA  
PREFEITURA MUNICIPAL DE PATOS  
GABINETE DO PREFEITO**

**LEI N.º 5.308/2019, DE 24 DE DEZEMBRO DE 2019**

**INSTITUI A SEMANA MUNICIPAL DE  
PREVENÇÃO À SAÚDE DO HOMEM E DÁ  
OUTRAS PROVIDÊNCIAS.**

ANTÔNIO IVANES DE LACERDA, prefeito interino do município de Patos, Estado da Paraíba, usando das atribuições legais que são conferidas por Lei.

FAÇO SABER, que a Câmara Municipal aprovou e eu sanciono a seguinte Lei:

Art. 1º Fica instituída no Município de Patos a Semana Municipal de Prevenção à Saúde do Homem, a ser comemorada anualmente, durante a semana que antecede o Dia dos Pais.

Art. 2º A Semana Municipal de Prevenção à Saúde do Homem tem como objetivos específicos:

I - promover palestras, debates, cursos, pesquisas relativas à saúde do homem, atividades físicas e de lazer;

II - explanar conhecimentos importantes para a saúde do homem nas diferentes etapas de sua vida, fortalecer a prevenção e quebrar tabus e barreiras que impeçam cuidados necessários para uma vida saudável;

III - estimular a criação do Conselho Municipal de Prevenção à Saúde do Homem;

IV - estimular os homens a adotarem precauções e medidas preventivas necessárias à sua saúde.

Art. 3º Na Semana Municipal de Prevenção à Saúde do Homem, vários eventos educativos, culturais e sociais serão realizados como:

I - debates, seminários, simpósios, palestras, cursos, aulas, oficinas, atividades físicas, esportivas, culturais, exposições e apresentações de vídeos que abordem temas relacionados à prevenção da saúde do homem;

II - campanhas educativas e informativas sobre medicina preventiva, planejamento familiar, tabagismo, alcoolismo, nutrição, higiene pessoal e bucal, primeiros socorros e qualquer temática que envolva o bem estar e a saúde do homem;

III - distribuição de panfletos, material informativo e discussões sobre formas de prevenir e combater doenças tais como: diabetes, hipertensão arterial, doenças sexualmente transmissíveis, AIDS, câncer de próstata, coração, disfunções sexuais, obesidade e sobre peso, aumento do triglicérides e outros;

IV - palestras sobre drogas realizadas por psicólogos;

V - outras atividades relativas ao tema.

Art. 4º O resultado dos trabalhos, propostas e sugestões para realização de ações e programas de interesse da saúde do homem deverão estar à disposição dos órgãos competentes para estudos sobre a viabilidade de sua implantação.

Art. 5º Durante a Semana Municipal de Prevenção à Saúde do Homem, o Poder Público Municipal poderá oferecer aos homens atendimento médico preventivo com realização de exames adequados a cada faixa etária.

Parágrafo único. As ações descritas no caput deste artigo poderão ser acrescidas de atividades na área de odontologia, como prevenção de cáries, extrações e obturações.

Art. 6º Para os fins previstos nesta lei a Prefeitura Municipal de Patos poderá firmar convênios e parcerias com instituições públicas e privadas, entidades sociais e educacionais, associações, organizações nacionais e internacionais e com órgãos dos Governos Federais e Estaduais.

Art. 7º A Semana Municipal de Prevenção à Saúde do Homem passa a integrar o Calendário Oficial de Eventos do Município de Patos, devendo ser divulgada juntamente com outros eventos promovidos pela Prefeitura.

Parágrafo único. Poderão participar da comemoração da semana de que trata esta Lei, entidades governamentais e não governamentais, ONGs, comércio local e empresas que queiram abraçar a causa.

Art. 8º A realização e o gerenciamento das atividades de que trata esta Lei será de responsabilidade de órgão definido pelo Poder Executivo Municipal.

Art. 9º As despesas decorrentes da execução da presente Lei correrão por conta de dotações orçamentárias próprias, suplementadas se necessário.

Art. 10. Esta Lei entrará em vigor na data de sua publicação.

Gabinete do Prefeito do município de Patos, Estado da Paraíba, em 24 de dezembro de 2019.

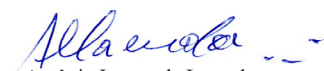
  
Antônio Ivanês de Lacerda  
PREFEITO INTERINO

Autoria: Vereador Antônio Araújo do Nascimento

**ESTADO DA PARAÍBA  
PREFEITURA MUNICIPAL DE PATOS  
GABINETE DO PREFEITO**

**PORTARIA N.º 1192/2019, DE 24 DE DEZEMBRO DE 2019**

O PREFEITO INTERINO DO MUNICÍPIO DE PATOS, ESTADO DA PARAÍBA, no uso das atribuições que lhe confere a Lei Orgânica do Município de Patos.

R E S O L V E:

I - DECLARAR a VACÂNCIA do cargo de Recepcionista PSF, ocupado pelo servidor CELSON DE OLIVEIRA ANDRADE, matrícula n.º 258267 (Cód. 258267), com lotação na Secretaria Municipal de Saúde do município de Patos-PB, por motivo de posse em outro cargo inacumulável, nos termos do artigo 60, inciso VIII da Lei Municipal n.º 1.244/1979.

II - O prazo de duração da presente vacância será por 3 (três) anos, compreendendo o período de 31 de dezembro de 2019 a 31 de dezembro de 2022, salvo pedido incidental do interessado neste interstício para sua recondução.

III - Esta portaria entra em vigor na data da sua publicação.

Gabinete do Prefeito Interino do município de Patos, Estado da Paraíba, em 24 de dezembro de 2019.

  
Antônio Ivanês de Lacerda  
PREFEITO INTERINO

**ESTADO DA PARAÍBA  
PREFEITURA MUNICIPAL DE PATOS  
GABINETE DO PREFEITO**

**PORTARIA N.º 1193/2019, DE 24 DE DEZEMBRO DE 2019**

O PREFEITO INTERINO DO MUNICÍPIO DE PATOS, ESTADO DA PARAÍBA, no uso das atribuições que lhe confere a Lei Orgânica do Município.

R E S O L V E:

I - EXONERAR, a pedido, a servidora ANDRÉIA DA SILVA, matrícula n.º 31550632 (Cód. 31548509), do cargo em comissão de ASSESSOR TÉCNICO NÍVEL I, lotada na Secretaria Municipal de Infraestrutura e Urbanismo.

II - Esta Portaria entrará em vigor na data de sua publicação, revogadas as disposições em contrário.

Gabinete do Prefeito do município de Patos, Estado da Paraíba, em 24 de dezembro de 2019.

  
Antônio Ivanês de Lacerda  
PREFEITO INTERINO

**GOVERNO MUNICIPAL  
ANTÔNIO IVANES DE LACERDA - PREFEITO INTERINO**

**Prefeitura Municipal de Patos**  
Secretaria Municipal de Administração  
Centro Administrativo Aderbal Martins  
Avenida Horácio Nóbrega, S/N – Bairro Belo Horizonte  
58700-000 – Patos, PB



**Prefeitura Municipal de Patos**  
Secretária de Finanças

**Mensagem nº**

**Em, 27 de Agosto de 2019**

**Senhora Presidenta,  
Senhores Vereadores da Câmara Municipal de PATOS**

Temos a elevada honra de submeter à apreciação dessa Augusta Câmara Municipal a proposta Orçamentária para o exercício de 2020, que estima a Receita e Fixa a Despesa em R\$ 285.574.686,29 (Duzentos e Oitenta e Cinco Milhões, Quinhentos e Setenta e Quatro Mil, Seiscentos e Oitenta e Seis Reais e Vinte e Nove Centavos), constitutiva dos recursos da Administração Direta e Indireta do Município, revestindo-se o mesmo das exigências legais em vigor, principalmente a Constituição Federal, Promulgada em 05 de outubro de 1988, em consonância com as diretrizes emanadas dos Governos Federal e Estadual, consideradas as prioridades estabelecidas pela atual Administração.

De início, achamos de justiça ressaltar um fato que se nos afigura bastante significativo e revelador do esforço realizado pela atual Administração, desde seu início, para a consolidação do desenvolvimento da cidade em seus aspectos sociais, econômicos e urbanísticos que se reflitam na elevação progressiva da arrecadação municipal.

Os limitados recursos financeiros de que dispõe o Município, exigem do Poder Executivo uma permanente atividade de elaborar programas e projetos especiais para obter financiamento junto à União, Estado, Superintendências Regionais e Instituições Financeiras do País, visando promover o Crescimento e o Desenvolvimento do nosso Município.

Não é demais lembrar que as circunstâncias adversas da economia nacional atrelem à situação de penúria nos erários dos Estados e Municípios, e cuja dificuldade de gestão pela escassez de recursos, soma-se a excessiva centralização do dinheiro nas mãos pouco generosas do Planalto.

Queremos ressaltar a significação da Proposta Orçamentária, com um documento que ao ser aprovado, ganhe significado legal para não somente sintonizar o poder de manipulação das Finanças do Município nas mãos do Executivo, mas sobretudo permitir um alicerce planejado em que a Administração possa afirmar para cumprir com serenidade as suas atribuições, promovendo o bem comum, finalidade maior do Governo Municipal.

Estamos certos, Senhor Presidente, Senhores Vereadores, que nossos propósitos estão coerentes com as necessidades do Município que os Senhores conhecem e almejam satisfazê-las.

Neste ensejo, renovamos as Vossas Excelências, os elevados protestos de consideração e estima.

ANTONIO IVANES DE LACERDA  
PREFEITO

# AUDIÊNCIA PÚBLICA

# SOBRE ORÇAMENTO 2020 DA SEMUDES

QUARTA-FEIRA  
**05 DE JUNHO**

**DISTRITO SANTA CTRUDES**  
A PARTIR DAS 18H

Convidamos a comunidade para participar, indicar as propostas e juntos construirmos o orçamento da Secretaria Municipal de Desenvolvimento Social.

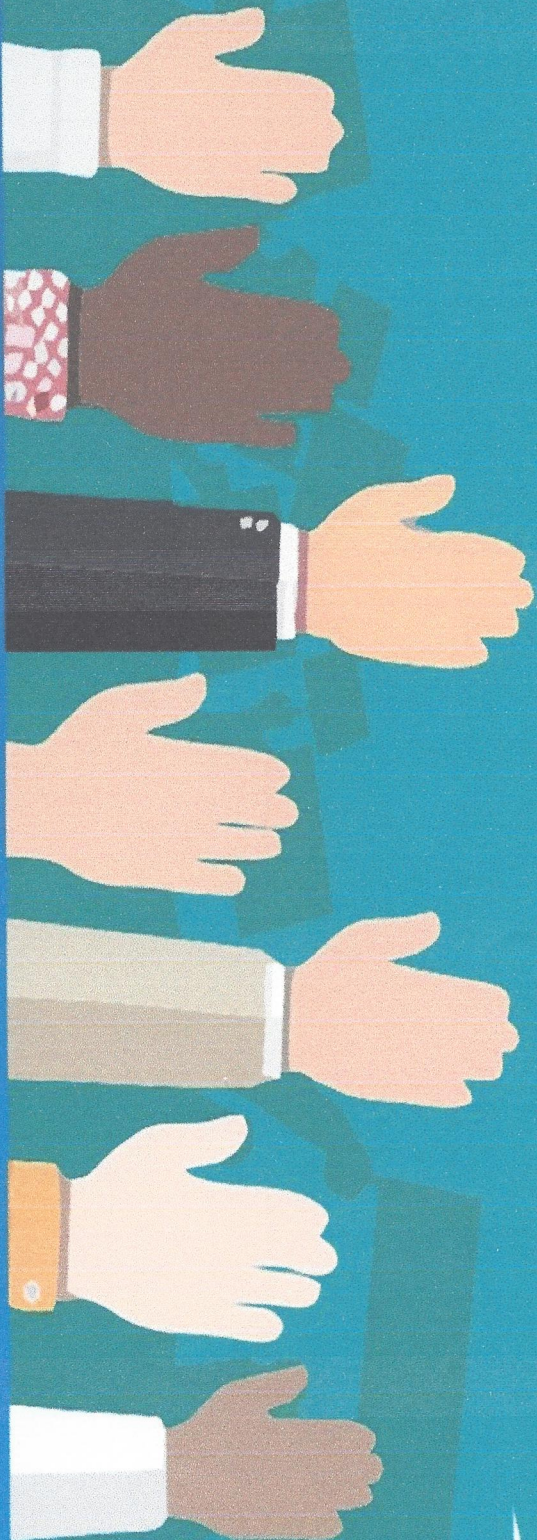

**SEMUDES**  
SECRETARIA MUNICIPAL DE DESENVOLVIMENTO SOCIAL  
PATOS - PB



/PMPATOS



**PATOS**  
PREFEITURA MUNICIPAL

**PATOS.PB.GOV.BR**



**ESTADO DA PARAÍBA**  
**PREFEITURA MUNICIPAL DE PATOS**  
**SECRETARIA MUNICIPAL DE DESENVOLVIMENTO SOCIAL**

**ATA DA AUDIÊNCIA PÚBLICA PARA APRESENTAÇÃO E DISCUSSÃO DO ORÇAMENTO DA SECRETARIA MUNICIPAL DE DESENVOLVIMENTO SOCIAL – SEMUDES PARA O EXERCÍCIO DE 2020**

Aos cinco dias do mês de junho de dois mil e dezenove por volta das dezoito horas realizou-se no Distrito de Santa Gertrudes, no Distrito de Santa Gertrudes a Audiência Pública sobre o Orçamento de 2020 da SEMUDES e FMAS com a finalidade de apresentar os pontos determinantes referentes aos valores destinados a Secretaria Municipal de Desenvolvimento Social – SEMUDES e ao Fundo Municipal de Assistência Social para subsidiar as tomadas de decisões da gestora municipal de assistência social, a partir das prioridades estabelecidas pelos usuários da política pública tendo em vista o momento atual de restrição fiscal. Dando início aos trabalhos o Senhor Samyr Xavier – como mestre de cerimônia - agradeceu a presença de todos os presentes e convidou para compor a mesa a Secretária Municipal de Desenvolvimento Social Edjane Araújo - organizadora do evento, a Assessora Técnica Socorro Campos que será a responsável pela condução dos trabalhos dessa audiência e a(o)s Coordenadora(e)s dos Equipamentos Sociais e Programas presentes. A Secretária Municipal de Desenvolvimento Social Edjane Araújo cumprimentou todos os presentes e falou da importância da realização da Audiência Pública para a discussão do Orçamento da Secretaria diretamente com o público beneficiário da política de assistência social no Município, mostrando a realidade e a disponibilidade de recursos do caixa da PMP que inclusive é responsável sozinho pelo financiamento de alguns serviços e principalmente dos benefícios eventuais sem contar com o cofinanciamento das demais esferas de governo. Em ato contínuo o Senhor Samyr Xavier fez a apresentação de slides da Rede Socioassistencial do município esplanando sobre cada Equipamento Social, apresentando as metas de atendimento e o público alvo atendido, bem como abrindo a fala para que as Coordenadoras destes Equipamentos dessem suas contribuições. Terminada essa apresentação em seguida convidou a Assessora Técnica Socorro Campos que fez uso da palavra falando que o ORÇAMENTO constitui um importante instrumento para definir os rumos da cidade, já que é nele onde se determina onde e como os recursos públicos municipais serão investidos em benefício dos cidadãos, e que uma boa gestão do dinheiro público, permite que os impostos pagos pela sociedade sejam revertidos em serviços públicos de qualidade, e atendam às necessidades da população, e por ser um instrumento tão importante para o município. Explicou que o orçamento público é um processo de planejamento contínuo e dinâmico, do qual o MUNICÍPIO se utiliza para demonstrar seus planos e programas de trabalho, para um determinado período, obedecidos aos “princípios” da Exclusividade, Anualidade, Universalidade, Legalidade, Transparência e Publicidade, sendo composto pelo Plano Plurianual – PPA, que foi elaborado para o quadriênio 2018-2021 e deve



**ESTADO DA PARAÍBA**  
**PREFEITURA MUNICIPAL DE PATOS**  
**SECRETARIA MUNICIPAL DE DESENVOLVIMENTO SOCIAL**

ser compatível também com a Lei de Diretrizes Orçamentárias – LDO para o exercício que explicitará as metas e prioridades da Administração Pública, incluindo as despesas para o exercício financeiro subsequente, e orientará a elaboração da LOA, que é elaborada, no sentido de estimar as receitas e fixar as despesas, para controle e elaboração dos demonstrativos e balanços, sempre de forma compatível com as peças de planejamento (PPA/LDO). A transparência da gestão fiscal em observância a Lei de responsabilidade Fiscal assim definida pelo artigo quarenta e oito “São instrumentos de transparência da gestão fiscal: os planos, orçamentos e leis de diretrizes orçamentárias; as prestações de contas e o respectivo parecer prévio de gestão fiscal; e as versões simplificadas desses documentos”. Parágrafo único: “A transparência será assegurada também mediante incentivo à participação popular e realização de audiências públicas, durante os processos de elaboração e de discussão dos planos, lei de diretrizes orçamentárias e orçamentos”. Dessa forma a lei de responsabilidade fiscal cria condições para a implantação de uma nova cultura gerencial na gestão dos recursos públicos e incentiva o exercício da cidadania, especialmente no que se refere à participação do contribuinte no processo de elaboração das propostas de leis de natureza orçamentária e do acompanhamento da aplicação dos recursos públicos e avaliação dos resultados. Sendo assim, essa Audiência Pública tem como objetivo a participação da comunidade na proposição de ações a serem encaminhadas para apresentação da elaboração dos Projetos de Lei de Proposta da Lei Orçamentária Anual para o exercício de dois mil e vinte do Órgão Gestor da Assistência Social e Segurança Alimentar no município. Para melhor compreensão dos participantes foi feita a demonstração das receitas do poder executivo que financiam as políticas de assistência social e segurança alimentar composta por recursos próprios e receitas de recursos transferidos pelo FNAS e FEAS, bem como apresentada as despesas orçamentárias com o demonstrativo dos gastos de cada Equipamento Social e seus serviços, das ações de gestão, controle social e dos benefícios eventuais. Às dezenove horas foram formados dois grupos de trabalho e distribuídas as fichas aos participantes para que fossem preenchidas as reivindicações e a partir destas informações, classificar as demandas de necessidades. O mestre de cerimônia abriu a fala para as explanações por volta das dezenove horas e trinta minutos, onde foram feitas as seguintes reivindicações, que foram elencados de maneira conjunta com os usuários e aprovados pela maioria dos presentes, em ordem de importância e prioridade para a comunidade **09 propostas: Implantação do CRAS; Implantação e ampliação das oficinas oferecidas pelo CRAS; Implantação de um local para funcionar o Programa Bolsa Família; Curso profissionalizante para jovens a partir de 15 anos (Informática); Ofertar um dia D de brincar para crianças na praça pública uma vez no mês; Criação do Centro de Convivência de Santa Gertrudes; Extensão do SCFV para a comunidade rural, em especial o artesanato; Formação do grupo de dança em praça pública, com profissional de**



**ESTADO DA PARAÍBA**  
**PREFEITURA MUNICIPAL DE PATOS**  
**SECRETARIA MUNICIPAL DE DESENVOLVIMENTO SOCIAL**

*educação física; Montagem de um viveiro para cultivo de hortaliças e ervas medicinais.* A metodologia utilizada baseou-se em análises quantitativas e possui abordagem qualitativa, onde as demandas foram classificadas de acordo com a ordem de prioridade selecionada pelos usuários que participaram da Audiência Pública. E não havendo mais colocações quanto aos assuntos da audiência pública encerrou-se a cerimônia, mais uma vez agradecendo a presença de todos. O evento transcorreu com tranquilidade, de acordo com o esperado e teve a participação efetiva dos presentes. Estavam presentes **54 pessoas**, dentre elas membros da sociedade civil representantes de Associações Comunitárias dos Territórios de referência do CRAS, usuários dos Serviços Socioassistenciais, Trabalhadores do SUAS do Equipamento Social e representantes do Órgão gestor da Assistência Social e Coordenadores dos Equipamentos Sociais da Rede Socioassistencial. Sendo esses os termos da reunião, eu, Maria do Socorro de Souza Campos, redigi e assino a presente, juntamente com os responsáveis pela realização da Audiência Pública fazendo parte desta a lista de presença (anexa) com as assinaturas serão colhidas durante o evento.

  
**MARIA DO SOCORRO DE SOUZA CAMPOS**  
 Assessoria Técnica Contratada

  
**EDJANE BARBOSA DE FREITAS ARAÚJO**  
 Secretária Municipal de Desenvolvimento Social

  
**SAMYR ALAN LEITE XAVIER**  
 Servidor Municipal



ESTADO DA PARAÍBA  
PREFEITURA MUNICIPAL DE PATOS  
SECRETARIA MUNICIPAL DE DESENVOLVIMENTO SOCIAL

REGISTRO FOTOGRÁFICO



Patos – PB, em 05 de junho de 2019.



PREFEITURA MUNICIPAL DE PATOS  
SECRETARIA MUNICIPAL DE DESENVOLVIMENTO SOCIAL - SEMUDES

AUDIÊNCIA PÚBLICA SOBRE O ORÇAMENTO 2020 DA SEMUDES

LISTA DE PRESENÇA PLENÁRIA – DATA 05/06/19

	NOME DO USUÁRIO	NIS	BAIRRO QUE RESIDE
1	Luizana Barbara Martins		
2	maria jose de b. silva		
3	Raimunda dos Santos Medeiros		
4	Dinda de uanada sseitas		
5	Patricia de Medeiros		
6	Joseli da		
7	maria do carmo silva de sausa		





8	MARCIA DE MEHO SILVA
9	Josiana César da Silva
10	Francisca Galtridy Bruno de Lima
11	Franete Leideiro da Silva Santos
12	Alive Medeiros Cavalcante
13	Marcia Regina Saraiva Almeida
14	Maria Francisca Alves de Jesus
15	Lilias Gomes da Silva
16	Regina Simões Cavalcante Cavalcante
17	Maria Claudete Ferreira do Nascimento
18	Francine dos Santos Silva
19	Samiely Cabral da Silva
20	Francisca dos Santos Gomes



21	Alane Erica das S. FERREIRA		
22	Edleusa Gregório Gonçalves		
23	Lucieli de Araújo Simplicio		
24	Reinaldo Ferreira de Noroniment		
25	Alina dos Santos FERREIRA.		
26	Cassia de Souza Amunheiro		
27	Deyane Camdeia Luema Silva		Santa Gertrudes
28	Benedi. cornuto da costa		Sítio Jacu
29	Yacira do S. Silva FERREIRA		Sítio Santa Gertrudes
30	Valéria de V. Moraes		Sfo Gertrudes
31	Abel Roberto de Lima		PATATIVA DO ASSARO
32	Jose Abel e Marjorie Filho		Fazenda de Araoz
33	Maria Letícia Barros de Macedo Araújo		



34	Rafaela Dices Pereira.		
35	Luíza de Souza Lucena		
36	Flaviana de Souza Luena		
37	Sebastião Alves dos Reis		
38	Evandro Lopes Araújo		
39	Josiane da Silva Luiz		
40	Ana Krizeila de S. Banneto		
41	Guabla Carbo de Oliveira.		
42	Sumandiza Gomes Xavier Carreira		Santa Gertrudes
43	Mikelly Batista da Silva		
44	Maria Juliana O Batista		
45	Romildo Figueiredo dos Nascimento		
46	Priscilla Fernandes de Oliveira		



47			
48			André Soares Sousa
49			Rita de Cássia A.P. Santos
50			Elizabeth Paz
51			Marcela Pucera Prossermentto
52			André Luís Alves Vieira
53			André Luiz Alves Vieira Nau Queiroz Vieira
54			Adriano de Souza Mendes
55			
56			
57			
58			
59			



# Prefeitura Municipal de Patos

Secretária de Finanças

Departamento de Contabilidade - Orçamento-Programa de 2020 - R\$ 1,00

Modificações da Receita do PPA

21

R\$ 1,00

Cód. Receita	Descrição da Receita	2020	
		PPA	Orçamento
<b>Criação</b>			
<b>1.0.0.0.0.0.0.0.0.0</b>	<b>Receita Correntes</b>		246.188.206,29
1.1.0.0.0.0.0.0.0.0	Receita Tributária		28.405.964,00
1.1.1.0.0.0.0.0.0.0	Impostos		26.225.964,00
1.1.1.3.0.0.0.0.0.0	Impostos sobre a Produção e a Circulação		8.133.720,00
1.1.1.3.01.0.0.0.0.0.0	Imposto sobre a Renda de Pessoa Física - IRPF		35.000,00
1.1.1.3.01.1.3.0.0.0.0	Imposto sobre a Renda de Pessoa Física - IRPF <input type="checkbox"/> Dívida Ativa		35.000,00
1.1.1.3.03.0.0.0.0.0.0	Imposto sobre a Renda - Retido na Fonte		8.098.720,00
1.1.1.3.03.1.1.0.0.0.0	Imposto sobre a Renda - Retido na Fonte - Trabalho <input type="checkbox"/> Principal		7.950.000,00
1.1.1.3.03.4.1.0.0.0.0	Imposto sobre a Renda - Retido na Fonte - Outros Rendimentos <input type="checkbox"/> Principal		148.720,00
1.1.1.8.00.0.0.0.0.0.0	Impostos Específicos de Estados, DF e Municípios		18.092.244,00
1.1.1.8.01.0.0.0.0.0.0	Impostos sobre o Patrimônio para Estados/DF/Municípios		6.620.034,00
1.1.1.8.01.1.1.0.0.0.0	Imposto sobre a Propriedade Predial e Territorial Urbana <input type="checkbox"/> Principal		2.100.000,00
1.1.1.8.01.1.2.0.0.0.0	Imposto sobre a Propriedade Predial e Territorial Urbana <input type="checkbox"/> Multas e Juros de Mora		35.000,00
1.1.1.8.01.1.2.0.1.0.0	Multas e Juros de Mora de Outros Tributos		170.000,00
1.1.1.8.01.1.3.0.0.0.0	Imposto sobre a Propriedade Predial e Territorial Urbana <input type="checkbox"/> Dívida Ativa		2.490.800,00
1.1.1.8.01.1.4.0.0.0.0	Imposto sobre a Propriedade Predial e Territorial Urbana <input type="checkbox"/> Dívida Ativa - Multas e Juros de Mora de Dívida Ativa		24.234,00
1.1.1.8.01.4.1.0.0.0.0	Imposto sobre Transmissão <input type="checkbox"/> Inter Vivos <input type="checkbox"/> de Bens Imóveis e de Direitos Reais sobre Imóveis <input type="checkbox"/> Principal		1.800.000,00
1.1.1.8.02.0.0.0.0.0.0	Impostos sobre a Produção, Circulação de Mercadorias e Serviços		11.472.210,00
1.1.1.8.02.3.1.0.0.0.0	Imposto sobre Serviços de Qualquer Natureza <input type="checkbox"/> Principal		10.251.170,00
1.1.1.8.02.3.2.0.0.0.0	Imposto sobre Serviços de Qualquer Natureza <input type="checkbox"/> Multas e Juros de Mora		36.400,00
1.1.1.8.02.3.3.0.0.0.0	Imposto sobre Serviços de Qualquer Natureza <input type="checkbox"/> Dívida Ativa		10.000,00
1.1.1.8.02.3.3.0.1.0.0	Receita da Dívida Ativa de Outros Tributos- Principal		873.600,00
1.1.1.8.02.3.3.0.2.0.0	Receita do Programa de Recuperação Fiscal e do Parcelamento Especial - Receita da Dívida Ativa de ..		300.000,00
1.1.1.8.02.3.4.0.0.0.0	Imposto sobre Serviços de Qualquer Natureza <input type="checkbox"/> Dívida Ativa - Multas e Juros de Mora de Dívida Ativa		1.040,00
1.1.2.0.00.0.0.0.0.0.0	Taxas		2.180.000,00
1.1.2.1.00.0.0.0.0.0.0	Taxas pelo Exercício do Poder de Polícia		1.475.000,00
1.1.2.1.01.0.0.0.0.0.0	Taxas de Inspeção, Controle e Fiscalização		1.375.000,00
1.1.2.1.01.1.1.0.0.0.0	Taxas de Inspeção, Controle e Fiscalização <input type="checkbox"/> Principal		750.000,00
1.1.2.1.01.1.1.0.1.0.0	Taxa de Licença para Funcionamento de Estabelecimentos Comerciais, Indústrias e		400.000,00
1.1.2.1.01.1.1.0.2.0.0	Taxa de Licença para Execução de Obras		200.000,00
1.1.2.1.01.1.1.0.4.0.0	Outras Taxas pelo Exercício do Poder de Polícia		25.000,00
1.1.2.1.04.0.0.0.0.0.0	Taxa de Controle e Fiscalização Ambiental		100.000,00
1.1.2.1.04.1.1.0.0.0.0	Taxa de Controle e Fiscalização Ambiental <input type="checkbox"/> Principal		100.000,00
1.1.2.2.00.0.0.0.0.0.0	Taxas pela Prestação de Serviços		705.000,00
1.1.2.2.01.0.0.0.0.0.0	Taxas pela Prestação de Serviços		705.000,00
1.1.2.2.01.1.1.0.0.0.0	Taxas pela Prestação de Serviços <input type="checkbox"/> Principal		55.000,00
1.1.2.2.01.1.1.0.2.0.0	Taxa de Cemitérios		20.000,00
1.1.2.2.01.1.1.0.3.0.0	Outras Taxas pela Prestação de Serviços		630.000,00
1.2.0.0.00.0.0.0.0.0.0	Receitas de Contribuições		15.420.528,00
1.2.1.0.00.0.0.0.0.0.0	Contribuições Sociais		9.410.528,00
1.2.1.8.00.0.0.0.0.0.0	Contribuições Sociais Específicas de Estados, DF e Municípios		9.410.528,00
1.2.1.8.01.0.0.0.0.0.0	Contribuição do Servidor Civil para o Plano de Seguridade Social - CPSSS - Específico de EST/DF/MUN		9.410.528,00
1.2.1.8.01.1.1.0.0.0.0	CPSSS do Servidor Civil Ativo <input type="checkbox"/> Principal		178.200,00
1.2.1.8.01.1.1.0.1.0.0	Contribuição de Servidor Ativo Civil - Prefeitura		9.221.328,00
1.2.1.8.01.1.6.0.0.0.0	CPSSS do Servidor Civil Ativo <input type="checkbox"/> Juros de Mora		11.000,00
1.2.2.0.00.0.0.0.0.0.0	Contribuições Econômicas		10.000,00
1.2.2.0.99.0.0.0.0.0.0	Outras Contribuições Econômicas		10.000,00
1.2.2.0.99.1.1.0.0.0.0	Outras Contribuições Econômicas <input type="checkbox"/> Principal		10.000,00
1.2.4.0.00.0.0.0.0.0.0	Contribuição para o Custeio do Serviço de Iluminação Pública		6.000.000,00
1.2.4.0.00.1.1.0.0.0.0	Contribuição para o Custeio do Serviço de Iluminação Pública <input type="checkbox"/> Principal		6.000.000,00
1.3.0.0.00.0.0.0.0.0.0	Receita Patrimonial		1.665.980,00
1.3.1.0.00.0.0.0.0.0.0	Receitas Imobiliárias		10.000,00
1.3.1.0.02.0.0.0.0.0.0	Concessão, Permissão, Autorização ou Cessão do Direito de Uso de Bens Imóveis Públicos		10.000,00



# Prefeitura Municipal de Patos

Secretária de Finanças

Departamento de Contabilidade - Orçamento-Programa de 2020 - R\$ 1,00

Modificações da Receita do PPA

R\$ 1,00

Cód. Receita	Descrição da Receita	2020	
		PPA	Orçamento
<b>Criação</b>			
1.3.1.0.02.1.1.01	Outras Receitas de Concessões e Permissões		10.000,00
1.3.2.0.00.0.0.00	Receitas de Valores Mobiliários		1.655.980,00
1.3.2.1.00.0.0.00	Juros e Correções Monetárias		1.655.980,00
1.3.2.1.00.1.1.00	Remuneração de Depósitos Bancários <input type="checkbox"/> Principal		66.000,00
1.3.2.1.00.1.1.01	Receita de Remuneração de Depósitos Bancários de Recursos Vinculados <input type="checkbox"/> SUS		126.500,00
1.3.2.1.00.1.1.02	Receita de Remuneração de Outros Depósitos Bancários de Recursos Vinculados		1.210.480,00
1.3.2.1.00.1.1.03	Remuneração de Depósitos de Recursos não Vinculados		250.500,00
1.3.2.1.00.4.1.00	Remuneração dos Recursos do Regime Próprio de Previdência Social - RPPS <input type="checkbox"/> Principa l		2.500,00
1.6.0.0.00.0.0.00	Receita de Serviços		110.000,00
1.6.1.0.00.0.0.00	Serviços Administrativos e Comerciais Gerais		100.000,00
1.6.1.0.02.0.0.00	Inscrição em Concursos e Processos Seletivos		100.000,00
1.6.1.0.02.1.1.00	Inscrição em Concursos e Processos Seletivos <input type="checkbox"/> Principal		100.000,00
1.6.2.0.00.0.0.00	Serviços e Atividades Referentes à Navegação e ao Transporte		10.000,00
1.6.2.0.02.0.0.00	Serviços de Transporte		10.000,00
1.6.2.0.02.1.1.02	Outros Serviços de Transporte		10.000,00
1.7.0.0.00.0.0.00	Transferências Correntes		196.110.334,29
1.7.1.0.00.0.0.00	Transferências Intragovernamentais		118.102.634,00
1.7.1.8.00.0.0.00	Transferências da União - Específicas de Estados, DF e Municípios		118.102.634,00
1.7.1.8.01.0.0.00	Participação na Receita da União		59.406.000,00
1.7.1.8.01.2.1.00	Cota-Parte do Fundo de Participação dos Municípios - Cota Mensal <input type="checkbox"/> Principal		55.000.000,00
1.7.1.8.01.3.1.00	Cota-Parte do Fundo de Participação do Municípios <input type="checkbox"/> 1% Cota entregue no mês de dez embro <input type="checkbox"/> Principal		2.200.000,00
1.7.1.8.01.4.1.00	Cota-Parte do Fundo de Participação dos Municípios - 1% Cota entregue no mês de julh o <input type="checkbox"/> Principal		2.200.000,00
1.7.1.8.01.5.1.00	Cota-Parte do Imposto Sobre a Propriedade Territorial Rural <input type="checkbox"/> Principal		6.000,00
1.7.1.8.02.0.0.00	Transferência da Compensação Financeira pela Exploração de Recursos Naturais		677.963,00
1.7.1.8.02.6.1.00	Cota-Parte do Fundo Especial do Petróleo <input type="checkbox"/> FEP <input type="checkbox"/> Principal		650.000,00
1.7.1.8.02.9.1.00	Outras Transferências decorrentes de Compensação Financeira pela Exploração de Recu rsos Naturais <input type="checkbox"/> Principal		27.963,00
1.7.1.8.03.0.0.00	Transferência de Recursos do Sistema Único de Saúde <input type="checkbox"/> SUS <input type="checkbox"/> Repasses Fundo a Fun do Bloco Custeio das Ações e Serviços Públicos de Saúde		44.975.000,00
1.7.1.8.03.1.1.00	Transferência de Recursos do SUS <input type="checkbox"/> Atenção Básica <input type="checkbox"/> Principal		5.000.000,00
1.7.1.8.03.1.1.01	Média e Alta Complexidade Ambulatorial e Hospitalar - MAC		16.500.000,00
1.7.1.8.03.1.1.02	Ações Estruturantes de Vigilância Sanitária		120.000,00
1.7.1.8.03.1.1.03	Agentes Comunitários de Saúde-ACS		3.300.000,00
1.7.1.8.03.1.1.04	Programa de Assistência Farmacêutica Básica		650.000,00
1.7.1.8.03.1.1.05	Piso Fixo de Vigilância e Promoção em Saúde - PFVPS		1.500.000,00
1.7.1.8.03.1.1.06	Saúde da Família - SF		3.600.000,00
1.7.1.8.03.1.1.07	Saúde Bucal - SB		1.100.000,00
1.7.1.8.03.1.1.09	Programa Centros de Atenção Psicossocial - CAPS		1.600.000,00
1.7.1.8.03.1.1.10	Centros de Especialidades Odontológicas - CEO		180.000,00
1.7.1.8.03.1.1.11	Serviços de Atendimento Móvel as Urgências - SAMU 192		3.800.000,00
1.7.1.8.03.1.1.12	Programa Saúde na Escola - PSE		25.000,00
1.7.1.8.03.1.1.15	Núcleo de Apoio à Saúde da Família - NASF		1.900.000,00
1.7.1.8.03.1.1.16	Programa de Melhoria do acesso e da Qualidade - PMAQ		2.600.000,00
1.7.1.8.03.1.1.17	Outros Programas do SUS		3.100.000,00
1.7.1.8.04.0.0.00	Transferências de Recursos do Sistema Único de Saúde <input type="checkbox"/> SUS - Bloco Investimentos na Rede de Serviços Públicos de Saúde		1.833.586,00
1.7.1.8.04.1.1.02	Piso de Alta Complexidade I e II		226.512,00
1.7.1.8.04.1.1.03	Piso Fixo de Média Complexidade - CREAS - (PFMC e PFMC III)		430.560,00
1.7.1.8.04.1.1.04	Piso Básico Variável - SCFV		332.904,00
1.7.1.8.04.1.1.05	Proteção Social Especial - Média Complexidade - PETI		115.000,00
1.7.1.8.04.1.1.06	Índice de Gestão Descentralizada - IGDBF		360.000,00
1.7.1.8.04.1.1.07	IGD - SUAS		45.760,00
1.7.1.8.04.1.1.08	Outros Programas do FNAS		322.850,00
1.7.1.8.05.0.0.00	Transferências de Recursos do Fundo Nacional do Desenvolvimento da Educação <input type="checkbox"/> FN DE		4.682.085,00
1.7.1.8.05.1.1.00	Transferências do Salário-Educação <input type="checkbox"/> Principal		1.300.000,00



# Prefeitura Municipal de Patos

Secretária de Finanças

Departamento de Contabilidade - Orçamento-Programa de 2020 - R\$ 1,00

Modificações da Receita do PPA

23

R\$ 1,00

Cód. Receita	Descrição da Receita	2020	
		PPA	Orçamento
<b>Criação</b>			
1.7.1.8.05.3.1.00	Transferências Diretas do FNDE referentes ao Programa Nacional de Alimentação Escolar <input type="checkbox"/> PNAE <input type="checkbox"/> Principal		2.200.000,00
1.7.1.8.05.4.1.00	Transferências Diretas do FNDE referentes ao Programa Nacional de Apoio ao Transporte do Escolar <input type="checkbox"/> PNATE <input type="checkbox"/> Principal		60.137,00
1.7.1.8.05.9.1.00	Outras Transferências Diretas do Fundo Nacional do Desenvolvimento da Educação <input type="checkbox"/> FNDE <input type="checkbox"/> Principal		8.580,00
1.7.1.8.05.9.1.02	Outras Programas do FNDE		1.113.368,00
1.7.1.8.06.0.0.00	Transferência Financeira do ICMS <input type="checkbox"/> Desoneração <input type="checkbox"/> L.C. Nº 87/96		28.000,00
1.7.1.8.06.1.1.00	Transferência Financeira do ICMS <input type="checkbox"/> Desoneração <input type="checkbox"/> L.C. Nº 87/96 <input type="checkbox"/> Principal		28.000,00
1.7.1.8.10.0.0.00	Transferências de Convênios da União e de Suas Entidades		4.000.000,00
1.7.1.8.10.3.1.00	Transferências de Convênios da União Destinadas a Programas de Assistência Social <input type="checkbox"/> Principal		500.000,00
1.7.1.8.10.9.1.01	Transferências de Convênios da União para Programas de Esportes		500.000,00
1.7.1.8.10.9.1.05	Outras Transferências de Convênios da União		3.000.000,00
1.7.1.8.12.0.0.00	Transferências de Recursos do Fundo Nacional de Assistência Social <input type="checkbox"/> FNAS		500.000,00
1.7.1.8.12.1.1.00	Transferências de Recursos do Fundo Nacional de Assistência Social <input type="checkbox"/> FNAS <input type="checkbox"/> Principal		500.000,00
1.7.1.8.99.0.0.00	Outras Transferências da União		2.000.000,00
1.7.1.8.99.1.1.00	Outras Transferências da União <input type="checkbox"/> Principal		2.000.000,00
1.7.2.0.00.0.0.00	Transferências Intergovernamentais		36.924.842,00
1.7.2.8.00.0.0.00	Transferências dos Estados - Específicas de Estados, DF e Municípios		36.924.842,00
1.7.2.8.01.0.0.00	Participação na Receita dos Estados		34.323.000,00
1.7.2.8.01.1.1.00	Cota-Parte do ICMS <input type="checkbox"/> Principal		26.500.000,00
1.7.2.8.01.2.1.00	Cota-Parte do IPVA <input type="checkbox"/> Principal		7.600.000,00
1.7.2.8.01.3.1.00	Cota-Parte do IPI - Municípios <input type="checkbox"/> Principal		25.000,00
1.7.2.8.01.4.1.00	Cota-Parte da Contribuição de Intervenção no Domínio Econômico <input type="checkbox"/> Principal		198.000,00
1.7.2.8.02.0.0.00	Transferência da Cota-parte da Compensação Financeira (25%)		10.500,00
1.7.2.8.02.2.1.00	Cota-parte da Compensação Financeira de Recursos Minerais - CFEM <input type="checkbox"/> Principal		10.500,00
1.7.2.8.03.0.0.00	Transferência de Recursos do Estado para Programas de Saúde <input type="checkbox"/> Repasse Fundo a Fundo		1.644.390,00
1.7.2.8.03.1.1.00	Transferência de Recursos do Estado para Programas de Saúde <input type="checkbox"/> Repasse Fundo a Fundo <input type="checkbox"/> Principal		1.644.390,00
1.7.2.8.10.0.0.00	Transferência de Convênios dos Estados e do Distrito Federal e de Suas Entidades		946.952,00
1.7.2.8.10.2.1.00	Transferências de Convênio dos Estados Destinadas a Programas de Educação <input type="checkbox"/> Principal		946.952,00
1.7.4.0.00.0.0.00	Transferências do Exterior		217.345,00
1.7.4.0.00.1.1.01	Transferências de Instituições Privadas		217.345,00
1.7.5.0.00.0.0.00	Transferências de Outras Instituições Públicas		40.865.513,29
1.7.5.8.00.0.0.00	Transferências de Outras Instituições Públicas - Específicas de Estados, DF e Municípios		40.865.513,29
1.7.5.8.01.0.0.00	Transferências de Recursos do Fundo de Manutenção e Desenvolvimento da Educação Básica e de Valorização dos Profissionais da Educação <input type="checkbox"/> FUNDEB		40.865.513,29
1.7.5.8.01.1.1.00	Transferências de Recursos do Fundo de Manutenção e Desenvolvimento da Educação Básica e de Valorização dos Profissionais da Educação <input type="checkbox"/> FUNDEB <input type="checkbox"/> Principal		39.398.034,29
1.7.5.8.01.2.1.00	Transferências de Recursos da Complementação da União ao Fundo de Manutenção e Desenvolvimento da Educação Básica e de Valorização dos Profissionais da Educação <input type="checkbox"/> FUNDEB <input type="checkbox"/> Principal		1.467.479,00
1.9.0.0.00.0.0.00	Outras Receitas Correntes		4.475.400,00
1.9.1.0.00.0.0.00	Multas Administrativas, Contratuais e Judiciais		2.050.000,00
1.9.1.0.01.0.0.00	Multas Previstas em Legislação Específica		850.000,00
1.9.1.0.01.1.1.00	Multas Previstas em Legislação Específica <input type="checkbox"/> Principal		850.000,00
1.9.1.0.04.0.0.00	Multas Previstas na Legislação sobre Defesa dos Direitos Difusos		1.200.000,00
1.9.1.0.04.1.1.00	Multas Previstas na Legislação sobre Defesa dos Direitos Difusos <input type="checkbox"/> Principal		1.200.000,00
1.9.2.0.00.0.0.00	Indenizações e Restituições		235.400,00
1.9.2.1.00.0.0.00	Indenizações		110.000,00
1.9.2.1.99.0.0.00	Outras Indenizações		110.000,00
1.9.2.1.99.1.1.00	Outras Indenizações <input type="checkbox"/> Principal		110.000,00
1.9.2.2.00.0.0.00	Restituições		125.400,00
1.9.2.2.99.0.0.00	Outras Restituições		125.400,00
1.9.2.2.99.1.1.00	Outras Restituições <input type="checkbox"/> Principal		125.400,00
1.9.9.0.00.0.0.00	Receitas Diversas		2.190.000,00

Compensações Financeiras entre o Regime Geral e os Regimes Próprios de Previdência



# Prefeitura Municipal de Patos

Secretária de Finanças

Departamento de Contabilidade - Orçamento-Programa de 2020 - R\$ 1,00

Modificações da Receita do PPA

R\$ 1,00

Cód. Receita	Descrição da Receita	2020	
		PPA	Orçamento
<b>Criação</b>			
1.9.9.0.03.0.0.00	dos Servidores		100.000,00
1.9.9.0.03.1.1.00	Compensações Financeiras entre o Regime Geral e os Regimes Próprios de Previdência dos Servidores <input type="checkbox"/> Principal		100.000,00
1.9.9.0.99.0.0.00	Outras Receitas		2.090.000,00
1.9.9.0.99.1.1.00	Outras Receitas - Primárias <input type="checkbox"/> Principal		2.000.000,00
1.9.9.0.99.1.1.04	Outras Receitas		40.000,00
1.9.9.0.99.1.2.00	Outras Receitas - Primárias <input type="checkbox"/> Multas e Juros de Mora		50.000,00
<b>2.0.0.0.00.0.0.00</b>	<b>Receitas de Capital</b>		<b>34.489.953,00</b>
2.1.0.0.00.0.0.00	Operações de Crédito		5.000.000,00
2.1.1.0.00.0.0.00	Operações de Crédito Internas		5.000.000,00
2.1.1.2.00.0.0.00	Obrigações do Fundo Nacional de Desenvolvimento <input type="checkbox"/> FND		5.000.000,00
2.1.1.2.00.1.1.00	Operações de Crédito Contratuais - Mercado Interno <input type="checkbox"/> Principal		5.000.000,00
2.2.0.0.00.0.0.00	Alienação de Bens		100.000,00
2.2.1.0.00.0.0.00	Alienação de Bens Móveis		100.000,00
2.2.1.3.00.0.0.00	Alienação de Bens Móveis e Semoventes		100.000,00
2.2.1.3.00.1.1.00	Alienação de Bens Móveis e Semoventes <input type="checkbox"/> Principal		100.000,00
2.4.0.0.00.0.0.00	Transferências de Capital		29.389.953,00
2.4.1.0.00.0.0.00	Transferências da União e de suas Entidades		28.789.953,00
2.4.1.8.00.0.0.00	Transferências da União - Específicas de Estados, DF e Municípios		28.789.953,00
2.4.1.8.03.0.0.00	Transferência de Recursos do Sistema Único de Saúde <input type="checkbox"/> SUS <input type="checkbox"/> Bloco Custeio das Ações e Serviços Públicos de Saúde		1.685.700,00
2.4.1.8.03.1.1.00	Transferência de Recursos do SUS <input type="checkbox"/> Atenção Básica <input type="checkbox"/> Principal		1.685.700,00
2.4.1.8.05.0.0.00	Transferências de Recursos Destinados a Programas de Educação		100.000,00
2.4.1.8.05.1.1.00	Transferências de Recursos Destinados a Programas de Educação <input type="checkbox"/> Principal		100.000,00
2.4.1.8.10.0.0.00	Transferência de Convênios da União e de suas Entidades		22.642.800,00
2.4.1.8.10.1.1.01	Transferências de Convênio da União - FUNASA		2.940.000,00
2.4.1.8.10.2.1.00	Transferências de Convênio da União destinadas a Programas de Educação <input type="checkbox"/> Principal		1.420.000,00
2.4.1.8.10.9.1.08	Outras Transferências de Convênio da União		18.282.800,00
2.4.1.8.12.0.0.00	Transferências de Recursos do Fundo Nacional de Assistência Social <input type="checkbox"/> FNAS		2.755.971,00
2.4.1.8.12.1.1.00	Transferências de Recursos do Fundo Nacional de Assistência Social <input type="checkbox"/> FNAS <input type="checkbox"/> Principal		2.755.971,00
2.4.1.8.99.0.0.00	Outras Transferências da União		1.605.482,00
2.4.1.8.99.1.1.00	Outras Transferências da União <input type="checkbox"/> Principal		1.605.482,00
2.4.2.0.00.0.0.00	Transferências Intergovernamentais		600.000,00
2.4.2.8.00.0.0.00	Transferências dos Estados, Distrito Federal, e de suas Entidades		600.000,00
2.4.2.8.10.0.0.00	Transferências de Convênios dos Estados e do Distrito Federal e de suas Entidades		600.000,00
2.4.2.8.10.1.1.00	Transferências de Convênios dos Estados para o Sistema Único de Saúde <input type="checkbox"/> SUS <input type="checkbox"/> Principal		600.000,00
<b>7.0.0.0.00.0.0.00</b>	<b>Receitas Intra-Orçamentárias Correntes</b>		<b>22.945.672,00</b>
7.2.0.0.00.0.0.00	Receitas de Contribuições		22.945.672,00
7.2.1.0.00.0.0.00	Contribuições Sociais		22.945.672,00
7.2.1.8.00.0.0.00	Contribuições Sociais Específicas de Estados, DF e Municípios		22.945.672,00
7.2.1.8.01.0.0.00	Contribuição do Servidor Civil para o Plano de Seguridade Social - CPSSS - Específico de EST/DF/MUN		8.250.000,00
7.2.1.8.01.1.1.00	CPSSS do Servidor Civil Ativo <input type="checkbox"/> Principal		8.250.000,00
7.2.1.8.03.0.0.00	CPSSS Patronal - Servidor Civil - Específico de EST/DF/MUN		12.938.272,00
7.2.1.8.03.1.1.00	CPSSS Patronal - Servidor Civil Ativo <input type="checkbox"/> Principal		12.890.972,00
7.2.1.8.03.1.1.01	Contribuição Patronal de Servidor Ativo Civi - Câmara - Intra-Orçamentária		47.300,00
7.2.1.8.04.0.0.00	CPSSS Patronal - Parcelamentos - Específico de EST/DF/MUN		1.757.400,00
7.2.1.8.04.1.1.00	CPSSS Patronal - Parcelamentos - Servidor Civil Ativo <input type="checkbox"/> Principal		15.000,00
7.2.1.8.04.1.1.01	Contribuição Previdenciária em Regime de Parcelamento de Débitos		1.742.400,00
<b>9.0.0.0.00.0.0.00</b>	<b>Receitas Correntes</b>		<b>17.831.800,00</b>
9.7.0.0.00.0.0.00	Transferências Correntes		17.831.800,00
9.7.1.0.00.0.0.00	Transferências da União e de suas Entidades		11.006.800,00
9.7.1.8.00.0.0.00	Transferências da União - Específicas de Estados, DF e Municípios		11.006.800,00
9.7.1.8.01.0.0.00	Participação na Receita da União		11.001.200,00
9.7.1.8.01.2.1.00	Cota-Parte do Fundo de Participação dos Municípios - Cota Mensal <input type="checkbox"/> Principal		11.000.000,00
9.7.1.8.01.5.1.00	Cota-Parte do Imposto Sobre a Propriedade Territorial Rural <input type="checkbox"/> Principal		1.200,00
	Transferência Financeira do ICMS <input type="checkbox"/> Desoneração <input type="checkbox"/> L.C. Nº 87/96		





# Prefeitura Municipal de Patos

Secretária de Finanças

Departamento de Contabilidade - Orçamento-Programa de 2020 - R\$ 1,00

Modificações da Receita do PPA

R\$ 1,00

Cód. Receita	Descrição da Receita	2020	
		PPA	Orçamento
<b>Criação</b>			
9.7.1.8.06.0.0.00			5.600,00
9.7.1.8.06.1.1.00	Transferência Financeira do ICMS <input type="checkbox"/> Desoneração <input type="checkbox"/> L.C. N° 87/96 <input type="checkbox"/> Principal		5.600,00
9.7.2.0.00.0.0.00	Transferências dos Estados e do Distrito Federal e de suas Entidades		6.825.000,00
9.7.2.8.00.0.0.00	Transferências dos Estados - Específicas de Estados, DF e Municípios		6.825.000,00
9.7.2.8.01.0.0.00	Participação na Receita dos Estados		6.825.000,00
9.7.2.8.01.1.1.00	Cota-Parte do ICMS <input type="checkbox"/> Principal		5.300.000,00
9.7.2.8.01.2.1.00	Cota-Parte do IPVA <input type="checkbox"/> Principal		1.520.000,00
9.7.2.8.01.3.1.00	Cota-Parte do IPI - Municípios <input type="checkbox"/> Principal		5.000,00
<b>Parcial do Tipo de Modificação:</b>			<b>285.792.031,29</b>



# Prefeitura Municipal de Patos

Secretária de Finanças

Departamento de Contabilidade - Orçamento-Programa de 2020 - R\$ 1,00

Modificações da Receita do PPA

26

R\$ 1,00

Cód. Receita	Descrição da Receita	2020	
		PPA	Orçamento
<b>Exclusão</b>			
<b>1.0.0.0.0.0.0.0.0.0</b>	<b>Receita Correntes</b>		210.938.940,00
1.1.0.0.0.0.0.0.0.0	Receita Tributária		20.157.759,00
1.1.1.0.0.0.0.0.0.0	Impostos		18.874.661,00
1.1.1.2.00.0.0.0.0	Impostos sobre o Patrimônio e a Renda		9.613.229,00
1.1.1.2.02.0.0.0.0	Imposto sobre a Propriedade Predial e Territorial Urbana		2.392.632,00
1.1.1.2.04.0.0.0.0	Imposto sobre a Renda e Proventos de Qualquer Natureza		5.198.193,00
1.1.1.2.04.1.1.0.0	Receita do Programa de Recuperação Fiscal e do Parcelamento Especial <input type="checkbox"/> Imposto sobre a Renda <input type="checkbox"/> P Fisi		8.815,00
1.1.1.2.04.3.1.0.0	Imposto de Renda Retido nas Fontes sobre os Rendimentos do Trabalho		5.025.672,00
1.1.1.2.04.3.4.0.0	Imposto de Renda Retido nas Fontes sobre Outros Rendimentos		163.706,00
1.1.1.2.08.0.0.0.0	Imposto sobre Transmissão <input type="checkbox"/> Inter Vivos <input type="checkbox"/> de Bens Imóveis e de Direitos Reais sobr		2.022.404,00
1.1.1.3.00.0.0.0.0	Impostos sobre a Produção e a Circulação		9.261.432,00
1.1.1.3.05.0.0.0.0	Imposto sobre Serviços de Qualquer Natureza		9.261.432,00
1.1.2.0.00.0.0.0.0	Taxas		1.283.098,00
1.1.2.1.00.0.0.0.0	Taxas pelo Exercício do Poder de Polícia		949.961,00
1.1.2.1.17.0.0.0.0	Taxa de Fiscalização de Vigilância Sanitária		245.560,00
1.1.2.1.21.0.0.0.0	Taxa de Controle Fiscalização Ambiental		134.743,00
1.1.2.1.25.0.0.0.0	Taxa de Licença para Funcionamento de Estabelecimentos Comerciais, Indústrias e		125.928,00
1.1.2.1.29.0.0.0.0	Taxa de Licença para Execução de Obras		365.191,00
1.1.2.1.31.0.0.0.0	Taxa de Utilização de Área de Domínio Público		40.015,00
1.1.2.1.32.0.0.0.0	Taxa de Aprovação do Projeto de Construção Civil		25.186,00
1.1.2.1.99.0.0.0.0	Outras Taxas pelo Exercício do Poder de Polícia		13.338,00
1.1.2.2.00.0.0.0.0	Taxas pela Prestação de Serviços		333.137,00
1.1.2.2.28.0.0.0.0	Taxa de Cemitérios		18.317,00
1.1.2.2.99.0.0.0.0	Outras Taxas pela Prestação de Serviços		314.820,00
1.2.0.0.00.0.0.0.0	Receitas de Contribuições		6.038.248,00
1.2.2.0.00.0.0.0.0	Contribuições Econômicas		251.856,00
1.2.2.0.99.0.0.0.0	Outras Contribuições Econômicas		251.856,00
1.2.3.0.00.0.0.0.0	Contribuição para o Custeio do Serviço de Iluminação Pública		5.786.392,00
1.3.0.0.00.0.0.0.0	Receita Patrimonial		1.324.198,00
1.3.1.0.00.0.0.0.0	Receitas Imobiliárias		13.338,00
1.3.1.1.00.0.0.0.0	Aluguéis		13.338,00
1.3.1.1.01.0.0.0.0	Aluguéis		13.338,00
1.3.2.0.00.0.0.0.0	Receitas de Valores Mobiliários		1.244.169,00
1.3.2.5.00.0.0.0.0	Remuneração de Depósitos Bancários		1.244.169,00
1.3.2.5.01.0.0.0.0	Remuneração de Depósitos de Recursos Vinculados		1.017.499,00
1.3.2.5.01.0.2.0.0	Receita de Remuneração de Depósitos Bancários de Recursos Vinculados <input type="checkbox"/> FUNDEB		88.150,00
1.3.2.5.01.0.3.0.0	Receita de Remuneração de Depósitos Bancários de Recursos Vinculados <input type="checkbox"/> SUS		151.114,00
1.3.2.5.01.9.9.0.0	Receita de Remuneração de Outros Depósitos Bancários de Recursos Vinculados		778.235,00
1.3.2.5.02.0.0.0.0	Remuneração de Depósitos de Recursos não Vinculados		226.670,00
1.3.3.0.00.0.0.0.0	Receita de Concessões e Permissões		66.691,00
1.3.3.9.00.0.0.0.0	Demais Receitas de Concessões e Permissões		66.691,00
1.3.3.9.99.0.0.0.0	Outras Receitas de Concessões e Permissões		66.691,00
1.6.0.0.00.0.0.0.0	Receita de Serviços		95.564,00
1.6.0.0.03.0.0.0.0	Serviços de Transporte		20.008,00
1.6.0.0.03.0.6.0.0	Receita de Terminais Rodoviários		20.008,00
1.6.0.0.13.0.0.0.0	Serviços Administrativos		75.556,00
1.6.0.0.13.0.1.0.0	Serviços de Inscrição em Concursos Públicos		37.778,00
1.6.0.0.13.0.2.0.0	Serviços de Venda de Editais		37.778,00
1.7.0.0.00.0.0.0.0	Transferências Correntes		178.445.971,00
1.7.2.0.00.0.0.0.0	Transferências Intergovernamentais		176.546.241,00
1.7.2.1.00.0.0.0.0	Transferências da União		100.288.866,06
1.7.2.1.01.0.0.0.0	Participação na Receita da União		52.963.915,06
1.7.2.1.01.0.2.0.0	Cota-Parte do Fundo de Participação dos Municípios-FPM		52.962.764,06
1.7.2.1.01.0.5.0.0	Cota-Parte do Imposto Sobre a Propriedade Territorial Rural - ITR		1.151,00
1.7.2.1.22.0.0.0.0	Transferência da Compensação Financeira pela Exploração de Recursos Naturais		438.145,00
1.7.2.1.22.7.0.0.0	Cota-Parte do Fundo Especial do Petróleo <input type="checkbox"/> FEP		406.133,00

**Prefeitura Municipal de Patos**

Secretária de Finanças

Departamento de Contabilidade - Orçamento-Programa de 2020 - R\$ 1,00

Modificações da Receita do PPA

R\$ 1,00

Cód. Receita	Descrição da Receita	2020	
		PPA	Orçamento
<b>Exclusão</b>			
1.7.2.1.22.9.0.00	FEX-Outras Transferências decorrentes de Compensação Financeira pela Exploração de R	32.012,00	
1.7.2.1.33.0.0.00	Transferência de Recursos do Sistema Único de Saúde <input type="checkbox"/> SUS <input type="checkbox"/> Repasses Fundo a Fun	40.289.199,00	
1.7.2.1.33.0.1.00	Piso de Atençã Básica Fixo -PAB FIXO	4.571.186,00	
1.7.2.1.33.0.2.00	Média e Alta Complexidade Ambulatorial e Hospitalar - MAC	10.886.774,00	
1.7.2.1.33.0.3.00	Ações Estruturantes de Vigilância Sanitária	103.261,00	
1.7.2.1.33.0.4.00	Agentes Comunitários de Saúde-ACS	3.651.912,00	
1.7.2.1.33.0.5.00	Programa de Assistência Farmacêutica Básica	768.161,00	
1.7.2.1.33.0.6.00	Piso Fixo de Vigilância e Promoção em Saúde - PFVPS	1.329.800,00	
1.7.2.1.33.0.7.00	Saúde da Família - SF	4.256.366,00	
1.7.2.1.33.0.8.00	Saúde Bucal - SB	1.322.244,00	
1.7.2.1.33.0.9.00	Programa Farmácia Popular do Brasil	188.892,00	
1.7.2.1.33.1.0.00	Programa Centros de Atenção Psicossocial - CAPS	1.712.621,00	
1.7.2.1.33.1.1.00	Centros de Especialidades Odontológicas - CEO	200.226,00	
1.7.2.1.33.1.2.00	Serviços de Atendimento Móvel as Urgências - SAMU 192	4.438.962,00	
1.7.2.1.33.1.3.00	Programa Saúde na Escola - PSE	25.186,00	
1.7.2.1.33.1.4.00	Fundo de Ações Estratégicas e Compensação - FAEC	328.168,00	
1.7.2.1.33.1.5.00	Financiamento aos Centros de Referencia em Saúde do Trabalhador	62.964,00	
1.7.2.1.33.1.6.00	Núcleo de Apoio à Saúde da Família - NASF	2.115.590,00	
1.7.2.1.33.1.8.00	Programa de Melhoria do acesso e da Qualidade - PMAQ	2.312.038,00	
1.7.2.1.33.9.9.00	Outros Programas do SUS	2.014.848,00	
1.7.2.1.34.0.0.00	Transferências de Recursos do Fundo Nacional de Assistência Social <input type="checkbox"/> FNAS	2.334.830,00	
1.7.2.1.34.0.2.00	Piso Básico Fixo - CRAS-PAIF	544.009,00	
1.7.2.1.34.0.3.00	Piso de Alta Complexidade I e II	249.337,00	
1.7.2.1.34.0.4.00	Piso Fixo de Média Complexidade - CREAS - (PFMC e PFMC III)	426.140,00	
1.7.2.1.34.0.5.00	Piso Básico Variável - SCFV	241.782,00	
1.7.2.1.34.0.6.00	Proteção Social Especial - Média Complexidade - PETI	125.424,00	
1.7.2.1.34.1.0.00	Índice de Gestão Descentralizada - IGDBF	392.895,00	
1.7.2.1.34.1.2.00	IGD - SUAS	50.371,00	
1.7.2.1.34.9.9.00	Outros Programas do FNAS	304.872,00	
1.7.2.1.35.0.0.00	Transferências de Recursos do Fundo Nacional do Desenvolvimento da Educação <input type="checkbox"/> FN	3.977.851,00	
1.7.2.1.35.0.1.00	Quota Municipal do Salário Educação - QSE	1.120.759,00	
1.7.2.1.35.0.2.00	Programa Dinheiro Direto na Escola - PDDE	9.445,00	
1.7.2.1.35.0.3.00	Programa Nacional de Alimentação Escolar - PNAE	1.670.636,00	
1.7.2.1.35.0.4.00	Programa Nacional de Apoio ao Transporte do Escolar - PNATE	68.845,00	
1.7.2.1.35.0.8.00	Projovem Urbano	680.011,00	
1.7.2.1.35.9.9.00	Outras Programas do FNDE	428.155,00	
1.7.2.1.36.0.0.00	Transferência Financeira do ICMS-Desoneração- L.C. N° 87/96	33.070,00	
1.7.2.1.99.0.0.00	Outras Transferências da União	251.856,00	
1.7.2.2.00.0.0.00	Transferências dos Estados	41.555.878,94	
1.7.2.2.01.0.0.00	Participação na Receita dos Estados	39.819.115,94	
1.7.2.2.01.0.1.00	Cota-Parte do ICMS	31.282.898,94	
1.7.2.2.01.0.2.00	Cota-Parte do IPVA	8.307.610,00	
1.7.2.2.01.0.4.00	Cota-Parte do IPI sobre Exportação	25.696,00	
1.7.2.2.01.1.3.00	Cota-Parte da Contribuição de Intervenção no Domínio Econômico - CIDE	202.911,00	
1.7.2.2.22.0.0.00	Transferência da Cota-parte da Compensação Financeira (25%)	25.401,00	
1.7.2.2.22.2.0.00	Cota-parte da Compensação Financeira de Recursos Minerais - CFEM	25.401,00	
1.7.2.2.33.0.0.00	Transferência de Recursos do Estado para Programas de Saúde <input type="checkbox"/> Repasse Fundo a Fu	1.711.362,00	
1.7.2.2.33.0.1.00	Transferência do Fundo Estadual da Saúde	1.711.362,00	
1.7.2.4.00.0.0.00	Transferências Multigovernamentais	34.701.496,00	
1.7.2.4.01.0.0.00	Transferências de Recursos do FUNDEB	28.735.113,00	
1.7.2.4.02.0.0.00	Transferências de Recursos da Complementação do FUNDEB	5.966.383,00	
1.7.3.0.00.0.0.00	Transferências de Instituições Privadas	520.884,00	
1.7.3.0.01.0.0.00	Transferências de Instituições Privadas	520.884,00	
1.7.6.0.00.0.0.00	Transferências de Convênios	1.378.846,00	
1.7.6.1.00.0.0.00	Transferências de Convênios da União e de Suas Entidades	953.525,00	
1.7.6.1.03.0.0.00	Transferências de Convênios da União Destinadas a Programas de Assistência Social	163.706,00	



# Prefeitura Municipal de Patos

Secretária de Finanças

Departamento de Contabilidade - Orçamento-Programa de 2020 - R\$ 1,00

Modificações da Receita do PPA

28

R\$ 1,00

Cód. Receita	Descrição da Receita	2020	
		PPA	Orçamento
<b>Exclusão</b>			
1.7.6.1.08.0.0.00	Transferências de Convênios da União para Programas de Esportes	189.470,00	
1.7.6.1.09.0.0.00	Transferências de Convênios da União- Ministério da Ciência e Tecnologia	16.043,00	
1.7.6.1.13.0.0.00	Transferências de Convênios da União - Ministério do Meio Ambiente	377.784,00	
1.7.6.1.99.0.0.00	Outras Transferências de Convênios da União	206.522,00	
1.7.6.2.00.0.0.00	Transferência de Convênios dos Estados e do Distrito Federal e de Suas Entidades	425.321,00	
1.7.6.2.02.0.0.00	Transferências de Convênio dos Estados Destinadas a Programas de Educação	425.321,00	
1.7.6.2.02.0.1.00	Convênio Transporte Escolar	425.321,00	
1.9.0.0.00.0.0.00	Outras Receitas Correntes	4.877.200,00	
1.9.1.0.00.0.0.00	Multas Administrativas, Contratuais e Judiciais	1.088.664,00	
1.9.1.1.00.0.0.00	Multas e Juros de Mora dos Tributos	129.854,00	
1.9.1.1.38.0.0.00	Multas e Juros de Mora do Imposto sobre a Propriedade Predial e Territorial Urba	1.259,00	
1.9.1.1.40.0.0.00	Multas e Juros de Mora do Imposto sobre Serviços de Qualquer Natureza <input type="checkbox"/> ISS	2.667,00	
1.9.1.1.99.0.0.00	Multas e Juros de Mora de Outros Tributos	125.928,00	
1.9.1.3.00.0.0.00	Multa e Juros de Mora da Dívida Ativa dos Tributos	26.943,00	
1.9.1.3.11.0.0.00	Multas e Juros de Mora da Dívida Ativa do Imposto sobre a Propriedade Predial e	26.676,00	
1.9.1.3.13.0.0.00	Multas e Juros de Mora da Dívida Ativa do Imposto sobre Serviços de Qualquer Nat	267,00	
1.9.1.9.00.0.0.00	Multas de Outras Origens	931.867,00	
1.9.1.9.26.0.0.00	Multas Previstas na Legislação sobre Defesa dos Direitos Difusos	868.903,00	
1.9.1.9.99.0.0.00	Outras Multas	62.964,00	
1.9.2.0.00.0.0.00	Indenizações e Restituições	240.008,00	
1.9.2.1.00.0.0.00	Indenizações	13.338,00	
1.9.2.1.99.0.0.00	Outras Indenizações	13.338,00	
1.9.2.2.00.0.0.00	Restituições	226.670,00	
1.9.2.2.99.0.0.00	Outras Restituições	226.670,00	
1.9.3.0.00.0.0.00	Bens, Direitos e Valores Incorporados ao Patrimônio Público	2.329.899,00	
1.9.3.1.00.0.0.00	Receita da Dívida Ativa Tributária	2.329.899,00	
1.9.3.1.11.0.0.00	Receita da Dívida Ativa do Imposto sobre a Propriedade Predial e Territorial Urb	1.460.765,00	
1.9.3.1.13.0.0.00	Receita da Dívida Ativa do Imposto sobre Serviços de Qualquer Natureza <input type="checkbox"/> ISS	5.268,00	
1.9.3.1.99.0.0.00	Receita da Dívida Ativa de Outros Tributos	863.866,00	
1.9.3.1.99.0.1.01	Receita da Dívida Ativa de Outros Tributos- Principal	614.529,00	
1.9.3.1.99.0.2.01	Receita do Programa de Recuperação Fiscal e do Parcelamento Especial - Receita da Dívida Ativa de ..	249.337,00	
1.9.9.0.00.0.0.00	Receitas Diversas	1.218.629,00	
1.9.9.0.99.0.0.00	Outras Receitas	1.218.629,00	
<b>2.0.0.0.00.0.0.00</b>	<b>Receitas de Capital</b>	<b>57.441.942,00</b>	
2.1.0.0.00.0.0.00	Operações de Crédito	6.000.000,00	
2.1.1.0.00.0.0.00	Operações de Crédito Internas	6.000.000,00	
2.1.1.4.00.0.0.00	Operações de Crédito Internas <input type="checkbox"/> Contratuais	6.000.000,00	
2.1.1.4.99.0.0.00	Outras Operações de Crédito Internas <input type="checkbox"/> Contratuais	6.000.000,00	
2.2.0.0.00.0.0.00	Alienação de Bens	66.691,00	
2.2.1.0.00.0.0.00	Alienação de Bens Móveis	66.691,00	
2.2.1.0.01.0.0.00	Alienação de Bens Móveis	66.691,00	
2.4.0.0.00.0.0.00	Transferências de Capital	51.375.251,00	
2.4.2.0.00.0.0.00	Transferências Intergovernamentais	9.579.677,00	
2.4.2.1.00.0.0.00	Transferências da União	9.579.677,00	
2.4.2.1.01.0.0.00	Transferências de Recursos do Sistema Único de Saúde <input type="checkbox"/> SUS	2.481.070,00	
2.4.2.1.01.0.1.00	Transferências de Recursos do Sistema Único de Saúde <input type="checkbox"/> SUS	2.481.070,00	
2.4.2.1.02.0.0.00	Transferências de Recursos Destinados a Programas de Educação	2.283.867,00	
2.4.2.1.03.0.0.00	Transferências de Recursos Destinados a Programas do FNAS	4.814.740,00	
2.4.7.0.00.0.0.00	Transferências de Pessoas Físicas	41.795.574,00	
2.4.7.1.00.0.0.00	Transferência de Convênios da União e de suas Entidades	41.566.614,00	
2.4.7.1.01.0.0.00	Transferências de Convênio da União para o Sistema Único de Saúde <input type="checkbox"/> SUS	4.021.764,81	
2.4.7.1.02.0.0.00	Transferências de Convênio da União destinadas a Programas de Educação	188.892,00	
2.4.7.1.06.0.0.00	Transferências de Convênio da União destinadas a Programas de Turismo	1.000,00	
2.4.7.1.07.0.0.00	Transferências de Convênio da União - Ministério das Cidades	5.371.589,00	
2.4.7.1.08.0.0.00	Transferências de Convênio da União - Ministério da Integração Nacional	13.623.944,00	
2.4.7.1.09.0.0.00	Transferências de Convênio da União - Ministério do Desenvolvimento Agrário	502.722,00	

**Prefeitura Municipal de Patos**

Secretária de Finanças

Departamento de Contabilidade - Orçamento-Programa de 2020 - R\$ 1,00

Modificações da Receita do PPA

29

R\$ 1,00

Cód. Receita	Descrição da Receita	2020	
		PPA	Orçamento
<b>Exclusão</b>			
2.4.7.1.12.0.0.00	Transferências de Convênio da União - FUNASA	5.074.802,19	
2.4.7.1.18.0.0.00	Transferências de Convênios da União- Ministério da Ciência e Tecnologia	233.450,00	
2.4.7.1.19.0.0.00	Transferência de Convênio da União - Ministério dos Esportes	6.333.334,00	
2.4.7.1.20.0.0.00	Transferências de Convênios da União Destinadas a Programas de Assistência Social	1.158.538,00	
2.4.7.1.21.0.0.00	Transferências de Convênios da União- Ministério da Cultura	4.218.588,00	
2.4.7.1.22.0.0.00	Transferências de Convênios da União- Ministério da Agricul. Pecuaria e Abastecimento	481.297,00	
2.4.7.1.99.0.0.00	Outras Transferências de Convênio da União	356.693,00	
2.4.7.2.00.0.0.00	Transferência de Convênios dos Estados e do Distrito Federal e de suas Entidades	228.960,00	
2.4.7.2.01.0.0.00	Transferências de Convênio dos Estados para o Sistema Único de Saúde □SUS	228.960,00	
<b>9.0.0.0.00.0.0.00</b>	<b>Receitas Correntes</b>	<b>20.381.529,00</b>	
9.7.0.0.00.0.0.00	Transferências Correntes	20.381.529,00	
9.7.2.0.00.0.0.00	Transferências dos Estados e do Distrito Federal e de suas Entidades	20.381.529,00	
9.7.2.1.00.0.0.00	Deduções das Receitas de Transferências da União	13.536.675,00	
9.7.2.1.01.0.0.00	Dedução das Receitas de Transferências da União	13.530.061,00	
9.7.2.1.01.0.2.00	Dedução de Receita do FPM □FUNDEB e Redutor Financeiro	13.529.831,00	
9.7.2.1.01.0.5.00	Dedução de Receita para a Formação do FUNDEB - ITR	230,00	
9.7.2.1.36.0.0.00	Dedução de Receita p/ a Formação do FUNDEB □ICMS Desoneração - LC nº 87/96	6.614,00	
9.7.2.2.00.0.0.00	Deduções das Receitas de Transferências dos Estados	6.844.854,00	
9.7.2.2.01.0.0.00	Dedução das Receitas de Transferência dos Estados	6.844.854,00	
9.7.2.2.01.0.1.00	Dedução de Receita para a Formação do FUNDEB □ICMS	5.353.765,00	
9.7.2.2.01.0.2.00	Dedução de Receita para a Formação do FUNDEB - IPVA	1.485.950,00	
9.7.2.2.01.0.4.00	Dedução de Receita para a Formação do FUNDEB - IPI □Exportação	5.139,00	
<b>Parcial do Tipo de Modificação:</b>		<b>247.999.353,00</b>	

**PPA antes das alterações ( A ): 247.999.353,00**  
**Total das Alterações ( B ): 37.792.678,29**  
**PPA depois das alterações ( C = A + B ): 285.792.031,29**

\_\_\_\_\_  
ROGÉRIO LACERDA  
ESTRELA ALVES  
CONTADOR

\_\_\_\_\_  
ANTONIO IVANES DE  
LACERDA  
PREFEITO

**Prefeitura Municipal de Patos**

Secretária de Finanças

Departamento de Contabilidade - Orçamento-Programa de 2020 - R\$ 1,00

Modificações da Receita da LDO

R\$ 1,00

Cód. Receita	Descrição da Receita	2020	
		LDO	Orçamento
<b>Criações</b>			
<b>1.0.0.0.00.0.0.00</b>	<b>Receita Correntes</b>		217.345,00
1.7.0.0.00.0.0.00	Transferências Correntes		217.345,00
1.7.4.0.00.0.0.00	Transferências do Exterior		217.345,00
1.7.4.0.00.1.1.01	Transferências de Instituições Privadas		217.345,00
<b>Parcial do Tipo de Modificação:</b>			<b>217.345,00</b>

**Prefeitura Municipal de Patos**

Secretária de Finanças

Departamento de Contabilidade - Orçamento-Programa de 2020 - R\$ 1,00

Modificações da Receita da LDO

31

R\$ 1,00

Cód. Receita	Descrição da Receita	2020	
		LDO	Orçamento
<b>Alterações</b>			
<b>1.0.0.0.00.0.0.00</b>	<b>Receita Correntes</b>	45.152.115,00	50.055.580,29
1.2.0.0.00.0.0.00	Receitas de Contribuições	9.842.115,00	9.221.328,00
1.2.1.0.00.0.0.00	Contribuições Sociais	9.842.115,00	9.221.328,00
1.2.1.8.00.0.0.00	Contribuições Sociais Específicas de Estados, DF e Municípios	9.842.115,00	9.221.328,00
1.2.1.8.01.0.0.00	Contribuição do Servidor Civil para o Plano de Seguridade Social - CPSSS - Específico de EST/DF/MUN	9.842.115,00	9.221.328,00
1.2.1.8.01.1.1.01	Contribuição de Servidor Ativo Civil - Prefeitura	9.842.115,00	9.221.328,00
1.7.0.0.00.0.0.00	Transferências Correntes	35.310.000,00	40.834.252,29
1.7.1.0.00.0.0.00	Transferências Intragovernamentais	1.080.000,00	1.436.218,00
1.7.1.8.00.0.0.00	Transferências da União - Específicas de Estados, DF e Municípios	1.080.000,00	1.436.218,00
1.7.1.8.04.0.0.00	Transferências de Recursos do Sistema Único de Saúde <input type="checkbox"/> SUS - Bloco Investimentos na Rede de Serviços Públicos de Saúde	260.000,00	322.850,00
1.7.1.8.04.1.1.08	Outros Programas do FNAS	260.000,00	322.850,00
1.7.1.8.05.0.0.00	Transferências de Recursos do Fundo Nacional do Desenvolvimento da Educação <input type="checkbox"/> FNDE	820.000,00	1.113.368,00
1.7.1.8.05.9.1.02	Outras Programas do FNDE	820.000,00	1.113.368,00
1.7.5.0.00.0.0.00	Transferências de Outras Instituições Públicas	34.230.000,00	39.398.034,29
1.7.5.8.00.0.0.00	Transferências de Outras Instituições Públicas - Específicas de Estados, DF e Municípios	34.230.000,00	39.398.034,29
1.7.5.8.01.0.0.00	Transferências de Recursos do Fundo de Manutenção e Desenvolvimento da Educação Básica e de Valorização dos Profissionais da Educação <input type="checkbox"/> FUNDEB	34.230.000,00	39.398.034,29
1.7.5.8.01.1.1.00	Transferências de Recursos do Fundo de Manutenção e Desenvolvimento da Educação Básica e de Valorização dos Profissionais da Educação <input type="checkbox"/> FUNDEB <input type="checkbox"/> Principal	34.230.000,00	39.398.034,29
<b>2.0.0.0.00.0.0.00</b>	<b>Receitas de Capital</b>	32.500.000,00	29.328.500,00
2.1.0.0.00.0.0.00	Operações de Crédito	2.000.000,00	5.000.000,00
2.1.1.0.00.0.0.00	Operações de Crédito Internas	2.000.000,00	5.000.000,00
2.1.1.2.00.0.0.00	Obrigações do Fundo Nacional de Desenvolvimento <input type="checkbox"/> FND	2.000.000,00	5.000.000,00
2.1.1.2.00.1.1.00	Operações de Crédito Contratuais - Mercado Interno <input type="checkbox"/> Principal	2.000.000,00	5.000.000,00
2.4.0.0.00.0.0.00	Transferências de Capital	30.500.000,00	24.328.500,00
2.4.1.0.00.0.0.00	Transferências da União e de suas Entidades	30.500.000,00	24.328.500,00
2.4.1.8.00.0.0.00	Transferências da União - Específicas de Estados, DF e Municípios	30.500.000,00	24.328.500,00
2.4.1.8.03.0.0.00	Transferência de Recursos do Sistema Único de Saúde <input type="checkbox"/> SUS <input type="checkbox"/> Bloco Custeio das Ações e Serviços Públicos de Saúde	3.000.000,00	1.685.700,00
2.4.1.8.03.1.1.00	Transferência de Recursos do SUS <input type="checkbox"/> Atenção Básica <input type="checkbox"/> Principal	3.000.000,00	1.685.700,00
2.4.1.8.10.0.0.00	Transferência de Convênios da União e de suas Entidades	27.500.000,00	22.642.800,00
2.4.1.8.10.1.1.01	Transferências de Convênio da União - FUNASA	6.000.000,00	2.940.000,00
2.4.1.8.10.2.1.00	Transferências de Convênio da União destinadas a Programas de Educação <input type="checkbox"/> Principal	1.500.000,00	1.420.000,00
2.4.1.8.10.9.1.08	Outras Transferências de Convênio da União	20.000.000,00	18.282.800,00
<b>7.0.0.0.00.0.0.00</b>	<b>Receitas Intra-Orçamentárias Correntes</b>	11.757.885,00	12.890.972,00
7.2.0.0.00.0.0.00	Receitas de Contribuições	11.757.885,00	12.890.972,00
7.2.1.0.00.0.0.00	Contribuições Sociais	11.757.885,00	12.890.972,00
7.2.1.8.00.0.0.00	Contribuições Sociais Específicas de Estados, DF e Municípios	11.757.885,00	12.890.972,00
7.2.1.8.03.0.0.00	CPSSS Patronal - Servidor Civil - Específico de EST/DF/MUN	11.757.885,00	12.890.972,00
7.2.1.8.03.1.1.00	CPSSS Patronal - Servidor Civil Ativo <input type="checkbox"/> Principal	11.757.885,00	12.890.972,00
<b>Parcial do Tipo de Modificação:</b>		<b>89.410.000,00</b>	<b>92.275.052,29</b>

LDO antes das alterações ( A ): 282.709.634,00

Total das Alterações ( B ): 3.082.397,29

LDO depois das alterações ( C = A + B ): 285.792.031,29

ROGÉRIO LACERDA  
ESTRELA ALVES

**Prefeitura Municipal de Patos**

Secretária de Finanças

Departamento de Contabilidade - Orçamento-Programa de 2020 - R\$ 1,00

Modificações da Receita da LDO

R\$ 1,00

Cód. Receita	Descrição da Receita	2020	
		LDO	Orçamento

CONTADOR

 ANTONIO IVANES DE  
LACERDA  
PREFEITO





# Prefeitura Municipal de Patos

Secretária de Finanças

Departamento de Contabilidade - Orçamento-Programa de 2020 - R\$ 1,00

Modificações de Programas e Ações Governamentais da LDO

R\$ 1,00

Cód. Unidade	Descrição da Unidade	2020	
		LDO	Orçamento
<b>Criações</b>			<b>5.152.145,00</b>
<b>02.010</b>	<b>Gabinete do Prefeito</b>		<b>839.145,00</b>
<b>1014</b>	<b>Programa de Estruturação da Vigilância em Saúde</b>		
2182	Subvenção Social a Associação Adota Patos EI 01/2019.		10.000,00
<b>1031</b>	<b>Gestão de Serviços da Proteção Social</b>		
2054	Subvenção Social ao Instituto dos Cegos		16.500,00
2055	Subvenção Social a Associação dos Sapateiros de Patos		6.600,00
2056	Subvenção Social a Associações Comunitárias		20.000,00
2057	Subvenção Social a Associação de Apoio a Mulher Patoense		5.000,00
2058	Subvenção Social ao Clube Aurora da Vida		12.000,00
2060	Subvenção Social a Associação dos Pais e Amigos dos Excepcionais de Patos		20.000,00
2061	Subvenção Social a Mitra Diocesana de Patos		29.700,00
2064	Subvenção As Fazenda da Esperança		50.000,00
2139	Subvenção Social a Associação dos Moradores da Rua do Meio		12.000,00
2141	Subvenção Social ao Centro de Atendimento Especializado Irmã Benigna		100.000,00
2143	Subvenção Social à Associação de Moradores do Bairro Dona Milindra		12.000,00
2144	Subvenção Social a Associação Santa Teresa de Calcutá - ASTEC		50.000,00
2184	Subvenção Social a Associação sem fins Lucrativos Chico Xavier EI 01/2019		5.000,00
2185	Subvenção Social a Associação sem fins Lucrativos Cícero Bezerra EI 01/2019		5.000,00
2200	Subvenção Social a Associação Movimento Mãe Rainha e Terço do Homens EI 01/2019		10.000,00
2201	Subvenção Social a Igreja Católica Nossa Senhora do Perpetuo Socorro EI 01/2019		10.000,00
2202	Subvenção Social a Associação dos Sapateiros de Patos EI-01/2019		8.000,00
2211	Subvenção Social a Associação Comunitária da Vila Cavalcante - ASCOVIC EI 04/2019		25.000,00
2212	Subvenção Social a Associação Patoense de Apoio ao Portador do Câncer - APPC EI 04/2019 EI		30.000,00
2225	Custeio do Centro de Atendimento Especializado Irmã Benigna EI 13/2019 EI 17/2019		20.000,00
2227	Subvenção Social a Loja Templária do Oriente EI 14/2019		10.000,00
2228	Subvenção Social ao Rotary Club de Patos Norte EI 14/2019		10.000,00
2229	Subvenção social a Loja Maçônica Dr. Dionisio da Costa EI 14/2019		9.000,00
2230	Subvenção Social ao Grupo de Voluntárias Amiga Viva a Vida EI 14/2019		10.000,00
2231	Subvenção Social a Associação de Pais e Amigos de Autistas - ASPAA EI 16/2019		64.000,00
2233	Subvenção social à Associação de Rádio Amadores - ARASP EI 17/2019		5.000,00
2235	CMDCA - PROJETO ATORES DA CIDADANIA		217.345,00
<b>2002</b>	<b>Programa de Gestão Administrativa Superior</b>		
2213	Manutenção do Centro de Referência de Atendimento a Mulher - CRAM EI 05/2019		13.000,00
2214	Subvenção Social a Associação de Equoterapia de Patos - EQUOPATOS EI 05/2019		20.000,00
2223	Custeio de oficinas de promoção, estimulação e geração de renda de mulheres em situação de		10.000,00
2226	Aquisição de insumos e equipamentos para os conselhos tutelares Norte e Sul EI 13/2019.		14.000,00
<b>02.070</b>	<b>Secretaria Municipal de Infra-Estruturas e Urbanismo</b>		<b>143.000,00</b>
<b>1005</b>	<b>Administração da Política de Infra Estrutura - Obras Públicas</b>		
1129	Ampliação da Passagem molhada na Rua Pedro Albino de Medeiros no Campo Comprido EI -		64.000,00
1131	Pavimentação de uma área urbana no distrito de Santa Gertrudes EI 03/2019		30.000,00
1132	Construção de Calçada do CIEP II Anésio Leitão/ Miguel Mota EI 04/2019		10.000,00
1145	Melhorias na feira livre ao redor do mercado público central EI 15/2019		20.000,00
<b>2002</b>	<b>Programa de Gestão Administrativa Superior</b>		
2234	Confeccionar Placas com denominação de Ruas da cidade de Patos EI 17/2019		19.000,00
<b>02.090</b>	<b>Secretaria Municipal de Educação</b>		<b>35.000,00</b>
<b>1005</b>	<b>Administração da Política de Infra Estrutura - Obras Públicas</b>		
1137	Cobertura da Quadra de Esporte da Escola Municipal de Ensino Fundamental Tobias Medeiros EI		35.000,00
<b>02.100</b>	<b>Secretaria Municipal de Saúde</b>		<b>14.000,00</b>
<b>1019</b>	<b>Gestão do Sistema de Saúde</b>		
2224	Aquisição de material odontológico e insumos para ACEV EI 13/2019		14.000,00
<b>02.110</b>	<b>Secretaria Municipal de Desenvolvimento Social</b>		<b>9.000,00</b>
<b>1031</b>	<b>Gestão de Serviços da Proteção Social</b>		
2219	Subvenção Social a ONG Operação Resgate EI 09/2019		9.000,00
<b>02.120</b>	<b>Secretaria Municipal de Agricultura</b>		<b>21.000,00</b>
<b>2002</b>	<b>Programa de Gestão Administrativa Superior</b>		
2203	Subvenção Social a associação comunitária dos agricultores do sítio jatobá e adjacencia OI		21.000,00
<b>02.130</b>	<b>Fundo Municipal de Saúde</b>		<b>2.431.000,00</b>
<b>1005</b>	<b>Administração da Política de Infra Estrutura - Obras Públicas</b>		
1130	Aquisição de Equipamentos para as Unidades de Saúde EI 03/2019		39.850,00
1133	Aquisição de equipamentos para as Unidades de Saúde EI 05/2019.		30.000,00
1134	Aquisição de Equipamentos para a Unidadesde Saúde Pedro Firmino EI 06/2019		39.000,00
1143	Aquisição de Equipamentos para Unidades de Saúde Conforme EI 15/2019		44.000,00



# Prefeitura Municipal de Patos

Secretária de Finanças

Departamento de Contabilidade - Orçamento-Programa de 2020 - R\$ 1,00

Modificações de Programas e Ações Governamentais da LDO

R\$ 1,00

Cód. Unidade	Descrição da Unidade	2020	
		LDO	Orçamento
<b>Criações</b>			<b>5.152.145,00</b>
<b>02.130</b>	<b>Fundo Municipal de Saúde</b>		<b>2.431.000,00</b>
<b>1019</b>	<b>Gestão do Sistema de Saúde</b>		
1135	Aquisição de Uma Ambulancia para o Distrito Sabta Gertrudes EI 07/2019		90.000,00
1136	Aquisição de Equipamentos Para Diversas Unidades de Saúde Conforme EI 09/2019		34.000,00
1138	Aquisição de Eletrodomesticos para o Posto Médico Roberto OBA EI 10/2019		2.100,00
1139	Aquisição de Equipamentos para o SAMU EI 10/2019		13.900,00
1140	Aquisição de uma ambulancia para o SAMU EI 11/2019		128.000,00
1141	Aquisição de Equipamentos para o CAPS infantil, CAPS AD e CAPS II EI 12/2019 EI 16/2019		96.000,00
1142	Aquisição de equipamentos diversos para as Unidades Básicas de Saúde conforme EI 14/2019		64.000,00
1144	Aquisição de Equipamentos para o PA Maria Marques EI 15/2019		20.000,00
1147	Aquisição de Equipamentos para o Centro Especializado em Reabilitação CER - EI 16/2019		32.000,00
2197	Manutenção das Atividades da Unidade de Pronto Atendimento (UPA) Dr. Otávio Pires EO		1.200.000,00
2198	Aquisição de Materiais de Consumo diversos para a UPA cconforme Emendas Impositivas EI 01		415.350,00
2204	Manutenção e Aquisição de Insumos para diversas UBS do Município - EI - 02/2019		59.000,00
2216	Aquisição de materiais e equipamentos para o Centro de Especialidades Frei Damião EI 07/2019		61.800,00
2218	Aquisição de Produtos Veterinários e outros para castração de animais de rua conforme EI		30.000,00
2220	Aquisição de Material didático e Brinquedos educativos para o CAPS infantil EI 13/2019		16.000,00
2221	Aquisição de Material didatico e brinquedos educaticativos para o CER - EI 13/2019		16.000,00
<b>02.140</b>	<b>Fundo Municipal de Assistência Social</b>		<b>397.000,00</b>
<b>1031</b>	<b>Gestão de Serviços da Proteção Social</b>		
2195	Aquisição de Alimentos da agricultura familiar para distribuição das associações urbanas e rurais.		300.000,00
2196	Aquisição de material esportivo para Pastoral do Menor da Igreja Nsª das Neves EO 04/2019		25.000,00
2217	Subvenção Social ao Hospital Napoleão Laureano EI 08/2019 EI 13/2019		52.000,00
2222	Aquisição de materiais diversos para centro de Acolhimento da criança e adolescente/adulto		20.000,00
<b>02.160</b>	<b>Secretaria Municipal de Defesa do Consumidor - PROCON</b>		<b>900.000,00</b>
<b>2002</b>	<b>Programa de Gestão Administrativa Superior</b>		
1128	Construção do Prédio sede do PROCON Municipal		900.000,00
<b>02.180</b>	<b>Secretaria Municipal de Esporte e Turismo</b>		<b>279.000,00</b>
<b>1030</b>	<b>Gestão do Desporto Municipal</b>		
1146	Construção do Campo de Futebol da Agrovila Campo Cumprido EI 15/2019		26.000,00
2205	Subvenção Social a Associação dos Campeonatos Interbairro de Futebol de Patos EI 03/2019 EI		15.000,00
2206	Subvenção Social a Liga Patoense de Futebol EI 03/2019 EI 06/2019 EI 12/2019 EI 15/2019		28.000,00
2207	Subvenção Social a Liga Desportiva Patoense EI 03/2019 EI 12/2019 EI 17/2019		26.000,00
2208	Subvenção Social a Associação Esportiva Cultural e Recreativa - SERTECON EI 03/2019 EI		34.000,00
2209	Aquisição de material esportivo para a Secretaria de Esporte EI 04/2019.		5.000,00
2232	Auxilio ao evento copa Wecqui de Futvolei EI 17/2019		10.000,00
<b>1031</b>	<b>Gestão de Serviços da Proteção Social</b>		
2210	Subvenção Social a Paróquia São Sebastião EI 04/2019		12.000,00
<b>2017</b>	<b>Programa de Apoio administrativo a Secretaria Municipal de Cultura, Turismo e Esporte</b>		
2183	Subvenção Social a Associação a Escolinha da Associação Atlética Banco do Brasil - AABB EI		123.000,00
<b>02.190</b>	<b>Fundação Cultural do Município de Patos</b>		<b>84.000,00</b>
<b>1028</b>	<b>Gestão Responsavel da Cultura</b>		
2140	Subvenção Social à Associação das Quadrilhas Juninas de Patos EI 08/2019 EI 14/2019 e EI		70.000,00
2199	Subvenção Social à Associação das Quadrilhas Juinas de Patos EI 01/2019		5.000,00
2215	Apoio ao Evento Arranca Patos EI 06/2019		9.000,00
<b>Parcial do Tipo de Modificação:</b>			<b>5.152.145,00</b>

**Prefeitura Municipal de Patos**

Secretária de Finanças

Departamento de Contabilidade - Orçamento-Programa de 2020 - R\$ 1,00

Modificações de Programas e Ações Governamentais da LDO

R\$ 1,00

35

Cód. Unidade	Descrição da Unidade	2020	
		LDO	Orçamento
<b>Alterações</b>		<b>206.013.639,26</b>	<b>210.218.354,29</b>
<b>01.010 Câmara Municipal</b>		<b>5.965.000,00</b>	<b>6.818.000,00</b>
<b>2001 Poder Legislativo Forte</b>			
0001	Parcelamento de Dívidas Previdenciárias	47.000,00	52.000,00
1001	Aquisição de Uma Moto	10.000,00	310.000,00
2001	Manutenção das Atividades do Poder Legislativo	4.996.850,00	5.340.629,00
2002	Contribuição Previdenciária para o INSS	525.500,00	587.000,00
2003	Contribuição Previdenciária para o ISSMP	385.650,00	528.371,00
<b>02.010 Gabinete do Prefeito</b>		<b>5.908.408,00</b>	<b>3.940.446,00</b>
<b>2002 Programa de Gestão Administrativa Superior</b>			
2004	Manutenção do Gabinete do Prefeito	4.878.362,00	2.457.550,00
2006	Subvenções Sociais e Contribuições Legais	206.600,00	256.600,00
2007	Manutenção das Instalações Físicas do Palácio Municipal	39.800,00	18.300,00
2009	Manutenção dos Conselhos Tutelares	359.450,00	468.800,00
2010	Manutenção da Publicidade Institucional do Gabinete do Prefeito	230.000,00	575.000,00
2145	Manutenção de Políticas Públicas para as Mulheres	194.196,00	164.196,00
<b>02.011 Superintendência do Trânsito e Transportes do Município de Patos</b>		<b>1.518.543,00</b>	<b>1.727.300,00</b>
<b>1002 Transito com Qualidade e Responsabilidade</b>			
2012	Manutenção da Superintendência de Trânsito e Transportes no Município de Patos	1.436.043,00	1.652.300,00
2013	Sinalização Indicativa e Informativa	82.500,00	75.000,00
<b>02.020 Procuradoria Geral do Município</b>		<b>427.070,00</b>	<b>382.200,00</b>
<b>2002 Programa de Gestão Administrativa Superior</b>			
2015	Manutenção da Procuradoria Geral do Município	427.070,00	382.200,00
<b>02.030 Secretaria Municipal de Administração</b>		<b>20.199.951,00</b>	<b>21.589.801,50</b>
<b>2002 Programa de Gestão Administrativa Superior</b>			
0003	Compromissos Decorrentes de Sentenças Judiciais	625.000,00	658.831,76
2016	Manutenção das Atividades SECAD	19.149.701,00	20.895.719,74
2017	Manutenção das Instalações do Centro Administrativo Municipal	425.250,00	35.250,00
<b>02.031 Instituto da Seguridade Social do Município de Patos</b>		<b>619.700,00</b>	<b>1.132.000,00</b>
<b>0002 Regime Próprio de Previdência</b>			
0004	Manutenção do Instituto da Seguridade Social do Município de Patos	619.700,00	1.132.000,00
<b>02.040 Secretaria Municipal de Finanças</b>		<b>9.176.312,00</b>	<b>11.869.479,50</b>
<b>2002 Programa de Gestão Administrativa Superior</b>			
0007	Amortização e Encargos com a Dívida do INSS	1.210.000,00	1.250.452,50
0008	Contribuições ao PASEP	400.000,00	500.000,00
0010	Pagamento da Dívida com a Energisa	250.000,00	20.000,00
0011	Pagamento da Dívida Junto a CAGEPA	33.000,00	10.000,00
0012	Amortização e Encargos da Dívida com o PASEP	2.001.100,00	3.501.100,00
0013	Amortização e Encargos da Dívida do Programa de Pavimentação e Qualificação de Vias Urbanas	650.000,00	700.000,00
2018	Manutenção das Atividades da SEMUF	4.632.212,00	5.887.927,00
<b>02.050 Secretaria Municipal de Planejamento Orçamento e Gestão</b>		<b>839.690,00</b>	<b>627.570,00</b>
<b>2002 Programa de Gestão Administrativa Superior</b>			
2019	Manutenção da Secretaria Municipal de Planejamento Orçamento e Gestão	839.690,00	627.570,00
<b>02.060 Secretaria Municipal de Controle Interno</b>		<b>471.700,00</b>	<b>389.100,00</b>
<b>2002 Programa de Gestão Administrativa Superior</b>			
2020	Manutenção da Secretaria Municipal de Controle Interno	471.700,00	389.100,00
<b>02.070 Secretaria Municipal de Infra-Estruturas e Urbanismo</b>		<b>16.084.750,00</b>	<b>12.561.800,00</b>
<b>1005 Administração da Política de Infra Estrutura - Obras Públicas</b>			
1005	Melhoria na Infra-Estrutura de Vias Públicas da Cidade de Patos	4.282.950,00	3.050.000,00
1006	Construção de um Cemitério na Zona Oeste da Cidade	250.000,00	50.000,00
1014	Pavimentação Asfáltica, em Paralelepípedos Granítica e Terraplanagem de Vias Pública	5.088.000,00	1.088.000,00
1015	Pavimentação e Qualificação das Vias Urbanas de Patos (Operação de Crédito)	2.100.000,00	5.100.000,00
<b>2002 Programa de Gestão Administrativa Superior</b>			
2021	Manutenção das Atividades da Secretaria Municipal de Infra-Estruturas e Urbanismo	4.363.800,00	3.273.800,00
<b>02.080 Secretaria Municipal de Desenvolvimento Econômico e Habitação</b>		<b>711.752,00</b>	<b>696.752,00</b>
<b>2002 Programa de Gestão Administrativa Superior</b>			
2022	Manutenção das Atividades da SEDEHAB	711.752,00	696.752,00
<b>02.090 Secretaria Municipal de Educação</b>		<b>48.839.470,00</b>	<b>53.752.872,29</b>

**Prefeitura Municipal de Patos**

Secretária de Finanças

Departamento de Contabilidade - Orçamento-Programa de 2020 - R\$ 1,00

Modificações de Programas e Ações Governamentais da LDO

R\$ 1,00

36

Cód. Unidade	Descrição da Unidade	2020	
		LDO	Orçamento
<b>Alterações</b>		<b>206.013.639,26</b>	<b>210.218.354,29</b>
<b>02.090</b>	<b>Secretaria Municipal de Educação</b>	<b>48.839.470,00</b>	<b>53.752.872,29</b>
<b>1023</b>	<b>Educação é a Base</b>		
0014	Pagamento de Sentenças Judiciais - MDE	49.500,00	10.000,00
2023	Manutenção das Atividades do Ensino Fundamental-MDE	8.482.972,00	8.255.772,00
2024	Manutenção das Atividades da Educação Infantil e Creche - MDE	1.149.508,00	974.508,00
2026	Manutenção do Programa Nacional de Alimentação Escolar - FUNDAMENTAL	1.241.600,00	706.600,00
2027	Manutenção do Ensino Fundamental - Fundeb - 60%	27.640.137,00	28.891.401,29
2028	Manutenção do Ensino Fundamental - Fundeb - 40%	2.742.362,00	4.049.000,00
2029	Manutenção do Transporte Escolar- ENSINO FUNDAMENTAL	642.029,00	903.029,00
2030	Manutenção do Programa Nacional de Alimentação Escolar - CRECHE	355.000,00	460.000,00
2031	Manutenção do Salário Educação -QSE	1.048.300,00	1.448.300,00
2032	PROGRAMA DINHEIRO DIRETO NA ESCOLA -PDDE	8.250,00	20.000,00
2034	Manutenção da Educação de Jovens e Adultos - Fundeb 40%	41.360,00	29.860,00
2035	Manutenção da Educação Infantil e Creche - Fundeb 60%	2.754.400,00	5.014.400,00
2036	Manutenção da Educação Infantil e Creche - Fundeb 40%	2.101.370,00	2.563.002,00
2037	Manutenção do Programa Nacional de Alimentação Escolar - PRE-ESCOLA	165.990,00	40.000,00
2038	Manutenção do Programa Nacional de Alimentação Escolar - EJA	62.392,00	32.000,00
2039	Manutenção das Atividades da Secretaria de Educação	285.000,00	305.000,00
2043	Manutenção da Publicidade Institucional da Educação - MDE	69.300,00	50.000,00
<b>02.100</b>	<b>Secretaria Municipal de Saúde</b>	<b>11.595.557,00</b>	<b>12.029.903,00</b>
<b>1005</b>	<b>Administração da Política de Infra Estrutura - Obras Públicas</b>		
1028	Ações de Saneamento Básico	600.000,00	200.000,00
1029	Melhorias Sanitárias Domiciliares	655.000,00	700.000,00
<b>1019</b>	<b>Gestão do Sistema de Saúde</b>		
2048	Manutenção e Administração da SEMUSA	10.034.901,00	10.698.903,00
2049	Manutenção do Conselho Municipal de Saúde	100.156,00	231.000,00
2050	Manutenção da Publicidade Institucional dos Serviços de Saúde	205.500,00	200.000,00
<b>02.110</b>	<b>Secretaria Municipal de Desenvolvimento Social</b>	<b>3.212.419,26</b>	<b>3.199.650,00</b>
<b>1031</b>	<b>Gestão de Serviços da Proteção Social</b>		
2053	Manutenção de Benefícios Eventuais de Assistência Social	255.000,00	485.000,00
2059	Manutenção das Atividades da SEMUDES	2.957.419,26	2.714.650,00
<b>02.120</b>	<b>Secretaria Municipal de Agricultura</b>	<b>2.125.698,00</b>	<b>2.478.516,00</b>
<b>1005</b>	<b>Administração da Política de Infra Estrutura - Obras Públicas</b>		
1043	Construção de Poços no Município de Patos	450.000,00	270.000,00
<b>2002</b>	<b>Programa de Gestão Administrativa Superior</b>		
1040	Aquisição de Equipamentos e Implementos Agrícolas	421.300,00	101.100,00
2067	Apoio ao Pequeno Agricultor Rural através de Corte de Terras	47.300,00	141.800,00
2069	Manutenção das Atividades da Secretaria Municipal de Agricultura	1.207.098,00	1.965.616,00
<b>02.130</b>	<b>Fundo Municipal de Saúde</b>	<b>52.394.186,00</b>	<b>51.066.184,00</b>
<b>1005</b>	<b>Administração da Política de Infra Estrutura - Obras Públicas</b>		
1047	Conclusão/Reformas/Adequação das Unidades de Pronto Atendimento - UPA e Aquisição de	2.100.000,00	1.700.000,00
1049	Construção de uma Sede para a Vigilância Sanitária	255.000,00	110.000,00
1050	Conclusão do Centro de Atenção Psicossocial - CAPS	500.000,00	310.000,00
1068	CONSTRUÇÃO/REFORMA DE UNIDADES BASICAS DE SAÚDE	800.000,00	410.000,00
<b>1019</b>	<b>Gestão do Sistema de Saúde</b>		
2072	Manutenção dos Agentes Comunitários de Saúde - ACS	2.310.524,00	7.690.524,00
2073	Manutenção da Assistência Farmacêutica Básica	1.035.000,00	896.000,00
2075	Manutenção da Estratégia Saúde da Família - ESF	11.127.079,00	11.558.079,00
2077	Manutenção da Média e Alta Complexidade Ambulatorial e Hospitalar - MAC	11.596.861,00	10.242.861,00
2078	Manutenção do Programa Saúde Bucal	2.366.025,00	2.130.025,00
2079	Manutenção dos Centros de Especialidades Odontológicas - CEO - MAC	1.128.450,00	405.450,00
2080	Manutenção do Centro de Referência em Saúde do Trabalhador - CEREST	808.000,00	246.900,00
2081	Manutenção dos Serviços de Atendimento Móvel as Urgências - SAMU 192 - MAC	9.476.900,00	4.730.800,00
2082	Manutenção das Atividades do Fundo Municipal de Saúde - Recursos Próprios	7.090.347,00	8.595.545,00
2154	MANUTENÇÃO DO PROGRAMA RESIDÊNCIA MÉDICA	1.800.000,00	2.040.000,00
<b>02.140</b>	<b>Fundo Municipal de Assistência Social</b>	<b>5.795.100,00</b>	<b>5.409.950,00</b>
<b>1005</b>	<b>Administração da Política de Infra Estrutura - Obras Públicas</b>		
1051	Estruturação da Rede de Serviços Socioassistenciais de proteção Social.	1.293.000,00	1.290.000,00
1053	Implantação de Unidade de Apoio à Distribuição de Alimentos da Agricultura Familiar	515.200,00	93.200,00

**Prefeitura Municipal de Patos**

Secretária de Finanças

Departamento de Contabilidade - Orçamento-Programa de 2020 - R\$ 1,00

Modificações de Programas e Ações Governamentais da LDO

R\$ 1,00

37

Cód. Unidade	Descrição da Unidade	2020	
		LDO	Orçamento
<b>Alterações</b>		<b>206.013.639,26</b>	<b>210.218.354,29</b>
<b>02.140</b>	<b>Fundo Municipal de Assistência Social</b>	<b>5.795.100,00</b>	<b>5.409.950,00</b>
<b>1031</b>	<b>Gestão de Serviços da Proteção Social</b>		
1054	Construção do Centro Dia do Idoso	251.000,00	101.000,00
2083	Manutenção do Serviço de Proteção e Atendimento à Famílias - PBF-PAIF	439.765,00	589.765,00
2084	Manut.do Serv.de Proteção e Atend. Especializado a Família e Indivíduos-PAEFI-CREAS/PSE	223.300,00	275.300,00
2085	Manutenção do Serviço de Convivência e Fortalecimento de Vínculos - SCFV	245.550,00	266.950,00
2086	Co-Financiamento dos Serviços, Programas e Projetos do SUAS	389.423,00	336.423,00
2087	Manutenção de Atividades de Gestão do SUAS - IGD/SUAS	71.900,00	52.150,00
2088	Manutenção de Outros Programas Sociais do FNAS	481.600,00	323.800,00
2091	Acolhimento para Crianças e Adolescentes/Adultos e Família - ALTA COMPLEXIDADE	496.900,00	422.900,00
2092	Manutenção do Serviço de Proteção Especial para Idosos e Suas Famílias - Centro Dia	88.200,00	118.200,00
2095	Manutenção da Gestão do Programa Bolsa Família - IGD/PBF	365.230,00	415.230,00
2099	Manutenção das Ações Estratégicas do AEPETI	186.122,00	256.122,00
2101	Manut. Serv.Especializado P/ Pessoas em Situação de Rua-CENTRO PO RUA - Média	359.300,00	411.300,00
2103	Manut. do Serviço de Acolhimento em Residência Inclusiva	76.610,00	36.610,00
2136	MANUTENÇÃO DO PROGRAMA CRIANÇA FELIZ	312.000,00	421.000,00
<b>02.150</b>	<b>Secretaria Municipal de Serviços Públicos</b>	<b>7.795.713,00</b>	<b>7.415.130,00</b>
<b>2002</b>	<b>Programa de Gestão Administrativa Superior</b>		
2104	Coleta de Lixo Domiciliar	4.585.563,00	3.534.980,00
2105	Manutenção das Atividades da Secretaria Municipal de Serviços Públicos	3.210.150,00	3.880.150,00
<b>02.160</b>	<b>Secretaria Municipal de Defesa do Consumidor - PROCON</b>	<b>791.250,00</b>	<b>443.250,00</b>
<b>2002</b>	<b>Programa de Gestão Administrativa Superior</b>		
2107	Manutenção Secretaria Municipal de Defesa do Consumidor - PROCON	791.250,00	443.250,00
<b>02.170</b>	<b>Secretaria Municipal do Meio Ambiente e Desenvolvimento Sustentável</b>	<b>1.524.500,00</b>	<b>1.346.500,00</b>
<b>2002</b>	<b>Programa de Gestão Administrativa Superior</b>		
2113	Manutenção do Fundo Municipal do Meio Ambiente	425.500,00	471.500,00
2114	Manutenção das Atividades da Secretaria Municipal do Meio Ambiente e Desenv. Sustentável	1.099.000,00	875.000,00
<b>02.180</b>	<b>Secretaria Municipal de Esporte e Turismo</b>	<b>9.593.750,00</b>	<b>11.227.750,00</b>
<b>1005</b>	<b>Administração da Política de Infra Estrutura - Obras Públicas</b>		
1057	Construção, Ampliação e Reforma de Praças, Jardins e Parques Infantis	610.000,00	510.000,00
1058	Construção, Recuperação/Reforma e Coberta de Quadras Esportivas	542.000,00	525.000,00
1059	Implantação e/ou Melhoria de Infraestrutura Esportiva	544.000,00	510.000,00
1062	Implantação de Infra-Estrutura Turística	6.055.000,00	8.105.000,00
1063	Implantação/Modernização de Infraestrutura Esportiva e lazer	1.700.000,00	1.510.000,00
<b>1030</b>	<b>Gestão do Desporto Municipal</b>		
2120	Apoio ao Desporto Amador e Profissional	142.750,00	67.750,00
<b>02.190</b>	<b>Fundação Cultural do Município de Patos</b>	<b>423.120,00</b>	<b>114.200,00</b>
<b>1028</b>	<b>Gestão Responsável da Cultura</b>		
2008	Manutenção da Banda de Música Municipal	423.120,00	114.200,00
<b>Parcial do Tipo de Modificação:</b>		<b>206.013.639,26</b>	<b>210.218.354,29</b>



# Prefeitura Municipal de Patos

Secretária de Finanças

Departamento de Contabilidade - Orçamento-Programa de 2020 - R\$ 1,00

Modificações de Programas e Ações Governamentais da LDO

R\$ 1,00

Cód. Unidade	Descrição da Unidade	2020	
		LDO	Orçamento
<b>Exclusões</b>		<b>6.274.462,74</b>	
<b>01.010</b>	<b>Câmara Municipal</b>	<b>250.000,00</b>	
<b>2001</b>	<b>Poder Legislativo Forte</b>		
1002	Ampliação e/ou Reforma do Prédio sede da Câmara Municipal	250.000,00	
<b>02.050</b>	<b>Secretaria Municipal de Planejamento Orçamento e Gestão</b>	<b>1.115.431,37</b>	
<b>2002</b>	<b>Programa de Gestão Administrativa Superior</b>		
2181	AÇÕES PROPOSTAS EM ORÇAMENTO IMPOSITIVO	1.115.431,37	
<b>02.100</b>	<b>Secretaria Municipal de Saúde</b>	<b>4.465.231,37</b>	
<b>1005</b>	<b>Administração da Política de Infra Estrutura - Obras Públicas</b>		
1031	Melhoria Habitacional	3.110.000,00	
<b>1019</b>	<b>Gestão do Sistema de Saúde</b>		
1033	Construção/Reforma do Laboratório de Análises Clínicas Municipal de Patos	239.800,00	
2180	AÇÕES PROPOSTA EM EMENDAS IMPOSITIVAS	1.115.431,37	
<b>02.110</b>	<b>Secretaria Municipal de Desenvolvimento Social</b>	<b>443.800,00</b>	
<b>1031</b>	<b>Gestão de Serviços da Proteção Social</b>		
2054	Subvenção Social ao Instituto dos Cegos	16.500,00	
2055	Subvenção Social a Associação dos Sapateiros de Patos	6.600,00	
2056	Subvenção Social a Associações Comunitárias	60.000,00	
2057	Subvenção Social a Associação de Apoio a Mulher Patoense	5.000,00	
2058	Subvenção Social ao Clube Aurora da Vida	12.000,00	
2060	Subvenção Social a Associação dos Pais e Amigos dos Excepcionais de Patos	20.000,00	
2061	Subvenção Social a Mitra Diocesana de Patos	29.700,00	
2064	Subvenção As Fazenda da Esperança	50.000,00	
2139	Subvenção Social a Associação dos Moradores da Rua do Meio	12.000,00	
2140	Subvenção Social à Associação das Quadrilhas Juninas de Patos	70.000,00	
2141	Subvenção Social ao Centro de Atendimento Especializado Irmã Benigna	100.000,00	
2143	Subvenção Social à Associação de Moradores do Bairro Dona Milindra	12.000,00	
2144	Subvenção Social a Associação Santa Teresa de Calcutá - ASTEC	50.000,00	
<b>Parcial do Tipo de Modificação:</b>		<b>6.274.462,74</b>	

**LDO antes das alterações ( A ): 282.709.634,00**

**Total das Alterações ( B ): 3.082.397,29**

**LDO depois das alterações ( C = A + B ): 285.792.031,29**

ROGÉRIO LACERDA  
ESTRELA ALVES  
CONTADOR

ANTONIO IVANES DE  
LACERDA  
PREFEITO

**Prefeitura Municipal de Patos**

Secretária de Finanças

Departamento de Contabilidade - Orçamento-Programa de 2020 - R\$ 1,00

Modificações de Programas e Ações Governamentais do PPA-Plano Plurianual 2018 à

R\$ 1,00

39

Cód. Unidade	Descrição da Unidade	2020	
		PPA	Orçamento
<b>Criação</b>			
<b>01.010 Câmara Municipal</b>			
<b>2001 Poder Legislativo Forte</b>			
0001	Parcelamento de Dívidas Previdenciárias		52.000,00
<b>02.010 Gabinete do Prefeito</b>			
<b>1014 Programa de Estruturação da Vigilância em Saúde</b>			
2182	Subvenção Social a Associação Adota Patos EI 01/2019.		10.000,00
<b>1031 Gestão de Serviços da Proteção Social</b>			
2054	Subvenção Social ao Instituto dos Cegos		16.500,00
2055	Subvenção Social a Associação dos Sapateiros de Patos		6.600,00
2056	Subvenção Social a Associações Comunitárias		20.000,00
2057	Subvenção Social a Associação de Apoio a Mulher Patoense		5.000,00
2058	Subvenção Social ao Clube Aurora da Vida		12.000,00
2060	Subvenção Social a Associação dos Pais e Amigos dos Excepcionais de Patos		20.000,00
2061	Subvenção Social a Mitra Diocesana de Patos		29.700,00
2064	Subvenção As Fazenda da Esperança		50.000,00
2097	Manutenção do Fundo Municipal dos Direitos do Idoso		17.050,00
2098	Manutenção do Fundo Municipal dos Direitos da Criança e do Adolescente		64.000,00
2139	Subvenção Social a Associação dos Moradores da Rua do Meio		12.000,00
2141	Subvenção Social ao Centro de Atendimento Especializado Irmã Benigna		100.000,00
2143	Subvenção Social à Associação de Moradores do Bairro Dona Milindra		12.000,00
2144	Subvenção Social a Associação Santa Teresa de Calcutá - ASTEC		50.000,00
2184	Subvenção Social a Associação sem fins Lucrativos Chico Xavier EI 01/2019		5.000,00
2185	Subvenção Social a Associação sem fins Lucrativos Cícero Bezerra EI 01/2019		5.000,00
2200	Subvenção Social a Associação Movimento Mãe Rainha e Terço do Homens EI 01/2019		10.000,00
2201	Subvenção Social a Igreja Católica Nossa Senhora do Perpetuo Socorro EI 01/2019		10.000,00
2202	Subvenção Social a Associação dos Sapateiros de Patos EI-01/2019		8.000,00
2211	Subvenção Social a Associação Comunitária da Vila Cavalcante - ASCOVIC EI 04/2019		25.000,00
2212	Subvenção Social a Associação Patoense de Apoio ao Portador do Câncer - APPC EI 04/2019 EI		30.000,00
2225	Custeio do Centro de Atendimento Especializado Irmã Benigna EI 13/2019 EI 17/2019		20.000,00
2227	Subvenção Social a Loja Templária do Oriente EI 14/2019		10.000,00
2228	Subvenção Social ao Rotary Club de Patos Norte EI 14/2019		10.000,00
2229	Subvenção social a Loja Maçônica Dr. Dionisio da Costa EI 14/2019		9.000,00
2230	Subvenção Social ao Grupo de Voluntárias Amiga Viva a Vida EI 14/2019		10.000,00
2231	Subvenção Social a Associação de Pais e Amigos de Autistas - ASPAA EI 16/2019		64.000,00
2233	Subvenção social à Associação de Rádio Amadores - ARASP EI 17/2019		5.000,00
2235	CMDCA - PROJETO ATORES DA CIDADANIA		217.345,00
<b>2002 Programa de Gestão Administrativa Superior</b>			
2009	Manutenção dos Conselhos Tutelares		468.800,00
2011	Manutenção do Centro de Referência de Atendimento a Mulher - CRAM		80.700,00
2145	Manutenção de Políticas Públicas para as Mulheres		164.196,00
2213	Manutenção do Centro de Referência de Atendimento a Mulher - CRAM EI 05/2019		13.000,00
2214	Subvenção Social a Associação de Equoterapia de Patos - EQUOPATOS EI 05/2019		20.000,00
2223	Custeio de oficinas de promoção, estimulação e geração de renda de mulheres em situação de		10.000,00
2226	Aquisição de insumos e equipamentos para os conselhos tutelares Norte e Sul EI 13/2019.		14.000,00
<b>02.011 Superintendência do Trânsito e Transportes do Município de Patos</b>			
<b>1002 Transito com Qualidade e Responsabilidade</b>			
0002	Amortização e Encargos com a Dívida do INSS		2.000,00
1003	Aquisição de Veículos para STTRANS		150.000,00
2012	Manutenção da Superintendência de Trânsito e Transportes no Município de Patos		1.652.300,00
2013	Sinalização Indicativa e Informativa		75.000,00
2014	Campanha de Educação de Trânsito		52.750,00
<b>02.020 Procuradoria Geral do Município</b>			
<b>2002 Programa de Gestão Administrativa Superior</b>			
2015	Manutenção da Procuradoria Geral do Município		382.200,00
<b>02.030 Secretaria Municipal de Administração</b>			
<b>2002 Programa de Gestão Administrativa Superior</b>			
0003	Compromissos Decorrentes de Sentenças Judiciais		658.831,76
2016	Manutenção das Atividades SECAD		20.895.719,74
2017	Manutenção das Instalações do Centro Administrativo Municipal		35.250,00
<b>02.031 Instituto da Seguridade Social do Município de Patos</b>			
<b>0002 Regime Próprio de Previdência</b>			
0005	Pagamento de Inativos e Pensionistas		22.073.348,00
<b>7001 Reserva Previdenciária</b>			
9001	Reserva Previdenciária		9.338.752,00

**Prefeitura Municipal de Patos**

Secretária de Finanças

Departamento de Contabilidade - Orçamento-Programa de 2020 - R\$ 1,00

Modificações de Programas e Ações Governamentais do PPA-Plano Plurianual 2018 à

R\$ 1,00

40

Cód. Unidade	Descrição da Unidade	2020	
		PPA	Orçamento
<b>Criação</b>			
<b>02.040 Secretaria Municipal de Finanças</b>			
<b>2002 Programa de Gestão Administrativa Superior</b>			
0006	Amortização e Encargos da Dívida Contratada		22.200,00
0007	Amortização e Encargos com a Dívida do INSS		1.250.452,50
0008	Contribuições ao PASEP		500.000,00
0009	Amortização e Encargos da Dívida com ISSMP		1.522.000,00
0010	Pagamento da Dívida com a Energisa		20.000,00
0011	Pagamento da Dívida Junto a CAGEPA		10.000,00
0012	Amortização e Encargos da Dívida com o PASEP		3.501.100,00
0013	Amortização e Encargos da Dívida do Programa de Pavimentação e Qualificação de Vias Urbanas		700.000,00
2018	Manutenção das Atividades da SEMUF		5.887.927,00
<b>02.050 Secretaria Municipal de Planejamento Orçamento e Gestão</b>			
<b>2002 Programa de Gestão Administrativa Superior</b>			
2019	Manutenção da Secretaria Municipal de Planejamento Orçamento e Gestão		627.570,00
<b>02.060 Secretaria Municipal de Controle Interno</b>			
<b>2002 Programa de Gestão Administrativa Superior</b>			
2020	Manutenção da Secretaria Municipal de Controle Interno		389.100,00
<b>02.070 Secretaria Municipal de Infra-Estruturas e Urbanismo</b>			
<b>1005 Administração da Política de Infra Estrutura - Obras Públicas</b>			
1004	Ações de Saneamento Básico		210.000,00
1006	Construção de um Cemitério na Zona Oeste da Cidade		50.000,00
1007	Ampliação e Reformas de Cemitérios		55.000,00
1008	Reforma e Ampliação dos Mercados Públicos Municipal		493.762,00
1010	Ampliação e Eficientização da Iluminação Pública		400.000,00
1013	Implantação da Alça Oeste		1.255.000,00
1071	Reforma e Manutenção do Centro Comercial Darcilio Wanderley		50.000,00
1124	Serviços de Desassoreamento de Açudes		40.000,00
1129	Ampliação da Passagem molhada na Rua Pedro Albino de Medeiros no Campo Comprido EI -		64.000,00
1131	Pavimentação de uma área urbana no distrito de Santa Gertrudes EI 03/2019		30.000,00
1132	Construção de Calçada do CIEP II Anésio Leitão/ Miguel Mota EI 04/2019		10.000,00
1145	Melhorias na feira livre ao redor do mercado público central EI 15/2019		20.000,00
<b>2002 Programa de Gestão Administrativa Superior</b>			
2021	Manutenção das Atividades da Secretaria Municipal de Infra-Estruturas e Urbanismo		3.273.800,00
2234	Confeccionar Placas com denominação de Ruas da cidade de Patos EI 17/2019		19.000,00
<b>02.080 Secretaria Municipal de Desenvolvimento Econômico e Habitação</b>			
<b>1005 Administração da Política de Infra Estrutura - Obras Públicas</b>			
1016	Construção e Reconstrução de Moradias Populares		172.000,00
1017	Ampliação/Reforma do Camêlódromo na Sede do Município		20.000,00
<b>2002 Programa de Gestão Administrativa Superior</b>			
2022	Manutenção das Atividades da SEDEHAB		696.752,00
<b>02.090 Secretaria Municipal de Educação</b>			
<b>1005 Administração da Política de Infra Estrutura - Obras Públicas</b>			
1020	Construção de Unidades Escolares		297.000,00
1022	Construção Ampliação e Reforma das creches Municipais		399.000,00
1023	Ampliação e Recuperação de Escolas		275.000,00
1024	Implantação de Biblioteca dos Bairros		33.000,00
1025	Reforma de Telecentros de Inclusão Digital		82.500,00
1026	Construção e/ou Reforma de Quadra Escolar Coberta		1.161.435,00
1072	Construção de Creches		2.120.428,00
1137	Cobertura da Quadra de Esporte da Escola Municipal de Ensino Fundamental Tobias Medeiros EI		35.000,00



**Prefeitura Municipal de Patos**

Secretária de Finanças

Departamento de Contabilidade - Orçamento-Programa de 2020 - R\$ 1,00

Modificações de Programas e Ações Governamentais do PPA-Plano Plurianual 2018 à

R\$ 1,00

41

Cód. Unidade	Descrição da Unidade	2020	
		PPA	Orçamento
<b>Criação</b>			
<b>02.090 Secretaria Municipal de Educação</b>			
<b>1023 Educação é a Base</b>			
0014	Pagamento de Sentenças Judiciais - MDE		10.000,00
0015	Pagamento da Dívida Junto a CAGEPA		10.000,00
0016	Pagamento da Dívida junto a ENERGISA		10.000,00
0017	Amortização e Encargos da Dívida com ISSMP - Educação		240.900,00
1021	Aquisição de Equipamentos para as Escolas da Educação Infantil		585.600,00
2024	Manutenção das Atividades da Educação Infantil e Creche - MDE		974.508,00
2025	Manutenção da Educação de Jovens e Adultos		55.000,00
2026	Manutenção do Programa Nacional de Alimentação Escolar - FUNDAMENTAL		706.600,00
2030	Manutenção do Programa Nacional de Alimentação Escolar - CRECHE		460.000,00
2033	Manutenção da Educação de Jovens e Adultos - Fundeb 60%		14.850,00
2034	Manutenção da Educação de Jovens e Adultos - Fundeb 40%		29.860,00
2035	Manutenção da Educação Infantil e Creche - Fundeb 60%		5.014.400,00
2036	Manutenção da Educação Infantil e Creche - Fundeb 40%		2.563.002,00
2037	Manutenção do Programa Nacional de Alimentação Escolar - PRE-ESCOLA		40.000,00
2038	Manutenção do Programa Nacional de Alimentação Escolar - EJA		32.000,00
2040	Manutenção das Atividades do Transporte Escolar - ENSINO INFANTIL		8.998,00
2041	Manutenção de Bolsas de Estudo - Ensino Médio		22.000,00
2044	Manutenção de Bolsas de Estudo - Ensino Profissionalizante		14.300,00
2046	Manutenção do Programa Nacional de Alimentação Escolar - AEE		20.000,00
<b>02.100 Secretaria Municipal de Saúde</b>			
<b>1005 Administração da Política de Infra Estrutura - Obras Públicas</b>			
1028	Ações de Saneamento Básico		200.000,00
1029	Melhorias Sanitárias Domiciliares		700.000,00
1032	Instalação de Hidrossanitárias em Escolas Públicas Rurais		110.000,00
<b>1019 Gestão do Sistema de Saúde</b>			
0018	Pagamento da Dívida com a Energisa		27.500,00
0019	Pagamento da Dívida Junto a CAGEPA		27.500,00
0020	Amortização e Encargos da Dívida com ISSMP - Saúde		82.500,00
0021	Pagamento de Sentenças Judiciais		88.000,00
2048	Manutenção e Administração da SEMUSA		10.698.903,00
2049	Manutenção do Conselho Municipal de Saúde		231.000,00
2050	Manutenção da Publicidade Institucional dos Serviços de Saúde		200.000,00
2137	Subvenção Social ao Grupo de Voluntárias Amigas Viva a Vida		20.000,00
2138	Subvenção Social a Associação Patoense de Apoio ao Portador de Cancer - APPC		20.000,00
2170	Aquisição de Materiais e Equipamentos para o Centro de Especialidades Frei Damião - 31/2018		65.000,00
2224	Aquisição de material odontológico e isumos para ACEV EI 13/2019		14.000,00
<b>02.110 Secretaria Municipal de Desenvolvimento Social</b>			
<b>1005 Administração da Política de Infra Estrutura - Obras Públicas</b>			
1036	Manutenção do Centro de Inclusão Produtiva		55.000,00
<b>1031 Gestão de Serviços da Proteção Social</b>			
1037	Implantação da Horta Comunitária		69.294,00
2059	Manutenção das Atividades da SEMUDES		2.714.650,00
2063	Manutenção do Banco de Alimentos		47.850,00
2219	Subvenção Social a ONG Operação Resgate EI 09/2019		9.000,00
<b>02.120 Secretaria Municipal de Agricultura</b>			
<b>1005 Administração da Política de Infra Estrutura - Obras Públicas</b>			
1030	Implantação do Sistema de Abastecimento D'água		355.000,00
1038	Construção e/ou Recuperação de Estradas Vicinais		210.246,00
1039	Construção de Passagens Molhadas e Mata-burros		72.000,00
1041	Implantação de Infra-Estrutura e Serviços em Territórios Rurais		106.695,00
1043	Construção de Poços no Município de Patos		270.000,00
<b>2002 Programa de Gestão Administrativa Superior</b>			
1040	Aquisição de Equipamentos e Implementos Agrícolas		101.100,00
1042	Adequação do Espaço de Realização da Feiras da Agricultura Familiar, Feira de Gado e Outras		190.000,00
2065	Apoio a Agricultura Familiar		20.700,00
2066	Apoio a Ovinocaprinocultura		12.100,00
2067	Apoio ao Pequeno Agricultor Rural através de Corte de Terras		141.800,00
2068	Contribuição ao Fundo Seguro Safra		35.200,00
2069	Manutenção das Atividades da Secretaria Municipal de Agricultura		1.965.616,00
2203	Subvenção Social a associação comunitária dos agricultores do sítio jatobá e adjacencia OI		21.000,00
<b>02.130 Fundo Municipal de Saúde</b>			



# Prefeitura Municipal de Patos

Secretária de Finanças

Departamento de Contabilidade - Orçamento-Programa de 2020 - R\$ 1,00

Modificações de Programas e Ações Governamentais do PPA-Plano Plurianual 2018 à

R\$ 1,00

Cód. Unidade	Descrição da Unidade	2020	
		PPA	Orçamento
<b>Criação</b>			
<b>02.130 Fundo Municipal de Saúde</b>			
<b>1005 Administração da Política de Infra Estrutura - Obras Públicas</b>			
1044	Conclusão, Ampliação e Reforma das Unidades Básicas de Saúde		2.460.000,00
1045	Aquisição de Unidades Móveis de Saúde		104.500,00
1046	Construção de Centro de Zoonoses		1.100.000,00
1047	Conclusão/Reformas/Adequação das Unidades de Pronto Atendimento - UPA e Aquisição de		1.700.000,00
1048	Conclusão e Reforma de Polos de Academias de Saúde com Aquisição de Equipamentos		150.000,00
1049	Construção de uma Sede para a Vigilância Sanitária		110.000,00
1050	Conclusão do Centro de Atenção Psicossocial - CAPS		310.000,00
1068	CONSTRUÇÃO/REFORMA DE UNIDADES BASICAS DE SAÚDE		410.000,00
1130	Aquisição de Equipamentos para as Unidades de Saúde EI 03/2019		39.850,00
1133	Aquisição de equipamentos para as Unidades de Saúde EI 05/2019.		30.000,00
1134	Aquisição de Equipamentos para a Unidadesde Saúde Pedro Firmino EI 06/2019		39.000,00
1143	Aquisição de Equipamentos para Unidades de Saúde Conforme EI 15/2019		44.000,00
<b>1019 Gestão do Sistema de Saúde</b>			
1135	Aquisição de Uma Ambulancia para o Distrito Sabta Gertrudes EI 07/2019		90.000,00
1136	Aquisição de Equipamentos Para Diversas Unidades de Saúde Conforme EI 09/2019		34.000,00
1138	Aquisição de Eletrodomesticos para o Posto Médico Roberto OBA EI 10/2019		2.100,00
1139	Aquisição de Equipamentos para o SAMU EI 10/2019		13.900,00
1140	Aquisição de uma ambulancia para o SAMU EI 11/2019		128.000,00
1141	Aquisição de Equipamentos para o CAPS infantil, CAPS AD e CAPS II EI 12/2019 EI 16/2019		96.000,00
1142	Aquisição de equipamentos diversos para as Unidades Básicas de Saúde conforme EI 14/2019		64.000,00
1144	Aquisição de Equipamentos para o PA Maria Marques EI 15/2019		20.000,00
1147	Aquisição de Equipamentos para o Centro Especializado em Reabilitação CER - EI 16/2019		32.000,00
2071	Manutenção das Ações Estruturantes de Vigilância Sanitária		644.000,00
2072	Manutenção dos Agentes Comunitários de Saúde - ACS		7.690.524,00
2073	Manutenção da Assistência Farmacêutica Básica		896.000,00
2074	Manutenção do Piso Fixo de Vgilância e Promoção da Saúde - PFVPS		1.721.051,00
2075	Manutenção da Estratégia Saúde da Família - ESF		11.558.079,00
2077	Manutenção da Média e Alta Complexidade Ambulatorial e Hospitalar - MAC		10.242.861,00
2078	Manutenção do Programa Saúde Bucal		2.130.025,00
2079	Manutenção dos Centros de Especialidades Odontológicas - CEO - MAC		405.450,00
2080	Manutenção do Centro de Referência em Saúde do Trabalhador - CEREST		246.900,00
2081	Manutenção dos Serviços de Atendimento Móvel as Urgências - SAMU 192 - MAC		4.730.800,00
2082	Manutenção das Atividades do Fundo Municipal de Saúde - Recursos Próprios		8.595.545,00
2154	MANUTENÇÃO DO PROGRAMA RESIDÊNCIA MÉDICA		2.040.000,00
2197	Manutenção das Atividades da Unidade de Pronto Atendimento (UPA) Dr. Otávio Pires EO		1.200.000,00
2198	Aquisição de Materiais de Consumo diversos para a UPA cconforme Emendas Impositivas EI 01		415.350,00
2204	Manutenção e Aquisição de Insumos para diversas UBS do Município - EI - 02/2019		59.000,00
2216	Aquisição de materiais e equipamentos para o Centro de Especialidades Frei Damião EI 07/2019		61.800,00
2218	Aquisição de Produtos Veterinários e outros para castração de animais de rua conforme EI		30.000,00
2220	Aquisição de Material didático e Brinquedos educativos para o CAPS infantil EI 13/2019		16.000,00
2221	Aquisição de Material didatico e brinquedos educaticativos para o CER - EI 13/2019		16.000,00
<b>02.140 Fundo Municipal de Assistência Social</b>			
<b>1005 Administração da Política de Infra Estrutura - Obras Públicas</b>			
1051	Estruturação da Rede de Serviços Socioassistenciais de proteção Social.		1.290.000,00
1053	Implantação de Unidade de Apoio à Distribuição de Alimentos da Agricultura Familiar		93.200,00
<b>1031 Gestão de Serviços da Proteção Social</b>			
1054	Construção do Centro Dia do Idoso		101.000,00
1127	Aquisição de Veículos para os programas do FNAS		120.000,00
2083	Manutenção do Serviço de Proteção e Atendimento à Famílias - PBF-PAIF		589.765,00
2084	Manut.do Serv.de Proteção e Atend. Especializado a Família e Indivíduos-PAEFI-CREAS/PSE		275.300,00
2085	Manutenção do Serviço de Convivência e Fortalecimento de Vínculos - SCFV		266.950,00
2089	MANUTENÇÃO DO PROGRAMA BPC NA ESCOLA		30.000,00
2090	Manutenção do Projeto de Padaria Comunitária		64.900,00
2099	Manutenção das Ações Estrategicas do AEPETI		256.122,00
2100	Manutenção das Ativ.do Serviço Especializado em Abordagem Social		44.000,00
2101	Manut. Serv.Especializado P/ Pessoas em Situação de Rua-CENTRO PO RUA - Média		411.300,00
2102	Manut.do Serviço de Acolhimento em República - POP DE RUA - Alta Complexidade		36.080,00
2103	Manut. do Serviço de Acolhimento em Residência Inclusiva		36.610,00
2136	MANUTENÇÃO DO PROGRAMA CRIANÇA FELIZ		421.000,00
2195	Aquisição de Alimentos da agricultura familiar para distribuição das associações urbanas e rurais.		300.000,00
2196	Aquisição de material esportivo para Pastoral do Menor da Igreja Nsª das Neves EO 04/2019		25.000,00
2217	Subvenção Social ao Hospital Napoleão Laureano EI 08/2019 EI 13/2019		52.000,00
2222	Aquisição de materiais diversos para centro de Acolhimento da criança e adolescente/adulto		20.000,00



# Prefeitura Municipal de Patos

Secretaria de Finanças

Departamento de Contabilidade - Orçamento-Programa de 2020 - R\$ 1,00

Modificações de Programas e Ações Governamentais do PPA-Plano Plurianual 2018 à

R\$ 1,00

Cód. Unidade	Descrição da Unidade	2020	
		PPA	Orçamento
<b>Criação</b>			
<b>02.150</b>	<b>Secretaria Municipal de Serviços Públicos</b>		
<b>2002</b>	<b>Programa de Gestão Administrativa Superior</b>		
2104	Coleta de Lixo Domiciliar		3.534.980,00
2105	Manutenção das Atividades da Secretaria Municipal de Serviços Públicos		3.880.150,00
<b>02.160</b>	<b>Secretaria Municipal de Defesa do Consumidor - PROCON</b>		
<b>2002</b>	<b>Programa de Gestão Administrativa Superior</b>		
1128	Construção do Prédio sede do PROCON Municipal		900.000,00
<b>02.170</b>	<b>Secretaria Municipal do Meio Ambiente e Desenvolvimento Sustentável</b>		
<b>1005</b>	<b>Administração da Política de Infra Estrutura - Obras Públicas</b>		
1055	Construção de Aterro Sanitário e Reforma do Lixão		55.000,00
1056	Revitalização do Rio Espinharas		33.000,00
<b>2002</b>	<b>Programa de Gestão Administrativa Superior</b>		
2108	Revitalização Arborização de Ruas e Avenidas do Município de Patos		99.000,00
2109	Realização de Eventos e Campanhas de Preservação Ambiental		13.200,00
2110	Oficina de Reaproveitamento Sólido		7.700,00
2111	Recuperação de Matas Ciliares		36.600,00
2112	Monitoramento do Rio Espinharas		7.700,00
2113	Manutenção do Fundo Municipal do Meio Ambiente		471.500,00
2114	Manutenção das Atividades da Secretaria Municipal do Meio Ambiente e Desenv. Sustentável		875.000,00
<b>02.180</b>	<b>Secretaria Municipal de Esporte e Turismo</b>		
<b>1005</b>	<b>Administração da Política de Infra Estrutura - Obras Públicas</b>		
1057	Construção, Ampliação e Reforma de Praças, Jardins e Parques Infantis		510.000,00
1058	Construção, Recuperação/Reforma e Coberta de Quadras Esportivas		525.000,00
1059	Implantação e/ou Melhoria de Infraestrutura Esportiva		510.000,00
1060	Conclusão e Aparelhamento do Teatro Municipal		1.649.500,00
1063	Implantação/Modernização de Infraestrutura Esportiva e lazer		1.510.000,00
1065	Implantação e Desenvolvimento de Núcleo de Esporte Recreativo e Lazer		168.885,00
1067	REFORMA E AMPLIAÇÃO DO COMPLEXO ESPORTIVO O RIVALDÃO		1.400.000,00
<b>1030</b>	<b>Gestão do Desporto Municipal</b>		
1146	Construção do Campo de Futebol da Agrovila Campo Cumprido EI 15/2019		26.000,00
2123	Manutenção da Secretaria Municipal de Turismo e Esporte		638.948,00
2146	Manutenção do Programa MOVIMENTA PATOS		122.000,00
2172	Auxílio ao evento Copa Wecqui de Futvôlei - EI40/2018		10.000,00
2205	Subvenção Social a Associação dos Campeonatos Interbairro de Futebol de Patos EI 03/2019 EI		15.000,00
2206	Subvenção Social a Liga Patoense de Futebol EI 03/2019 EI 06/2019 EI 12/2019 EI 15/2019		28.000,00
2207	Subvenção Social a Liga Desportiva Patoense EI 03/2019 EI 12/2019 EI 17/2019		26.000,00
2208	Subvenção Social a Associação Esportiva Cultural e Recreativa - SERTECON EI 03/2019 EI		34.000,00
2209	Aquisição de material esportivo para a Secretaria de Esporte EI 04/2019.		5.000,00
2232	Auxílio ao evento copa Wecqui de Futvolei EI 17/2019		10.000,00
<b>1031</b>	<b>Gestão de Serviços da Proteção Social</b>		
2210	Subvenção Social a Paróquia São Sebastião EI 04/2019		12.000,00
<b>2017</b>	<b>Programa de Apoio administrativo a Secretaria Municipal de Cultura, Turismo e Esporte</b>		
2183	Subvenção Social a Associação a Escolinha da Associação Atlético Banco do Brasil - AABB EI		123.000,00
<b>02.190</b>	<b>Fundação Cultural do Município de Patos</b>		
<b>1028</b>	<b>Gestão Responsável da Cultura</b>		
2115	Promoção de Eventos Sociais e Culturais		305.000,00
2124	Subvenção ao Evento Jesus é Bom D+		60.000,00
2126	Subvenção ao evento LUAR 40 GRAUS		40.000,00
2127	Subvenção ao evento da Festa de Nossa Senhora da Guia		80.000,00
2128	Subvenção ao evento PATOS MOTO FEST		40.000,00
2140	Subvenção Social à Associação das Quadrilhas Juninas de Patos EI 08/2019 EI 14/2019 e EI		70.000,00
2142	Suvenção Social a Associação Movimento Mãe Rainha e Terço do Homens		40.000,00
2147	Promoção do Carnaval de Patos		193.000,00
2148	Manutenção de Programas/Editais de Patrocinios Culturais		200.000,00
2149	Manutenção de Programa de Formação Cultural		40.000,00
2150	Manutenção das Atividade para Promoção do SÃO JOÃO DE PATOS O MELHOR DO		3.050.000,00
2151	Manutenção da Publicidade da FUNDAP		300.000,00
2152	Manutenção das Atividades de Promoção da Virada Cultural e Aniversário de Patos		150.000,00
2153	Manutenção das Atividades para Realização do NATAL ENCANTADO		200.000,00
2161	Auxílio aos blocos e a Liga carnavalescos do Carnaval de Patos - EI- 04 e 32/2018		10.000,00
2178	Subvenção Social ao Evento PATOS FEST RETRÔ		30.000,00
2179	Subvenção Social a Festa Rei Senhor Jesus		30.000,00
2199	Subvenção Social à Associação das Quadrilhas Juinas de Patos EI 01/2019		5.000,00
2215	Apoio ao Evento Arranca Patos EI 06/2019		9.000,00

**Prefeitura Municipal de Patos**

Secretária de Finanças

Departamento de Contabilidade - Orçamento-Programa de 2020 - R\$ 1,00

Modificações de Programas e Ações Governamentais do PPA-Plano Plurianual 2018 à

R\$ 1,00

Cód. Unidade	Descrição da Unidade	2020	
		PPA	Orçamento

**Criação**
**Parcial do Tipo de Modificação:**
**198.587.866,00**



# Prefeitura Municipal de Patos

Secretaria de Finanças

Departamento de Contabilidade - Orçamento-Programa de 2020 - R\$ 1,00

Modificações de Programas e Ações Governamentais do PPA-Plano Plurianual 2018 à

R\$ 1,00

Cód. Unidade	Descrição da Unidade	2020	
		PPA	Orçamento
<b>Alteração</b>			
<b>01.010 Câmara Municipal</b>			
<b>2001 Poder Legislativo Forte</b>			
1001	Aquisição de Uma Moto	68.688,00	310.000,00
2001	Manutenção das Atividades do Poder Legislativo	5.695.550,00	5.340.629,00
2002	Contribuição Previdenciária para o INSS	517.373,00	587.000,00
2003	Contribuição Previdenciária para o ISSMP	489.708,00	528.371,00
<b>02.010 Gabinete do Prefeito</b>			
<b>2002 Programa de Gestão Administrativa Superior</b>			
2004	Manutenção do Gabinete do Prefeito	3.439.839,00	2.457.550,00
2005	Contribuição às Entidades Municipalistas	68.688,00	60.000,00
2006	Subvenções Sociais e Contribuições Legais	81.968,00	256.600,00
2007	Manutenção das Instalações Físicas do Palácio Municipal	98.224,00	18.300,00
2010	Manutenção da Publicidade Institucional do Gabinete do Prefeito	1.148.578,00	575.000,00
<b>02.030 Secretaria Municipal de Administração</b>			
<b>1005 Administração da Política de Infra Estrutura - Obras Públicas</b>			
1069	Construção e estruturação do Novo Centro Administrativo	228.960,00	400.000,00
<b>02.031 Instituto da Seguridade Social do Município de Patos</b>			
<b>0002 Regime Próprio de Previdência</b>			
0004	Manutenção do Instituto da Seguridade Social do Município de Patos	34.344,00	1.132.000,00
<b>02.070 Secretaria Municipal de Infra-Estruturas e Urbanismo</b>			
<b>1005 Administração da Política de Infra Estrutura - Obras Públicas</b>			
1005	Melhoria na Infra-Estrutura de Vias Públicas da Cidade de Patos	6.946.160,00	3.050.000,00
1009	Aquisição e Desapropriação de Imóveis	151.114,00	500.000,00
1011	Implantação de Ações de Defesa Civil	75.557,00	66.000,00
1012	Conclusão da Macrodrenagem do Canal do Frango e Criação do Parque Espinharas	62.964,00	3.005.000,00
1014	Pavimentação Asfáltica, em Paralelepípedos Granítica e Terraplanagem de Vias Pública	6.969.542,00	1.088.000,00
1015	Pavimentação e Qualificação das Vias Urbanas de Patos (Operação de Crédito)	6.188.892,00	5.100.000,00
<b>02.090 Secretaria Municipal de Educação</b>			
<b>1023 Educação é a Base</b>			
1018	Aquisição de Equipamentos para as Escolas do Ensino Fundamental	1.094.429,00	456.000,00
1019	Aquisição de Transporte Escolar	437.335,00	482.019,00
2023	Manutenção das Atividades do Ensino Fundamental-MDE	6.839.874,00	8.255.772,00
2027	Manutenção do Ensino Fundamental - Fundeb - 60%	22.985.008,00	28.891.401,29
2028	Manutenção do Ensino Fundamental - Fundeb - 40%	7.319.219,00	4.049.000,00
2029	Manutenção do Transporte Escolar- ENSINO FUNDAMENTAL	507.179,00	903.029,00
2031	Manutenção do Salário Educação -QSE	496.614,00	1.448.300,00
2032	PROGRAMA DINHEIRO DIRETO NA ESCOLA -PDDE	9.445,00	20.000,00
2039	Manutenção das Atividades da Secretaria de Educação	303.372,00	305.000,00
2043	Manutenção da Publicidade Institucional da Educação - MDE	79.335,00	50.000,00
<b>02.100 Secretaria Municipal de Saúde</b>			
<b>1019 Gestão do Sistema de Saúde</b>			
1027	Aquisição de Veículos para a SEMUSA	114.480,00	100.000,00
2051	Subvenção Social a Casa de Apoio Filhos de Patos	46.593,00	40.700,00
<b>02.110 Secretaria Municipal de Desenvolvimento Social</b>			
<b>1031 Gestão de Serviços da Proteção Social</b>			
2053	Manutenção de Benefícios Eventuais de Assistencia Social	406.404,00	485.000,00
2062	Manutenção do Orçamento Criança e Adolescente - OCA	33.612,00	29.361,00
<b>02.130 Fundo Municipal de Saúde</b>			
<b>1019 Gestão do Sistema de Saúde</b>			
2070	Manutenção de Outros Programas do SUS	3.444.820,00	3.544.600,00
<b>02.140 Fundo Municipal de Assistência Social</b>			
<b>1031 Gestão de Serviços da Proteção Social</b>			
2086	Co-Financiamento dos Serviços, Programas e Projetos do SUAS	261.700,00	336.423,00
2087	Manutenção de Atividades de Gestão do SUAS - IGD/SUAS	41.558,00	52.150,00
2088	Manutenção de Outros Programas Sociais do FNAS	85.505,00	323.800,00
2091	Acolhimento para Crianças e Adolescentes/Adultos e Família - ALTA COMPLEXIDADE	249.336,00	422.900,00
2092	Manutenção do Serviço de Proteção Especial para Idosos e Suas Famílias - Centro Dia	84.371,00	118.200,00
2093	Manutenção do Conselho Municipal de Assistência Social - IGD/SUAS/IGD/PBF/3%	38.637,00	82.650,00
2094	Manut. do Programa Mun. de Capacitação e Formação dos Trabalhadores do SUAS-IGD/SUAS	31.481,00	27.500,00
2095	Manutenção da Gestão do Programa Bolsa Família - IGD/PBF	392.895,00	415.230,00
2096	Promoção do Acesso ao Mundo do Trabalho - ACESSUA	37.777,00	104.200,00
<b>02.160 Secretaria Municipal de Defesa do Consumidor - PROCON</b>			

**Prefeitura Municipal de Patos**

Secretária de Finanças

Departamento de Contabilidade - Orçamento-Programa de 2020 - R\$ 1,00

Modificações de Programas e Ações Governamentais do PPA-Plano Plurianual 2018 à

R\$ 1,00

46

Cód. Unidade	Descrição da Unidade	2020	
		PPA	Orçamento
<b>Alteração</b>			
<b>02.160 Secretaria Municipal de Defesa do Consumidor - PROCON</b>			
<b>2002 Programa de Gestão Administrativa Superior</b>			
2106	Manutenção do Fundo Municipal de Proteção e Defesa do Consumidor	89.408,00	144.750,00
2107	Manutenção Secretaria Municipal de Defesa do Consumidor - PROCON	743.890,00	443.250,00
<b>02.180 Secretaria Municipal de Esporte e Turismo</b>			
<b>1005 Administração da Política de Infra Estrutura - Obras Públicas</b>			
1062	Implantação de Infra-Estrutura Turística	1.062.964,00	8.105.000,00
<b>1030 Gestão do Desporto Municipal</b>			
2047	Manutenção do Ginásio de Esportes O Rivaldão	30.224,00	29.200,00
2117	Subvenções a Entidades Esportivas	100.742,00	160.000,00
2119	Manutenção do Estádio Municipal José Cavalcante e Outros	80.593,00	75.900,00
2120	Apoio ao Desporto Amador e Profissional	18.889,00	67.750,00
2121	Manutenção de Programas Esportivos	16.370,00	14.300,00
2125	Programa de Bolsa Esportiva Destinada à Atletas e Para-Atletas	56.668,00	49.500,00
<b>02.190 Fundação Cultural do Município de Patos</b>			
<b>1028 Gestão Responsavel da Cultura</b>			
2008	Manutenção da Banda de Música Municipal	69.889,00	114.200,00
2116	Subvenções a Entidades Culturais	75.557,00	66.000,00
2118	Verba para Promoção de Quadrilhas Juninas	125.928,00	110.000,00
2122	Manutenção do Fundo Municipal de Cultura	111.046,00	97.000,00
2131	MANUTENÇÃO DAS ATIVIDADES DA FUNDAÇÃO CULTURAL DE PATOS	343.440,00	755.500,00
<b>1029 Administração das Políticas de Desenvolvimento do Turismo</b>			
2129	Subvenção ao Evento Religioso PENTECOSTES	75.557,00	50.000,00
<b>99.990 Reserva de Contigência do Orçamento Geral</b>			
<b>9001 Reserva de Contigência do Orçamento Geral</b>			
9002	Reserva de Contigência	1.879.249,00	1.504.130,00
<b>Parcial do Tipo de Modificação:</b>		<b>82.487.542,00</b>	<b>87.204.165,29</b>

**Prefeitura Municipal de Patos**

Secretária de Finanças

Departamento de Contabilidade - Orçamento-Programa de 2020 - R\$ 1,00

Modificações de Programas e Ações Governamentais do PPA-Plano Plurianual 2018 à

R\$ 1,00

47

Cód. Unidade	Descrição da Unidade	2020	
		PPA	Orçamento
<b>Exclusão</b>			
<b>01.010 Câmara Municipal</b>			
<b>0001 Encargos Especiais</b>			
0001	Parcelamento de Dívidas Previdenciárias		52.203,00
<b>2001 Poder Legislativo Forte</b>			
1002	Ampliação e/ou Reforma do Prédio sede da Câmara Municipal		286.200,00
<b>02.010 Gabinete do Prefeito</b>			
<b>1036 Programa Valorização da Mulher</b>			
2011	Manutenção do Centro de Referência de Atendimento a Mulher - CRAM		80.938,00
<b>2004 Programa de Qualidade, Controle e Coordenação do Plano de Governo Municipal</b>			
2009	Manutenção dos Conselhos Tutelares		923.541,00
<b>02.020 Procuradoria Geral do Município</b>			
<b>2003 Programa de apoio administrativo da PGM</b>			
2015	Manutenção da Procuradoria Geral do Município		350.492,00
<b>02.030 Secretaria Municipal de Administração</b>			
<b>0001 Encargos Especiais</b>			
0003	Compromissos Decorrentes de Sentenças Judiciais		1.008.683,00
<b>2002 Programa de Gestão Administrativa Superior</b>			
2133	BENEFICIO VALE-TRANSPORTE LEI Nº 4.868/2017		114.480,00
<b>2005 Programa de Modernização de Administração Geral</b>			
2016	Manutenção das Atividades SECAD		12.597.494,00
2017	Manutenção das Instalações do Centro Administrativo Municipal		629.981,00
<b>02.040 Secretaria Municipal de Finanças</b>			
<b>0001 Encargos Especiais</b>			
0006	Amortização e Encargos da Dívida Contratada		3.000,00
0007	Amortização e Encargos com a Dívida do INSS		984.528,00
0008	Contribuições ao PASEP		686.880,00
0009	Amortização e Encargos da Dívida com ISSMP		1.662.250,00
0010	Pagamento da Dívida com a Energisa		286.200,00
0011	Pagamento da Dívida Junto a CAGEPA		37.778,00
0012	Amortização e Encargos da Dívida com o PASEP		1.146.059,00
0013	Amortização e Encargos da Dívida do Programa de Pavimentação e Qualificação de Vias Urbanas		933.012,00
<b>2006 Programa de Apoio Administrativo da SEMUF</b>			
2018	Manutenção das Atividades da SEMUF		4.724.778,00
<b>02.050 Secretaria Municipal de Planejamento Orçamento e Gestão</b>			
<b>2004 Programa de Qualidade, Controle e Coordenação do Plano de Governo Municipal</b>			
2019	Manutenção da Secretaria Municipal de Planejamento Orçamento e Gestão		783.743,00
<b>02.060 Secretaria Municipal de Controle Interno</b>			
<b>2004 Programa de Qualidade, Controle e Coordenação do Plano de Governo Municipal</b>			
2020	Manutenção da Secretaria Municipal de Controle Interno		636.394,00
<b>02.070 Secretaria Municipal de Infra-Estruturas e Urbanismo</b>			
<b>1006 Cuidando Bem do Saneamento</b>			
1004	Ações de Saneamento Básico		1.207.764,00
<b>1007 Ações de Utilidade Pública</b>			
1006	Construção de um Cemitério na Zona Oeste da Cidade		
1007	Ampliação e Reformas de Cemitérios		62.964,00
1008	Reforma e Ampliação dos Mercados Públicos Municipal		4.041.144,00
1010	Ampliação e Eficientização da Iluminação Pública		583.848,00
<b>1008 Cuidando Bem das Rodovias</b>			
1013	Implantação da Alça Oeste		62.964,00
<b>2007 Programa de Apoio Administrativo da SEINFRA</b>			
2021	Manutenção das Atividades da Secretaria Municipal de Infra-Estruturas e Urbanismo		6.070.643,00
<b>02.080 Secretaria Municipal de Desenvolvimento Econômico e Habitação</b>			
<b>1010 Cuidando bem do Desenvolvimento Econômico</b>			
1017	Ampliação/Reforma do Camelódromo na Sede do Município		22.896,00
<b>1037 Cuidando Bem da Habitação</b>			
1016	Construção e Reconstrução de Moradias Populares		196.906,00
<b>2008 Programa de Apoio Administrativo da SEDEHAB</b>			
2022	Manutenção das Atividades da SEDEHAB		809.603,00
<b>02.090 Secretaria Municipal de Educação</b>			

**Prefeitura Municipal de Patos**

Secretária de Finanças

Departamento de Contabilidade - Orçamento-Programa de 2020 - R\$ 1,00

Modificações de Programas e Ações Governamentais do PPA-Plano Plurianual 2018 à

R\$ 1,00

48

Cód. Unidade	Descrição da Unidade	2020	
		PPA	Orçamento
<b>Exclusão</b>			
<b>02.090 Secretaria Municipal de Educação</b>			
<b>0001 Encargos Especiais</b>			
0014	Pagamento de Sentenças Judiciais - MDE		56.667,00
0015	Pagamento da Dívida Junto a CAGEPA		11.448,00
0016	Pagamento da Dívida junto a ENERGISA		11.448,00
0017	Amortização e Encargos da Dívida com ISSMP - Educação		275.782,00
<b>1004 Universalização e Sistematização das Informações</b>			
1025	Reforma de Telecentros de Inclusão Digital		94.446,00
<b>1009 Cuidando Bem da Alimentação Escolar</b>			
2026	Manutenção do Programa Nacional de Alimentação Escolar - FUNDAMENTAL		1.446.570,00
2030	Manutenção do Programa Nacional de Alimentação Escolar - CRECHE		246.132,00
2037	Manutenção do Programa Nacional de Alimentação Escolar - PRE-ESCOLA		190.025,00
2038	Manutenção do Programa Nacional de Alimentação Escolar - EJA		71.427,00
2046	Manutenção do Programa Nacional de Alimentação Escolar - AEE		23.296,00
<b>1020 Programa de Desenvolvimento do Ensino Médio</b>			
2041	Manutenção de Bolsas de Estudo - Ensino Médio		25.186,00
<b>1023 Cuidando Bem da Educação</b>			
1020	Construção de Unidades Escolares		340.006,00
1023	Ampliação e Recuperação de Escolas		314.820,00
1024	Implantação de Biblioteca dos Bairros		10.000,00
1026	Construção e/ou Reforma de Quadra Escolar Coberta		2.668.225,00
2134	BENEFICIO VALE-TRANSPORTE LEI Nº 4.868/2017 - SERVIDORES DA EDUCAÇÃO		457.920,00
<b>1024 Cuidando Bem do Ensino Infantil</b>			
1021	Aquisição de Equipamentos para as Escolas da Educação Infantil		246.820,00
1022	Ampliação e Reforma das creches Municipais		613.335,00
2024	Manutenção das Atividades da Educação Infantil e Creche - MDE		670.518,00
2035	Manutenção da Educação Infantil e Creche - Fundeb 60%		1.093.856,00
2036	Manutenção da Educação Infantil e Creche - Fundeb 40%		2.636.898,00
2040	Manutenção das Atividades do Transporte Escolar - ENSINO INFANTIL		10.300,00
<b>1026 Programa de Desenvolvimento do Ensino Profissionalizante</b>			
2044	Manutenção de Bolsas de Estudo - Ensino Profissionalizante		16.371,00
<b>1027 Programa de Educação de Jovens e Adultos</b>			
2025	Manutenção da Educação de Jovens e Adultos		62.965,00
2033	Manutenção da Educação de Jovens e Adultos - Fundeb 60%		17.001,00
2034	Manutenção da Educação de Jovens e Adultos - Fundeb 40%		47.349,00
<b>02.100 Secretaria Municipal de Saúde</b>			
<b>0001 Encargos Especiais</b>			
0018	Pagamento da Dívida com a Energisa		31.482,00
0019	Pagamento da Dívida Junto a CAGEPA		31.482,00
0020	Amortização e Encargos da Dívida com ISSMP - Saúde		94.446,00
0021	Pagamento de Sentenças Judiciais		100.742,00
<b>1015 Programa de Gestão Plena - Média e Alta Complexidade</b>			
1033	Construção/Reforma do Laboratório de Análises Clínicas Municipal de Patos		102.519,00
<b>1018 Programa de Melhorias Sanitárias</b>			
1029	Melhorias Sanitárias Domiciliares		1.322.244,00
<b>1019 Cuidando Bem da Saúde</b>			
1031	Melhoria Habitacional		3.148.200,00
1032	Instalação de Hidrossanitárias em Escolas Públicas Rurais		125.928,00
2135	BENEFICIO VALE-TRANSPORTE LEI Nº 4.868/2017 - SERVIDORES DA SAÚDE		457.920,00
<b>1022 Programa Saúde e Saneamento</b>			
1028	Ações de Saneamento Básico		978.804,00
1030	Implantação do Sistema de Abastecimento D'água		409.825,00
<b>2009 Programa de Apoio Administrativo da SEMUSA</b>			
2048	Manutenção e Administração da SEMUSA		11.830.955,00
2049	Manutenção do Conselho Municipal de Saúde		57.366,00
2050	Manutenção da Publicidade Institucional dos Serviços de Saúde		56.667,00
<b>02.110 Secretaria Municipal de Desenvolvimento Social</b>			
<b>1026 Programa de Desenvolvimento do Ensino Profissionalizante</b>			
1036	Implantação do Centro de Inclusão Produtiva		62.964,00



**Prefeitura Municipal de Patos**

Secretaria de Finanças

Departamento de Contabilidade - Orçamento-Programa de 2020 - R\$ 1,00

Modificações de Programas e Ações Governamentais do PPA-Plano Plurianual 2018 à

R\$ 1,00

49

Cód. Unidade	Descrição da Unidade	2020	
		PPA	Orçamento

**Exclusão****02.110 Secretaria Municipal de Desenvolvimento Social****1031 Cuidando Bem das Pessoas**

1035	Instalação de Cozinha Comunitária	506.002,00
2052	Manutenção do Conselho Tutelar	389.232,00
2054	Subvenção Social ao Instituto dos Cegos	16.500,00
2055	Subvenção Social a Associação dos Sapateiros de Patos	6.600,00
2056	Subvenção Social a Associações Comunitárias	66.000,00
2058	Subvenção Social ao Clube Aurora da Vida	27.500,00
2060	Subvenção Social a Associação dos Pais e Amigos dos Excepcionais de Patos	22.000,00
2061	Subvenção Social a Mitra Diocesana de Patos	29.000,00
2064	Subvenção As Fazenda da Esperança	52.800,00

**1034 Segurança Alimentar**

1037	Implantação da Horta Comunitária	192.572,00
2063	Manutenção do Banco de Alimentos	54.779,00

**1036 Programa Valorização da Mulher**

2057	Subvenção Social a Associação de Apoio a Mulher Patoense	5.500,00
------	--	----------

**2011 Programa de Apoio Administrativo da SEMUDES**

2059	Manutenção das Atividades da SEMUDES	3.234.903,00
------	--------------------------------------	--------------

**02.120 Secretaria Municipal de Agricultura****1006 Cuidando Bem do Saneamento**

1043	Construção de Poços no Município de Patos	528.960,00
------	---	------------

**1008 Cuidando Bem das Rodovias**

1038	Construção e/ou Recuperação de Estradas Vicinais	240.689,00
1039	Construção de Passagens Molhadas e Mata-burros	82.426,00

**1010 Cuidando bem do Desenvolvimento Econômico**

1040	Aquisição de Equipamentos e Implementos Agrícolas	482.304,00
1041	Implantação de Infra-Estrutura e Serviços em Territórios Rurais	153.285,00
1042	Adequação do Espaço de Realização da Feiras da Agricultura Familiar, Feira de Gado e Outras	216.940,00
2065	Apoio a Agricultura Familiar	30.223,00
2066	Apoio a Ovinocaprinocultura	13.852,00
2067	Apoio ao Pequeno Agricultor Rural através de Corte de Terras	54.149,00
2068	Contribuição ao Fundo Seguro Safra	40.297,00

**2014 Programa de Apoio Administrativo da Sec. Municipal de Agricultura**

2069	Manutenção das Atividades da Secretaria Municipal de Agricultura	1.287.844,00
------	--	--------------

**02.130 Fundo Municipal de Saúde****1011 Programa de Execução dos Recursos do SUS**

2074	Manutenção do Piso Fixo de Vigilância e Promoção da Saúde - PFVPS	1.329.802,00
2075	Manutenção da Estratégia Saúde da Família - ESF	8.563.105,00

**1012 Programa Agentes Comunitários de Saúde - PACS**

2072	Manutenção dos Agentes Comunitários de Saúde - ACS	4.422.794,00
------	--	--------------

**1013 Programa de Saúde Bucal**

2078	Manutenção do Programa Saúde Bucal	2.071.661,00
------	------------------------------------	--------------

**1014 Programa de Estruturação da Vigilância em Saúde**

1046	Construção de Centro de Zoonoses	
1049	Construção de uma Sede para a Vigilância Sanitária	291.924,00

**1015 Programa de Gestão Plena - Média e Alta Complexidade**

1047	Conclusão/Reformas das Unidades de Pronto Atendimento - UPA e Aquisição de Equipamentos	1.373.760,00
1070	Implantação do Centro de Especialidades Médicas	160.000,00
2077	Manutenção da Média e Alta Complexidade Ambulatorial e Hospitalar - MAC	10.662.450,00
2079	Manutenção dos Centros de Especialidades Odontológicas - CEO - MAC	1.152.872,00
2080	Manutenção do Centro de Referência em Saúde do Trabalhador - CEREST	309.782,00
2081	Manutenção dos Serviços de Atendimento Móvel as Urgências - SAMU 192 - MAC	9.350.154,00

**1016 Programa de Vigilância Sanitária**

2071	Manutenção das Ações Estruturantes de Vigilância Sanitária	103.264,00
------	--	------------

**1017 Programa Farmácia Básica**

2073	Manutenção da Assistência Farmacêutica Básica	1.070.387,00
------	---	--------------

**1019 Cuidando Bem da Saúde**

1044	Conclusão, Ampliação e Reforma das Unidades Básicas de Saúde	4.835.635,00
1045	Aquisição de Unidades Móveis de Saúde	119.632,00
1048	Construção/Conclusão de Polo de Academia de Saúde com Aquisição de Equipamentos	554.082,00
1050	Conclusão do Centro de Atenção Psicossocial - CAPS	
1068	CONSTRUÇÃO DE UNIDADES BASICAS DE SAÚDE	915.840,00

**2010 Programa de Apoio Administrativo as Metas do FMS**

2082	Manutenção das Atividades do Fundo Municipal de Saúde - Recursos Próprios	7.384.431,00
------	---	--------------

**Prefeitura Municipal de Patos**

Secretária de Finanças

Departamento de Contabilidade - Orçamento-Programa de 2020 - R\$ 1,00

Modificações de Programas e Ações Governamentais do PPA-Plano Plurianual 2018 à

R\$ 1,00

50

Cód. Unidade	Descrição da Unidade	2020	
		PPA	Orçamento
<b>Exclusão</b>			
<b>02.140 Fundo Municipal de Assistência Social</b>			
<b>1003 Programa Proteção Social Especial - Alta Complexidade</b>			
2102	Manut.do Serviço de Acolhimento em República - POP DE RUA - Alta Complexidade		41.305,00
2103	Manut. do Serviço de Acolhimento em Residência Inclusiva		41.684,00
<b>1025 Programa Proteção Social Especial - Média Complexidade</b>			
2099	Manutenção das Ações Estratégicas do AEPETI		132.294,00
2100	Manutenção das Ativ.do Serviço Especializado em Abordagem Social		50.371,00
2101	Manut. Serv.Especializado P/ Pessoas em Situação de Rua-CENTRO PO RUA - Média		212.819,00
<b>1032 Fortalecimento dos programas do Fundo Nacional de Assistência Social</b>			
2085	Manutenção do Serviço de Convivência e Fortalecimento de Vínculos - SCFV		175.383,00
2089	MANUTENÇÃO DO PROGRAMA BPC NA ESCOLA		34.344,00
2136	MANUTENÇÃO DO PROGRAMA CRIANÇA FELIZ		357.178,00
<b>1033 Programa de Atenção Integral à Família</b>			
1051	Estruturação da Rede de Serviços Socioassistenciais de proteção Social.		4.736.038,00
2083	Manutenção do Serviço de Proteção e Atendimento à Famílias - PBF-PAIF		467.496,00
<b>1034 Segurança Alimentar</b>			
1053	Implantação de Unidade de Apoio à Distribuição de Alimentos da Agricultura Familiar		589.343,00
2090	Manutenção do Projeto de Padaria Comunitária		74.297,00
<b>1035 Programa de Combate à Exploração Sexual de Crianças e Adolescentes</b>			
2084	Manut.do Serv.de Proteção e Atend. Especializado a Família e Indivíduos-PAEFI-CREAS/PSE		251.284,00
<b>2012 Programa de Apoio Administrativo as Metas do Fundo Municipal de Assistência Social</b>			
2097	Manutenção do Fundo Municipal dos Direitos do Idoso		19.519,00
2098	Manutenção do Fundo Municipal dos Direitos da Criança e do Adolescente		19.142,00
<b>02.150 Secretaria Municipal de Serviços Públicos</b>			
<b>1007 Ações de Utilidade Pública</b>			
2104	Coleta de Lixo Domiciliar		4.564.734,00
<b>2015 Programa de Apoio Administrativo da Sec. de Serviços Públicos</b>			
2105	Manutenção das Atividades da Secretaria Municipal de Serviços Públicos		2.477.632,00
<b>02.170 Secretaria Municipal do Meio Ambiente e Desenvolvimento Sustentável</b>			
<b>1039 Cuidando Bem do Meio Ambiente</b>			
1055	Construção de Aterro Sanitário e Reforma do Lixão		150.000,00
1056	Revitalização do Rio Espinharas		37.778,00
2108	Revitalização Arborização de Ruas e Avenidas do Município de Patos		491.119,00
2111	Recuperação de Matas Ciliares		70.520,00
2112	Monitoramento do Rio Espinharas		8.816,00
<b>1040 Programa de Desenvolvimento Sustentável dos Recursos Ambientais</b>			
2109	Realização de Eventos e Campanhas de Preservação Ambiental		15.111,00
2110	Oficina de Reaproveitamento Sólido		8.816,00
2113	Manutenção do Fundo Municipal do Meio Ambiente		31.481,00
<b>2016 Programa de Apoio Administrativo a Sec. Mun. do Meio Ambiente e Desenv. Sustentável</b>			
2114	Manutenção das Atividades da Secretaria Municipal do Meio Ambiente e Desenv. Sustentável		1.065.352,00
<b>02.180 Secretaria Municipal de Esporte e Turismo</b>			
<b>1007 Ações de Utilidade Pública</b>			
1057	Construção, Ampliação e Reforma de Praças, Jardins e Parques Infantis		2.415.528,00
<b>1028 Cuidando Bem da Cultura</b>			
1060	Conclusão e Aparelhamento do Teatro Municipal		
<b>1030 Cuidando Bem do Esporte</b>			
1058	Construção, Recuperação/Reforma e Coberta de Quadras Esportivas		773.198,00
1059	Implantação e/ou Melhoria de Infraestrutura Esportiva		1.773.358,00
1063	Implantação de Infraestrutura Esportiva e lazer		5.200.000,00
1064	Construção de Academia ao Ar Livre		629.640,00
1065	Implantação e Desenvolvimento de Núcleo de Esporte Recreativo e Lazer		193.339,00
1067	REFORMA E AMPLIAÇÃO DO COMPLEXO ESPORTIVO O RIVALDÃO		200.000,00
<b>2017 Programa de Apoio administrativo a Secretaria Municipal de Cultura, Turismo e Esporte</b>			
2123	Manutenção da Secretaria Municipal de Turismo e Esporte		686.418,00
<b>02.190 Fundação Cultural do Município de Patos</b>			
<b>1028 Cuidando Bem da Cultura</b>			
2132	PROMOÇÃO DO SÃO JOÃO DE PATOS - RECURSO FEDERAL		572.400,00
<b>1029 Cuidando Bem do Turismo</b>			
2115	Promoção de Eventos Sociais e Culturais		1.846.906,00
2124	Subvenção ao Evento Jesus é Bom D+		62.964,00
2126	Subvenção ao evento LUAR 40 GRAUS		75.557,00
2127	Subvenção ao evento da Festa de Nossa Senhora da Guia		100.742,00
2128	Subvenção ao evento PATOS MOTO FEST		62.964,00

**Prefeitura Municipal de Patos**

Secretária de Finanças

Departamento de Contabilidade - Orçamento-Programa de 2020 - R\$ 1,00

Modificações de Programas e Ações Governamentais do PPA-Plano Plurianual 2018 à

R\$ 1,00

Cód. Unidade	Descrição da Unidade	2020	
		PPA	Orçamento

**Exclusão**
**Parcial do Tipo de Modificação: 164.580.523,00**
**PPA antes das alterações ( A ): 247.068.065,00**
**Total das Alterações ( B ): 38.723.966,29**
**PPA depois das alterações ( C = A + B ): 285.792.031,29**

\_\_\_\_\_  
 ROGÉRIO LACERDA  
 ESTRELA ALVES  
 CONTADOR

\_\_\_\_\_  
 ANTONIO IVANES DE  
 LACERDA  
 PREFEITO



# Prefeitura Municipal de Patos

Secretária de Finanças

Departamento de Contabilidade - Orçamento-Programa de 2020 - R\$ 1,00

Demonstrativo da Receita Segundo as Categorias Econômicas - ANEXO II - LF nº 4.320/64

Órgão

Cód. Receita	Descrição da Receita	Alíneas e Sub-alíneas	Rúbricas e Sub-rúbricas	Fontes e Sub-fontes	Categorias Econômicas e Sub-categorias Econômicas
<b>001</b>	<b>Prefeitura Municipal de Patos</b>				
<b>1.0.0.0.00.0.0.0</b>	<b>Receita Correntes</b>				233.096.778,29
1.1.0.0.00.0.0.0	Receita Tributária				27.800.964,00
1.1.1.0.00.0.0.0	Impostos			26.225.964,00	
1.1.1.3.00.0.0.0	Impostos sobre a Produção e a Circulação		8.133.720,00		
1.1.1.3.01.0.0.0	Imposto sobre a Renda de Pessoa Física - IRPF	35.000,00			
1.1.1.3.01.1.3.0	Imposto sobre a Renda de Pessoa Física - IRPF <input type="checkbox"/> Dívida Ativa	35.000,00			
1.1.1.3.03.0.0.0	Imposto sobre a Renda - Retido na Fonte	8.098.720,00			
1.1.1.3.03.1.1.0	Imposto sobre a Renda - Retido na Fonte - Trabalho <input type="checkbox"/> Principal	7.950.000,00			
1.1.1.3.03.4.1.0	Imposto sobre a Renda - Retido na Fonte - Outros Rendimentos <input type="checkbox"/> Principal	148.720,00			
1.1.1.8.00.0.0.0	Impostos Específicos de Estados, DF e Municípios		18.092.244,00		
1.1.1.8.01.0.0.0	Impostos sobre o Patrimônio para Estados/DF/Municípios	6.620.034,00			
1.1.1.8.01.1.1.0	Imposto sobre a Propriedade Predial e Territorial Urbana <input type="checkbox"/> Principal	2.100.000,00			
1.1.1.8.01.1.2.0	Imposto sobre a Propriedade Predial e Territorial Urbana <input type="checkbox"/> Multas e Juros de Mora	35.000,00			
1.1.1.8.01.1.2.0	Multas e Juros de Mora de Outros Tributos	170.000,00			
1.1.1.8.01.1.3.0	Imposto sobre a Propriedade Predial e Territorial Urbana <input type="checkbox"/> Dívida Ativa	2.490.800,00			
1.1.1.8.01.1.4.0	Imposto sobre a Propriedade Predial e Territorial Urbana <input type="checkbox"/> Dívida Ativa - Multas e Juros de Mora de Dívida Ativa	24.234,00			
1.1.1.8.01.4.1.0	Imposto sobre Transmissão <input type="checkbox"/> Inter Vivos <input type="checkbox"/> de Bens Imóveis e de Direitos Reais sobre Imóveis <input type="checkbox"/> Principal	1.800.000,00			
1.1.1.8.02.0.0.0	Impostos sobre a Produção, Circulação de Mercadorias e Serviços	11.472.210,00			
1.1.1.8.02.3.1.0	Imposto sobre Serviços de Qualquer Natureza <input type="checkbox"/> Principal	10.251.170,00			
1.1.1.8.02.3.2.0	Imposto sobre Serviços de Qualquer Natureza <input type="checkbox"/> Multas e Juros de Mora	36.400,00			
1.1.1.8.02.3.3.0	Imposto sobre Serviços de Qualquer Natureza <input type="checkbox"/> Dívida Ativa	10.000,00			
1.1.1.8.02.3.3.0	Receita da Dívida Ativa de Outros Tributos-Principal	873.600,00			
1.1.1.8.02.3.3.0	Receita do Programa de Recuperação Fiscal e do Parcelamento Especial - Receita da Dívida Ativa de ..	300.000,00			
1.1.1.8.02.3.4.0	Imposto sobre Serviços de Qualquer Natureza <input type="checkbox"/> Dívida Ativa - Multas e Juros de Mora de Dívida Ativa	1.040,00			
1.1.2.0.00.0.0.0	Taxas			1.575.000,00	
1.1.2.1.00.0.0.0	Taxas pelo Exercício do Poder de Polícia		925.000,00		
1.1.2.1.01.0.0.0	Taxas de Inspeção, Controle e Fiscalização	825.000,00			
1.1.2.1.01.1.1.0	Taxas de Inspeção, Controle e Fiscalização <input type="checkbox"/> Principal	200.000,00			
1.1.2.1.01.1.1.0	Taxa de Licença para Funcionamento de Estabelecimentos Comerciais, Indústrias e	400.000,00			
1.1.2.1.01.1.1.0	Taxa de Licença para Execução de Obras	200.000,00			
1.1.2.1.01.1.1.0	Outras Taxas pelo Exercício do Poder de Polícia	25.000,00			
1.1.2.1.04.0.0.0	Taxa de Controle e Fiscalização Ambiental	100.000,00			
1.1.2.1.04.1.1.0	Taxa de Controle e Fiscalização Ambiental <input type="checkbox"/> Principal	100.000,00			
1.1.2.2.00.0.0.0	Taxas pela Prestação de Serviços		650.000,00		
1.1.2.2.01.0.0.0	Taxas pela Prestação de Serviços	650.000,00			
1.1.2.2.01.1.1.0	Taxa de Cemitérios	20.000,00			
1.1.2.2.01.1.1.0	Outras Taxas pela Prestação de Serviços	630.000,00			

**Prefeitura Municipal de Patos**

Secretária de Finanças

Departamento de Contabilidade - Orçamento-Programa de 2020 - R\$ 1,00

Demonstrativo da Receita Segundo as Categorias Econômicas - ANEXO II - LF nº 4.320/64

53

Órgão

Cód. Receita	Descrição da Receita	Alíneas e Sub-alíneas	Rúbricas e Sub-rúbricas	Fontes e Sub-fontes	Categorias Econômicas e Sub-categorias Econômicas
<b>001</b>	<b>Prefeitura Municipal de Patos</b>				
1.2.0.0.00.0.0.0	Receitas de Contribuições				6.010.000,00
1.2.2.0.00.0.0.0	Contribuições Econômicas			10.000,00	
1.2.2.0.99.0.0.0	Outras Contribuições Econômicas	10.000,00			
1.2.2.0.99.1.1.0	Outras Contribuições Econômicas □Principal	10.000,00			
1.2.4.0.00.0.0.0	Contribuição para o Custeio do Serviço de Iluminação Pública			6.000.000,00	
1.2.4.0.00.1.1.0	Contribuição para o Custeio do Serviço de Iluminação Pública □Principal			6.000.000,00	
1.3.0.0.00.0.0.0	Receita Patrimonial				1.595.480,00
1.3.1.0.00.0.0.0	Receitas Imobiliárias			10.000,00	
1.3.1.0.02.0.0.0	Concessão, Permissão, Autorização ou Cessão do Direito de Uso de Bens Imóveis Públicos	10.000,00			
1.3.1.0.02.1.1.0	Outras Receitas de Concessões e Permissões	10.000,00			
1.3.2.0.00.0.0.0	Receitas de Valores Mobiliários			1.585.480,00	
1.3.2.1.00.0.0.0	Juros e Correções Monetárias		1.585.480,00		
1.3.2.1.00.1.1.0	Remuneração de Depósitos Bancários □Principal		66.000,00		
1.3.2.1.00.1.1.0	Receita de Remuneração de Depósitos Bancários de Recursos Vinculados □SUS		126.500,00		
1.3.2.1.00.1.1.0	Receita de Remuneração de Outros Depósitos Bancários de Recursos Vinculados		1.162.480,00		
1.3.2.1.00.1.1.0	Remuneração de Depósitos de Recursos não Vinculados		230.500,00		
1.6.0.0.00.0.0.0	Receita de Serviços				100.000,00
1.6.1.0.00.0.0.0	Serviços Administrativos e Comerciais Gerais			100.000,00	
1.6.1.0.02.0.0.0	Inscrição em Concursos e Processos Seletivos	100.000,00			
1.6.1.0.02.1.1.0	Inscrição em Concursos e Processos Seletivos □Principal	100.000,00			
1.7.0.0.00.0.0.0	Transferências Correntes				196.110.334,29
1.7.1.0.00.0.0.0	Transferências Intragovernamentais			118.102.634,00	
1.7.1.8.00.0.0.0	Transferências da União - Específicas de Estados, DF e Municípios		118.102.634,00		
1.7.1.8.01.0.0.0	Participação na Receita da União	59.406.000,00			
1.7.1.8.01.2.1.0	Cota-Parte do Fundo de Participação dos Municípios - Cota Mensal □Principal	55.000.000,00			
1.7.1.8.01.3.1.0	Cota-Parte do Fundo de Participação dos Municípios □ 1% Cota entregue no mês de dezembro □Principal	2.200.000,00			
1.7.1.8.01.4.1.0	Cota-Parte do Fundo de Participação dos Municípios - 1% Cota entregue no mês de julho □Principal	2.200.000,00			
1.7.1.8.01.5.1.0	Cota-Parte do Imposto Sobre a Propriedade Territorial Rural □Principal	6.000,00			
1.7.1.8.02.0.0.0	Transferência da Compensação Financeira pela Exploração de Recursos Naturais	677.963,00			
1.7.1.8.02.6.1.0	Cota-Parte do Fundo Especial do Petróleo □FEP □Principal	650.000,00			
1.7.1.8.02.9.1.0	Outras Transferências decorrentes de Compensação Financeira pela Exploração de Recursos Naturais □Principal	27.963,00			
1.7.1.8.03.0.0.0	Transferência de Recursos do Sistema Único de Saúde □ SUS □ Repasses Fundo a Fundo Bloco Custeio das Ações e Serviços Públicos de Saúde	44.975.000,00			
1.7.1.8.03.1.1.0	Transferência de Recursos do SUS □ Atenção Básica □Principal	5.000.000,00			
1.7.1.8.03.1.1.0	Média e Alta Complexidade Ambulatorial e Hospitalar - MAC	16.500.000,00			
1.7.1.8.03.1.1.0	Ações Estruturantes de Vigilância Sanitária	120.000,00			
1.7.1.8.03.1.1.0	Agentes Comunitários de Saúde-ACS	3.300.000,00			
1.7.1.8.03.1.1.0	Programa de Assistência Farmacêutica Básica	650.000,00			



# Prefeitura Municipal de Patos

Secretária de Finanças

Departamento de Contabilidade - Orçamento-Programa de 2020 - R\$ 1,00

Demonstrativo da Receita Segundo as Categorias Econômicas - ANEXO II - LF nº 4.320/64

Órgão

Cód. Receita	Descrição da Receita	Alíneas e Sub-alíneas	Rúbricas e Sub-rúbricas	Fontes e Sub-fontes	Categorias Econômicas e Sub-categorias Econômicas
<b>001</b>	<b>Prefeitura Municipal de Patos</b>				
1.7.1.8.03.1.1.0	Piso Fixo de Vigilância e Promoção em Saúde - PFVPS	1.500.000,00			
1.7.1.8.03.1.1.0	Saúde da Família - SF	3.600.000,00			
1.7.1.8.03.1.1.0	Saúde Bucal - SB	1.100.000,00			
1.7.1.8.03.1.1.0	Programa Centros de Atenção Psicossocial - CAPS	1.600.000,00			
1.7.1.8.03.1.1.0	Centros de Especialidades Odontológicas - CEO	180.000,00			
1.7.1.8.03.1.1.0	Serviços de Atendimento Móvel as Urgências - SAMU 192	3.800.000,00			
1.7.1.8.03.1.1.0	Programa Saúde na Escola - PSE	25.000,00			
1.7.1.8.03.1.1.0	Núcleo de Apoio à Saúde da Família - NASF	1.900.000,00			
1.7.1.8.03.1.1.0	Programa de Melhoria do acesso e da Qualidade - PMAQ	2.600.000,00			
1.7.1.8.03.1.1.0	Outros Programas do SUS	3.100.000,00			
1.7.1.8.04.0.0.0	Transferências de Recursos do Sistema Único de Saúde <input type="checkbox"/> SUS - Bloco Investimentos na Rede de Serviços Públicos de Saúde	1.833.586,00			
1.7.1.8.04.1.1.0	Piso de Alta Complexidade I e II	226.512,00			
1.7.1.8.04.1.1.0	Piso Fixo de Média Complexidade - CREAS - (PFMC e PFMC III)	430.560,00			
1.7.1.8.04.1.1.0	Piso Básico Variável - SCFV	332.904,00			
1.7.1.8.04.1.1.0	Proteção Social Especial - Média Complexidade - PETI	115.000,00			
1.7.1.8.04.1.1.0	Índice de Gestão Descentralizada - IGDBF	360.000,00			
1.7.1.8.04.1.1.0	IGD - SUAS	45.760,00			
1.7.1.8.04.1.1.0	Outros Programas do FNAS	322.850,00			
1.7.1.8.05.0.0.0	Transferências de Recursos do Fundo Nacional do Desenvolvimento da Educação <input type="checkbox"/> FNDE	4.682.085,00			
1.7.1.8.05.1.1.0	Transferências do Salário-Educação <input type="checkbox"/> Principal	1.300.000,00			
1.7.1.8.05.3.1.0	Transferências Diretas do FNDE referentes ao Programa Nacional de Alimentação Escolar <input type="checkbox"/> PNAE <input type="checkbox"/> Principal	2.200.000,00			
1.7.1.8.05.4.1.0	Transferências Diretas do FNDE referentes ao Programa Nacional de Apoio ao Transporte do Escolar <input type="checkbox"/> PNATE <input type="checkbox"/> Principal	60.137,00			
1.7.1.8.05.9.1.0	Outras Transferências Diretas do Fundo Nacional do Desenvolvimento da Educação <input type="checkbox"/> FNDE <input type="checkbox"/> Principal	8.580,00			
1.7.1.8.05.9.1.0	Outros Programas do FNDE	1.113.368,00			
1.7.1.8.06.0.0.0	Transferência Financeira do ICMS <input type="checkbox"/> Desoneração <input type="checkbox"/> L.C. Nº 87/96	28.000,00			
1.7.1.8.06.1.1.0	Transferência Financeira do ICMS <input type="checkbox"/> Desoneração <input type="checkbox"/> L.C. Nº 87/96 <input type="checkbox"/> Principal	28.000,00			
1.7.1.8.10.0.0.0	Transferências de Convênios da União e de Suas Entidades	4.000.000,00			
1.7.1.8.10.3.1.0	Transferências de Convênios da União Destinadas a Programas de Assistência Social <input type="checkbox"/> Principal	500.000,00			
1.7.1.8.10.9.1.0	Transferências de Convênios da União para Programas de Esportes	500.000,00			
1.7.1.8.10.9.1.0	Outras Transferências de Convênios da União	3.000.000,00			
1.7.1.8.12.0.0.0	Transferências de Recursos do Fundo Nacional de Assistência Social <input type="checkbox"/> FNAS	500.000,00			
1.7.1.8.12.1.1.0	Transferências de Recursos do Fundo Nacional de Assistência Social <input type="checkbox"/> FNAS <input type="checkbox"/> Principal	500.000,00			
1.7.1.8.99.0.0.0	Outras Transferências da União	2.000.000,00			
1.7.1.8.99.1.1.0	Outras Transferências da União <input type="checkbox"/> Principal	2.000.000,00			
1.7.2.0.00.0.0.0	Transferências Intergovernamentais			36.924.842,00	
1.7.2.8.00.0.0.0	Transferências dos Estados - Específicas de Estados, DF e Municípios		36.924.842,00		
1.7.2.8.01.0.0.0	Participação na Receita dos Estados	34.323.000,00			

**Prefeitura Municipal de Patos**

Secretária de Finanças

Departamento de Contabilidade - Orçamento-Programa de 2020 - R\$ 1,00

Demonstrativo da Receita Segundo as Categorias Econômicas - ANEXO II - LF nº 4.320/64

55

Órgão

Cód. Receita	Descrição da Receita	Alíneas e Sub-alíneas	Rúbricas e Sub-rúbricas	Fontes e Sub-fontes	Categorias Econômicas e Sub-categorias Econômicas
<b>001</b>	<b>Prefeitura Municipal de Patos</b>				
1.7.2.8.01.1.1.0	Cota-Parte do ICMS <input type="checkbox"/> Principal	26.500.000,00			
1.7.2.8.01.2.1.0	Cota-Parte do IPVA <input type="checkbox"/> Principal	7.600.000,00			
1.7.2.8.01.3.1.0	Cota-Parte do IPI - Municípios <input type="checkbox"/> Principal	25.000,00			
1.7.2.8.01.4.1.0	Cota-Parte da Contribuição de Intervenção no Domínio Econômico <input type="checkbox"/> Principal	198.000,00			
1.7.2.8.02.0.0.0	Transferência da Cota-parte da Compensação Financeira (25%)	10.500,00			
1.7.2.8.02.2.1.0	Cota-parte da Compensação Financeira de Recursos Minerais - CFEM <input type="checkbox"/> Principal	10.500,00			
1.7.2.8.03.0.0.0	Transferência de Recursos do Estado para Programas de Saúde <input type="checkbox"/> Repasse Fundo a Fundo	1.644.390,00			
1.7.2.8.03.1.1.0	Transferência de Recursos do Estado para Programas de Saúde <input type="checkbox"/> Repasse Fundo a Fundo <input type="checkbox"/> Principal	1.644.390,00			
1.7.2.8.10.0.0.0	Transferência de Convênios dos Estados e do Distrito Federal e de Suas Entidades	946.952,00			
1.7.2.8.10.2.1.0	Transferências de Convênio dos Estados Destinadas a Programas de Educação <input type="checkbox"/> Principal	946.952,00			
1.7.4.0.00.0.0.0	Transferências do Exterior			217.345,00	
1.7.4.0.00.1.1.0	Transferências de Instituições Privadas			217.345,00	
1.7.5.0.00.0.0.0	Transferências de Outras Instituições Públicas			40.865.513,29	
1.7.5.8.00.0.0.0	Transferências de Outras Instituições Públicas - Específicas de Estados, DF e Municípios		40.865.513,29		
1.7.5.8.01.0.0.0	Transferências de Recursos do Fundo de Manutenção e Desenvolvimento da Educação Básica e de Valorização dos Profissionais da Educação <input type="checkbox"/> FUNDEB	40.865.513,29			
1.7.5.8.01.1.1.0	Transferências de Recursos do Fundo de Manutenção e Desenvolvimento da Educação Básica e de Valorização dos Profissionais da Educação <input type="checkbox"/> FUNDEB <input type="checkbox"/> Principal	39.398.034,29			
1.7.5.8.01.2.1.0	Transferências de Recursos da Complementação da União ao Fundo de Manutenção e Desenvolvimento da Educação Básica e de Valorização dos Profissionais da Educação <input type="checkbox"/> FUNDEB <input type="checkbox"/> Principal	1.467.479,00			
1.9.0.0.00.0.0.0	Outras Receitas Correntes				1.480.000,00
1.9.1.0.00.0.0.0	Multas Administrativas, Contratuais e Judiciais			1.200.000,00	
1.9.1.0.04.0.0.0	Multas Previstas na Legislação sobre Defesa dos Direitos Difusos	1.200.000,00			
1.9.1.0.04.1.1.0	Multas Previstas na Legislação sobre Defesa dos Direitos Difusos <input type="checkbox"/> Principal	1.200.000,00			
1.9.2.0.00.0.0.0	Indenizações e Restituições			190.000,00	
1.9.2.1.00.0.0.0	Indenizações		110.000,00		
1.9.2.1.99.0.0.0	Outras Indenizações	110.000,00			
1.9.2.1.99.1.1.0	Outras Indenizações <input type="checkbox"/> Principal	110.000,00			
1.9.2.2.00.0.0.0	Restituições		80.000,00		
1.9.2.2.99.0.0.0	Outras Restituições	80.000,00			
1.9.2.2.99.1.1.0	Outras Restituições <input type="checkbox"/> Principal	80.000,00			
1.9.9.0.00.0.0.0	Receitas Diversas			90.000,00	
1.9.9.0.99.0.0.0	Outras Receitas	90.000,00			
1.9.9.0.99.1.1.0	Outras Receitas	40.000,00			
1.9.9.0.99.1.2.0	Outras Receitas - Primárias <input type="checkbox"/> Multas e Juros de Mora	50.000,00			
<b>2.0.0.0.00.0.0.0</b>	<b>Receitas de Capital</b>				34.489.953,00
2.1.0.0.00.0.0.0	Operações de Crédito				5.000.000,00
2.1.1.0.00.0.0.0	Operações de Crédito Internas			5.000.000,00	
2.1.1.2.00.0.0.0	Obrigações do Fundo Nacional de Desenvolvimento <input type="checkbox"/> FND		5.000.000,00		
2.1.1.2.00.1.1.0	Operações de Crédito Contratuais - Mercado		5.000.000,00		

**Prefeitura Municipal de Patos**

Secretária de Finanças

Departamento de Contabilidade - Orçamento-Programa de 2020 - R\$ 1,00

Demonstrativo da Receita Segundo as Categorias Econômicas - ANEXO II - LF nº 4.320/64

56

Órgão

Cód. Receita	Descrição da Receita	Alíneas e Sub-alíneas	Rúbricas e Sub-rúbricas	Fontes e Sub-fontes	Categorias Econômicas e Sub-categorias Econômicas
<b>001</b>	<b>Prefeitura Municipal de Patos</b>				
	Interno <input type="checkbox"/> Principal				
2.2.0.0.00.0.0.0.	Alienação de Bens				100.000,00
2.2.1.0.00.0.0.0.	Alienação de Bens Móveis			100.000,00	
2.2.1.3.00.0.0.0.	Alienação de Bens Móveis e Semoventes		100.000,00		
2.2.1.3.00.1.1.0.	Alienação de Bens Móveis e Semoventes <input type="checkbox"/> Principal		100.000,00		
2.4.0.0.00.0.0.0.	Transferências de Capital				29.389.953,00
2.4.1.0.00.0.0.0.	Transferências da União e de suas Entidades			28.789.953,00	
2.4.1.8.00.0.0.0.	Transferências da União - Específicas de Estados, DF e Municípios		28.789.953,00		
2.4.1.8.03.0.0.0.	Transferência de Recursos do Sistema Único de Saúde <input type="checkbox"/> SUS <input type="checkbox"/> Bloco Custeio das Ações e Serviços Públicos de Saúde	1.685.700,00			
2.4.1.8.03.1.1.0.	Transferência de Recursos do SUS <input type="checkbox"/> Atenção Básica <input type="checkbox"/> Principal	1.685.700,00			
2.4.1.8.05.0.0.0.	Transferências de Recursos Destinados a Programas de Educação	100.000,00			
2.4.1.8.05.1.1.0.	Transferências de Recursos Destinados a Programas de Educação <input type="checkbox"/> Principal	100.000,00			
2.4.1.8.10.0.0.0.	Transferência de Convênios da União e de suas Entidades	22.642.800,00			
2.4.1.8.10.1.1.0.	Transferências de Convênio da União - FUNASA	2.940.000,00			
2.4.1.8.10.2.1.0.	Transferências de Convênio da União destinadas a Programas de Educação <input type="checkbox"/> Principal	1.420.000,00			
2.4.1.8.10.9.1.0.	Outras Transferências de Convênio da União	18.282.800,00			
2.4.1.8.12.0.0.0.	Transferências de Recursos do Fundo Nacional de Assistência Social <input type="checkbox"/> FNAS	2.755.971,00			
2.4.1.8.12.1.1.0.	Transferências de Recursos do Fundo Nacional de Assistência Social <input type="checkbox"/> FNAS <input type="checkbox"/> Principal	2.755.971,00			
2.4.1.8.99.0.0.0.	Outras Transferências da União	1.605.482,00			
2.4.1.8.99.1.1.0.	Outras Transferências da União <input type="checkbox"/> Principal	1.605.482,00			
2.4.2.0.00.0.0.0.	Transferências Intergovernamentais			600.000,00	
2.4.2.8.00.0.0.0.	Transferências dos Estados, Distrito Federal, e de suas Entidades		600.000,00		
2.4.2.8.10.0.0.0.	Transferências de Convênios dos Estados e do Distrito Federal e de suas Entidades	600.000,00			
2.4.2.8.10.1.1.0.	Transferências de Convênios dos Estados para o Sistema Único de Saúde <input type="checkbox"/> SUS <input type="checkbox"/> Principal	600.000,00			
<b>9.0.0.0.00.0.0.0.</b>	<b>Receitas Correntes</b>				17.831.800,00
9.7.0.0.00.0.0.0.	Transferências Correntes				17.831.800,00
9.7.1.0.00.0.0.0.	Transferências da União e de suas Entidades			11.006.800,00	
9.7.1.8.00.0.0.0.	Transferências da União - Específicas de Estados, DF e Municípios		11.006.800,00		
9.7.1.8.01.0.0.0.	Participação na Receita da União	11.001.200,00			
9.7.1.8.01.2.1.0.	Cota-Parte do Fundo de Participação dos Municípios - Cota Mensal <input type="checkbox"/> Principal	11.000.000,00			
9.7.1.8.01.5.1.0.	Cota-Parte do Imposto Sobre a Propriedade Territorial Rural <input type="checkbox"/> Principal	1.200,00			
9.7.1.8.06.0.0.0.	Transferência Financeira do ICMS <input type="checkbox"/> Desoneração <input type="checkbox"/> L.C. Nº 87/96	5.600,00			
9.7.1.8.06.1.1.0.	Transferência Financeira do ICMS <input type="checkbox"/> Desoneração <input type="checkbox"/> L.C. Nº 87/96 <input type="checkbox"/> Principal	5.600,00			
9.7.2.0.00.0.0.0.	Transferências dos Estados e do Distrito Federal e de suas Entidades			6.825.000,00	
9.7.2.8.00.0.0.0.	Transferências dos Estados - Específicas de Estados, DF e Municípios		6.825.000,00		
9.7.2.8.01.0.0.0.	Participação na Receita dos Estados	6.825.000,00			
9.7.2.8.01.1.1.0.	Cota-Parte do ICMS <input type="checkbox"/> Principal	5.300.000,00			
9.7.2.8.01.2.1.0.	Cota-Parte do IPVA <input type="checkbox"/> Principal	1.520.000,00			
9.7.2.8.01.3.1.0.	Cota-Parte do IPI - Municípios <input type="checkbox"/> Principal	5.000,00			



**Prefeitura Municipal de Patos**

Secretária de Finanças

Departamento de Contabilidade - Orçamento-Programa de 2020 - R\$ 1,00

Demonstrativo da Receita Segundo as Categorias Econômicas - ANEXO II - LF nº 4.320/64

Órgão

Cód. Receita	Descrição da Receita	Alíneas e Sub-alíneas	Rúbricas e Sub-rúbricas	Fontes e Sub-fontes	Categorias Econômicas e Sub-categorias Econômicas
<b>001</b>	<b>Prefeitura Municipal de Patos</b>				
				<b>1 - Total:</b>	<b>249.754.931,29</b>

**Prefeitura Municipal de Patos**

Secretária de Finanças

Departamento de Contabilidade - Orçamento-Programa de 2020 - R\$ 1,00

Demonstrativo da Receita Segundo as Categorias Econômicas - ANEXO II - LF nº 4.320/64

58

Órgão

Cód. Receita	Descrição da Receita	Alíneas e Sub-alíneas	Rúbricas e Sub-rúbricas	Fontes e Sub-fontes	Categorias Econômicas e Sub-categorias Econômicas
<b>002</b>	<b>Instituto de Seguriade Social do Município de Patos</b>				
<b>1.0.0.0.00.0.0.0</b>	<b>Receita Correntes</b>				9.598.428,00
1.2.0.0.00.0.0.0	Receitas de Contribuições				9.410.528,00
1.2.1.0.00.0.0.0	Contribuições Sociais			9.410.528,00	
1.2.1.8.00.0.0.0	Contribuições Sociais Específicas de Estados, DF e Municípios		9.410.528,00		
1.2.1.8.01.0.0.0	Contribuição do Servidor Civil para o Plano de Seguridade Social - CPSSS - Específico de EST/DF/MUN	9.410.528,00			
1.2.1.8.01.1.1.0	CPSSS do Servidor Civil Ativo <input type="checkbox"/> Principal	178.200,00			
1.2.1.8.01.1.1.0	Contribuição de Servidor Ativo Civil - Prefeitura	9.221.328,00			
1.2.1.8.01.1.6.0	CPSSS do Servidor Civil Ativo <input type="checkbox"/> Juros de Mora	11.000,00			
1.3.0.0.00.0.0.0	Receita Patrimonial				50.500,00
1.3.2.0.00.0.0.0	Receitas de Valores Mobiliários			50.500,00	
1.3.2.1.00.0.0.0	Juros e Correções Monetárias		50.500,00		
1.3.2.1.00.1.1.0	Receita de Remuneração de Outros Depósitos Bancários de Recursos Vinculados		48.000,00		
1.3.2.1.00.4.1.0	Remuneração dos Recursos do Regime Próprio de Previdência Social - RPPS <input type="checkbox"/> Principal		2.500,00		
1.9.0.0.00.0.0.0	Outras Receitas Correntes				137.400,00
1.9.2.0.00.0.0.0	Indenizações e Restituições			37.400,00	
1.9.2.2.00.0.0.0	Restituições		37.400,00		
1.9.2.2.99.0.0.0	Outras Restituições	37.400,00			
1.9.2.2.99.1.1.0	Outras Restituições <input type="checkbox"/> Principal	37.400,00			
1.9.9.0.00.0.0.0	Receitas Diversas			100.000,00	
1.9.9.0.03.0.0.0	Compensações Financeiras entre o Regime Geral e os Regimes Próprios de Previdência dos Servidores	100.000,00			
1.9.9.0.03.1.1.0	Compensações Financeiras entre o Regime Geral e os Regimes Próprios de Previdência dos Servidores <input type="checkbox"/> Principal	100.000,00			
<b>7.0.0.0.00.0.0.0</b>	<b>Receitas Intra-Orçamentárias Correntes</b>				22.945.672,00
7.2.0.0.00.0.0.0	Receitas de Contribuições				22.945.672,00
7.2.1.0.00.0.0.0	Contribuições Sociais			22.945.672,00	
7.2.1.8.00.0.0.0	Contribuições Sociais Específicas de Estados, DF e Municípios		22.945.672,00		
7.2.1.8.01.0.0.0	Contribuição do Servidor Civil para o Plano de Seguridade Social - CPSSS - Específico de EST/DF/MUN	8.250.000,00			
7.2.1.8.01.1.1.0	CPSSS do Servidor Civil Ativo <input type="checkbox"/> Principal	8.250.000,00			
7.2.1.8.03.0.0.0	CPSSS Patronal - Servidor Civil - Específico de EST/DF/MUN	12.938.272,00			
7.2.1.8.03.1.1.0	CPSSS Patronal - Servidor Civil Ativo <input type="checkbox"/> Principal	12.890.972,00			
7.2.1.8.03.1.1.0	Contribuição Patronal de Servidor Ativo Civi - Câmara - Intra-Orçamentária	47.300,00			
7.2.1.8.04.0.0.0	CPSSS Patronal - Parcelamentos - Específico de EST/DF/MUN	1.757.400,00			
7.2.1.8.04.1.1.0	CPSSS Patronal - Parcelamentos - Servidor Civil Ativo <input type="checkbox"/> Principal	15.000,00			
7.2.1.8.04.1.1.0	Contribuição Previdenciária em Regime de Parcelamento de Débitos	1.742.400,00			
<b>1 - Total:</b>					<b>32.544.100,00</b>

**Prefeitura Municipal de Patos**

Secretária de Finanças

Departamento de Contabilidade - Orçamento-Programa de 2020 - R\$ 1,00

Demonstrativo da Receita Segundo as Categorias Econômicas - ANEXO II - LF nº 4.320/64

59

Órgão

Cód. Receita	Descrição da Receita	Alíneas e Sub-alíneas	Rúbricas e Sub-rúbricas	Fontes e Sub-fontes	Categorias Econômicas e Sub-categorias Econômicas
<b>004</b>	<b>Superintendência de Transportes Públicos</b>				
<b>1.0.0.0.00.0.0.0.</b>	<b>Receita Correntes</b>				<b>1.483.000,00</b>
1.1.0.0.00.0.0.0.	Receita Tributária				605.000,00
1.1.2.0.00.0.0.0.	Taxas			605.000,00	
1.1.2.1.00.0.0.0.	Taxas pelo Exercício do Poder de Polícia		550.000,00		
1.1.2.1.01.0.0.0.	Taxas de Inspeção, Controle e Fiscalização	550.000,00			
1.1.2.1.01.1.1.0.	Taxas de Inspeção, Controle e Fiscalização <input type="checkbox"/> Principal	550.000,00			
1.1.2.2.00.0.0.0.	Taxas pela Prestação de Serviços		55.000,00		
1.1.2.2.01.0.0.0.	Taxas pela Prestação de Serviços	55.000,00			
1.1.2.2.01.1.1.0.	Taxas pela Prestação de Serviços <input type="checkbox"/> Principal	55.000,00			
1.3.0.0.00.0.0.0.	Receita Patrimonial				10.000,00
1.3.2.0.00.0.0.0.	Receitas de Valores Mobiliários			10.000,00	
1.3.2.1.00.0.0.0.	Juros e Correções Monetárias		10.000,00		
1.3.2.1.00.1.1.0.	Remuneração de Depósitos de Recursos não Vinculados		10.000,00		
1.6.0.0.00.0.0.0.	Receita de Serviços				10.000,00
1.6.2.0.00.0.0.0.	Serviços e Atividades Referentes à Navegação e ao Transporte			10.000,00	
1.6.2.0.02.0.0.0.	Serviços de Transporte	10.000,00			
1.6.2.0.02.1.1.0.	Outros Serviços de Transporte	10.000,00			
1.9.0.0.00.0.0.0.	Outras Receitas Correntes				858.000,00
1.9.1.0.00.0.0.0.	Multas Administrativas, Contratuais e Judiciais			850.000,00	
1.9.1.0.01.0.0.0.	Multas Previstas em Legislação Específica	850.000,00			
1.9.1.0.01.1.1.0.	Multas Previstas em Legislação Específica <input type="checkbox"/> Principal	850.000,00			
1.9.2.0.00.0.0.0.	Indenizações e Restituições			8.000,00	
1.9.2.2.00.0.0.0.	Restituições		8.000,00		
1.9.2.2.99.0.0.0.	Outras Restituições	8.000,00			
1.9.2.2.99.1.1.0.	Outras Restituições <input type="checkbox"/> Principal	8.000,00			
				<b>1 - Total:</b>	<b>1.483.000,00</b>

**Prefeitura Municipal de Patos**

Secretária de Finanças

Departamento de Contabilidade - Orçamento-Programa de 2020 - R\$ 1,00

Demonstrativo da Receita Segundo as Categorias Econômicas - ANEXO II - LF nº 4.320/64

60

Órgão

Cód. Receita	Descrição da Receita	Alíneas e Sub-alíneas	Rúbricas e Sub-rúbricas	Fontes e Sub-fontes	Categorias Econômicas e Sub-categorias Econômicas
<b>007</b>	<b>FUNDACAO CULTURAL DO MUNICIPIO DE PATOS</b>				
<b>1.0.0.0.00.0.0.0.</b>	<b>Receita Correntes</b>				<b>2.010.000,00</b>
1.3.0.0.00.0.0.0.	Receita Patrimonial				10.000,00
1.3.2.0.00.0.0.0.	Receitas de Valores Mobiliários			10.000,00	
1.3.2.1.00.0.0.0.	Juros e Correções Monetárias		10.000,00		
1.3.2.1.00.1.1.0.	Remuneração de Depósitos de Recursos não Vinculados		10.000,00		
1.9.0.0.00.0.0.0.	Outras Receitas Correntes				2.000.000,00
1.9.9.0.00.0.0.0.	Receitas Diversas			2.000.000,00	
1.9.9.0.99.0.0.0.	Outras Receitas	2.000.000,00			
1.9.9.0.99.1.1.0.	Outras Receitas - Primárias <input type="checkbox"/> Principal	2.000.000,00			
				<b>1 - Total:</b>	<b>2.010.000,00</b>
				1 - Total da Direta:	249.754.931,29
				2 - Total da Indireta:	36.037.100,00
				<b>3 - Total ( 1 + 2 ):</b>	<b>285.792.031,29</b>
				Total da Intra-Orçamentária:	22.945.672,00

\_\_\_\_\_  
 ROGÉRIO LACERDA  
 ESTRELA ALVES  
 CONTADOR

\_\_\_\_\_  
 ANTONIO IVANES DE  
 LACERDA  
 PREFEITO



# Prefeitura Municipal de Patos

Secretária de Finanças

Departamento de Contabilidade - Orçamento-Programa de 2020 - R\$ 1,00

Quadro Detalhado da Despesa Fixada por Unidade Orçamentária, Ações, Fonte de Recurso, Modalidade de Aplicação e Elemento de Despesa - Q.D.D.

Classificação Institucional Funcional Programática			Dotação	%
Fonte de Recurso/Modalidade de Aplicação/Elemento de Despesa		Esfera	Orçamentária	
<b>01.010</b>	<b>Câmara Municipal</b>		<b>6.818.000,00</b>	<b>2,39</b>
01 031 2001	<b>0001 Parcelamento de Dívidas Previdenciárias</b>		<b>52.000,00</b>	<b>0,02</b>
	Garantir o pagamento dos parcelamento com o ISSMP			
	<b>1001 Recursos Ordinários</b>		<b>52.000,00</b>	<b>0,02</b>
	<b>4691.00 Aplicações Diretas</b>		<b>52.000,00</b>	<b>0,02</b>
001222 4691.71 99	Outras Amortizações da Dívida Contratada	Fiscal	52.000,00	0,02
01 031 2001	<b>1001 Aquisição de Uma Moto</b>		<b>310.000,00</b>	<b>0,11</b>
	Adquirir Uma Moto para a Câmara Municipal			
	<b>1001 Recursos Ordinários</b>		<b>310.000,00</b>	<b>0,11</b>
	<b>4490.00 Aplicações Diretas</b>		<b>310.000,00</b>	<b>0,11</b>
000459 4490.51 99	Obras e Instalações	Fiscal	310.000,00	0,11
01 031 2001	<b>2001 Manutenção das Atividades do Poder Legislativo</b>		<b>5.340.629,00</b>	<b>1,87</b>
	Manter o Poder Legislativo			
	<b>1001 Recursos Ordinários</b>		<b>5.340.629,00</b>	<b>1,87</b>
	<b>3190.00 Aplicações Diretas</b>		<b>4.164.000,00</b>	<b>1,46</b>
000005 3190.04 99	Contratação por Tempo Determinado	Fiscal	2.000,00	0,00
000006 3190.11 99	Vencimentos e Vantagens Fixas - Pessoal Civil	Fiscal	4.160.000,00	1,46
000007 3190.92 99	Despesas de Exercícios Anteriores	Fiscal	2.000,00	0,00
	<b>3350.00 Transferências a Instituições Privadas sem Fins Lucrativos</b>		<b>1.650,00</b>	<b>0,00</b>
000008 3350.41 99	Contribuições	Fiscal	1.650,00	0,00
	<b>3390.00 Aplicações Diretas</b>		<b>1.004.150,00</b>	<b>0,35</b>
000009 3390.14 99	Diárias - Civil	Fiscal	11.000,00	0,00
000010 3390.30 99	Material de Consumo	Fiscal	170.000,00	0,06
000011 3390.33 99	Passagens e Despesas com Locomoção	Fiscal	7.150,00	0,00
000012 3390.35 99	Serviços de Consultoria	Fiscal	162.000,00	0,06
000013 3390.36 99	Outros Serviços de Terceiros - Pessoa Física	Fiscal	40.000,00	0,01
000014 3390.39 99	Outros Serviços de Terceiros - Pessoa Jurídica	Fiscal	600.000,00	0,21
000015 3390.47 99	Obrigações Tributárias e Contributivas	Fiscal	5.000,00	0,00
000016 3390.92 99	Despesas de Exercícios Anteriores	Fiscal	4.000,00	0,00
000017 3390.93 99	Indenizações e Restituições	Fiscal	5.000,00	0,00
	<b>4490.00 Aplicações Diretas</b>		<b>170.829,00</b>	<b>0,06</b>
000018 4490.52 99	Equipamentos e Material Permanente	Fiscal	170.829,00	0,06
01 031 2001	<b>2002 Contribuição Previdenciária para o INSS</b>		<b>587.000,00</b>	<b>0,21</b>
	Contribuir para o INSS			
	<b>1001 Recursos Ordinários</b>		<b>587.000,00</b>	<b>0,21</b>
	<b>3190.00 Aplicações Diretas</b>		<b>587.000,00</b>	<b>0,21</b>
000019 3190.13 99	Obrigações Patronais	Fiscal	577.000,00	0,20
000020 3190.92 99	Despesas de Exercícios Anteriores	Fiscal	10.000,00	0,00
01 031 2001	<b>2003 Contribuição Previdenciária para o ISSMP</b>		<b>528.371,00</b>	<b>0,18</b>
	Garantir o pagamento de obrigações patronais da Câmara Municipal			
	<b>1001 Recursos Ordinários</b>		<b>528.371,00</b>	<b>0,18</b>
	<b>3191.00 Aplicação Direta Decorrente de Operação entre Órgãos, Fundos e Entidades Integrantes dos Orçamentos</b>		<b>528.371,00</b>	<b>0,18</b>
000021 3191.13 99	Contribuições Patronais (19)(I)	Fiscal	528.371,00	0,18



# Prefeitura Municipal de Patos

Secretária de Finanças

Departamento de Contabilidade - Orçamento-Programa de 2020 - R\$ 1,00

Quadro Detalhado da Despesa Fixada por Unidade Orçamentária, Ações, Fonte de Recurso, Modalidade de Aplicação e Elemento de Despesa - Q.D.D.

Classificação Institucional Funcional Programática		Fonte de Recurso/Modalidade de Aplicação/Elemento de Despesa					Esfera	Dotação Orçamentária	%	
<b>01.010</b>	<b>Câmara Municipal</b>						<b>6.818.000,00</b>	<b>2,39</b>		
		Pessoal e Encargos Sociais	Juros e Encargos da Dívida	Outras Despesas Correntes	Investimentos	Inversões Financeiras	Amortização da Dívida	Reserva de Contigência		
Fiscal:		5.279.371,00		1.005.800,00	480.829,00		52.000,00		<b>6.818.000,00</b>	<b>2,39</b>
Seguridade:									<b>0,00</b>	<b>0,00</b>
<b>Total:</b>		<b>5.279.371,00</b>		<b>1.005.800,00</b>	<b>480.829,00</b>		<b>52.000,00</b>		<b>6.818.000,00</b>	<b>2,39</b>



# Prefeitura Municipal de Patos

Secretaria de Finanças

Departamento de Contabilidade - Orçamento-Programa de 2020 - R\$ 1,00

Quadro Detalhado da Despesa Fixada por Unidade Orçamentária, Ações, Fonte de Recurso, Modalidade de Aplicação e Elemento de Despesa - Q.D.D.

Classificação Institucional Funcional Programática				Dotação	
Fonte de Recurso/Modalidade de Aplicação/Elemento de Despesa		Esfera		Orçamentária	%
<b>02.010</b>	<b>Gabinete do Prefeito</b>			<b>5.001.341,00</b>	<b>1,75</b>
04	122	2002	<b>2004 Manutenção do Gabinete do Prefeito</b>	<b>2.457.550,00</b>	<b>0,86</b>
			Manter as Atividades do Gabinete do Prefeito, da Sub-Prefeitura de Santa Gertrudes, Coordenadoria de Comunicação e das Secretarias Executivas: Políticas para a Mulher, Políticas para Juventude e Lazer, Articulação Social e Secretaria Executiva do Prefeito.		
			<b>1001</b> Recursos Ordinários	<b>2.457.550,00</b>	<b>0,86</b>
			<b>3190.00</b> Aplicações Diretas	<b>1.255.500,00</b>	<b>0,44</b>
000022	3190.04	99	Contratação por Tempo Determinado	120.000,00	0,04
000023	3190.11	99	Vencimentos e Vantagens Fixas - Pessoal Civil	1.100.000,00	0,38
000024	3190.13	99	Obrigações Patronais	20.000,00	0,01
000025	3190.16	99	Outras Despesas Variáveis - Pessoal Civil	10.000,00	0,00
000026	3190.92	99	Despesas de Exercícios Anteriores	5.500,00	0,00
			<b>3350.00</b> Transferências a Instituições Privadas sem Fins Lucrativos	<b>550,00</b>	<b>0,00</b>
000027	3350.41	99	Contribuições	550,00	0,00
			<b>3390.00</b> Aplicações Diretas	<b>1.171.500,00</b>	<b>0,41</b>
000028	3390.14	99	Diárias - Civil	30.000,00	0,01
000029	3390.30	99	Material de Consumo	200.000,00	0,07
000030	3390.31	99	Premiações Culturais, Artísticas, Científicas, Desportivas e Outras (6)(I)	1.000,00	0,00
000031	3390.32	99	Material, Bem ou Serviço para Distribuição Gratuita	500,00	0,00
000032	3390.33	99	Passagens e Despesas com Locomoção	100.000,00	0,04
000033	3390.35	99	Serviços de Consultoria	105.000,00	0,04
000034	3390.36	99	Outros Serviços de Terceiros - Pessoa Física	100.000,00	0,04
000035	3390.39	99	Outros Serviços de Terceiros - Pessoa Jurídica	600.000,00	0,21
000036	3390.47	99	Obrigações Tributárias e Contributivas	10.000,00	0,00
000037	3390.92	99	Despesas de Exercícios Anteriores	20.000,00	0,01
000038	3390.93	99	Indenizações e Restituições	5.000,00	0,00
			<b>4490.00</b> Aplicações Diretas	<b>30.000,00</b>	<b>0,01</b>
000039	4490.52	99	Equipamentos e Material Permanente	30.000,00	0,01
04	122	2002	<b>2005 Contribuição às Entidades Municipalistas</b>	<b>60.000,00</b>	<b>0,02</b>
			Contribuir para FAMUP e Outros		
			<b>1001</b> Recursos Ordinários	<b>60.000,00</b>	<b>0,02</b>
			<b>3350.00</b> Transferências a Instituições Privadas sem Fins Lucrativos	<b>60.000,00</b>	<b>0,02</b>
000040	3350.41	99	Contribuições	60.000,00	0,02
04	122	2002	<b>2006 Subvenções Sociais e Contribuições Legais</b>	<b>256.600,00</b>	<b>0,09</b>
			Conceder subvenções sociais e contribuições autorizadas por Lei ao Tribunal de Justiça do Estado, Ministério Público da Comarca de Patos, Tiro de Guerra 07/002, ONG Operação Resgate e outros		
			<b>1001</b> Recursos Ordinários	<b>256.600,00</b>	<b>0,09</b>
			<b>3350.00</b> Transferências a Instituições Privadas sem Fins Lucrativos	<b>256.600,00</b>	<b>0,09</b>
000041	3350.41	99	Contribuições	6.600,00	0,00
000042	3350.43	99	Subvenções Sociais	250.000,00	0,09
04	391	2002	<b>2007 Manutenção das Instalações Físicas do Palácio Municipal</b>	<b>18.300,00</b>	<b>0,01</b>
			Manter as instalações físicas do Palácio Municipal		
			<b>1001</b> Recursos Ordinários	<b>18.300,00</b>	<b>0,01</b>
			<b>3390.00</b> Aplicações Diretas	<b>18.300,00</b>	<b>0,01</b>
000043	3390.30	99	Material de Consumo	5.000,00	0,00
000044	3390.36	99	Outros Serviços de Terceiros - Pessoa Física	3.300,00	0,00
000045	3390.39	99	Outros Serviços de Terceiros - Pessoa Jurídica	10.000,00	0,00
14	243	2002	<b>2009 Manutenção dos Conselhos Tutelares</b>	<b>468.800,00</b>	<b>0,16</b>
			Manter os Conselhos Tutelares da Criança e do Adolescente Norte e Sul, com a finalidade de fiscalizar os direitos das crianças e adolescentes previsto em Lei e dar os encaminhamentos necessários para a solução dos problemas referentes a infância e adolescência		



# Prefeitura Municipal de Patos

Secretaria de Finanças

Departamento de Contabilidade - Orçamento-Programa de 2020 - R\$ 1,00

Quadro Detalhado da Despesa Fixada por Unidade Orçamentária, Ações, Fonte de Recurso, Modalidade de Aplicação e Elemento de Despesa - Q.D.D.

Classificação Institucional Funcional Programática				Dotação	
Fonte de Recurso/Modalidade de Aplicação/Elemento de Despesa			Esfera	Orçamentária	%
<b>02.010</b>	<b>Gabinete do Prefeito</b>			<b>5.001.341,00</b>	<b>1,75</b>
	<b>1001</b> Recursos Ordinários			<b>463.800,00</b>	<b>0,16</b>
	<b>3190.00</b> Aplicações Diretas			<b>325.300,00</b>	<b>0,11</b>
000053	3190.11 99 Vencimentos e Vantagens Fixas - Pessoal Civil		Fiscal	320.000,00	0,11
000054	3190.13 99 Obrigações Patronais		Fiscal	2.000,00	0,00
000055	3190.92 99 Despesas de Exercícios Anteriores		Fiscal	3.300,00	0,00
	<b>3390.00</b> Aplicações Diretas			<b>137.500,00</b>	<b>0,05</b>
000056	3390.14 99 Diárias - Civil		Fiscal	15.000,00	0,01
000057	3390.30 99 Material de Consumo		Fiscal	10.000,00	0,00
000058	3390.36 99 Outros Serviços de Terceiros - Pessoa Física		Fiscal	100.000,00	0,04
000059	3390.39 99 Outros Serviços de Terceiros - Pessoa Jurídica		Fiscal	10.000,00	0,00
000060	3390.47 99 Obrigações Tributárias e Contributivas		Fiscal	500,00	0,00
000061	3390.92 99 Despesas de Exercícios Anteriores		Fiscal	1.000,00	0,00
000062	3390.93 99 Indenizações e Restituições		Fiscal	1.000,00	0,00
	<b>4490.00</b> Aplicações Diretas			<b>1.000,00</b>	<b>0,00</b>
000063	4490.52 99 Equipamentos e Material Permanente		Fiscal	1.000,00	0,00
	<b>1510</b> Outras Transferências de Convênios ou Contratos de Repasse da União			<b>5.000,00</b>	<b>0,00</b>
	<b>4490.00</b> Aplicações Diretas			<b>5.000,00</b>	<b>0,00</b>
000064	4490.52 99 Equipamentos e Material Permanente		Fiscal	5.000,00	0,00
04 122 2002	<b>2010 Manutenção da Publicidade Institucional do Gabinete do Prefeito</b>			<b>575.000,00</b>	<b>0,20</b>
	Manter as Atividades de Publicidade Institucional do Gabinete do Prefeito				
	<b>1001</b> Recursos Ordinários			<b>575.000,00</b>	<b>0,20</b>
	<b>3390.00</b> Aplicações Diretas			<b>575.000,00</b>	<b>0,20</b>
000066	3390.39 99 Outros Serviços de Terceiros - Pessoa Jurídica		Fiscal	575.000,00	0,20
14 422 2002	<b>2011 Manutenção do Centro de Referência de Atendimento a Mulher - CRAM</b>			<b>80.700,00</b>	<b>0,03</b>
	Manter o Centro de Referência de Atendimento a Mulher - CRAM, desenvolvendo ações voltadas a articular, inserir, gerenciar e prevenir a assistência por meio de políticas específicas e de combate a violência contra as mulheres, proporcionando atendimento psicossocial, auxílio jurídico, capacitação, seminários, mobilização e outros.				
	<b>1001</b> Recursos Ordinários			<b>80.700,00</b>	<b>0,03</b>
	<b>3190.00</b> Aplicações Diretas			<b>35.200,00</b>	<b>0,01</b>
000067	3190.04 99 Contratação por Tempo Determinado		Fiscal	16.500,00	0,01
000068	3190.11 99 Vencimentos e Vantagens Fixas - Pessoal Civil		Fiscal	16.500,00	0,01
000069	3190.13 99 Obrigações Patronais		Fiscal	2.200,00	0,00
	<b>3390.00</b> Aplicações Diretas			<b>25.700,00</b>	<b>0,01</b>
001283	3390.14 99 Diárias - Civil		Fiscal	10.000,00	0,00
000070	3390.30 99 Material de Consumo		Fiscal	2.200,00	0,00
000071	3390.35 99 Serviços de Consultoria		Fiscal	2.200,00	0,00
000072	3390.36 99 Outros Serviços de Terceiros - Pessoa Física		Fiscal	3.300,00	0,00
000073	3390.39 99 Outros Serviços de Terceiros - Pessoa Jurídica		Fiscal	8.000,00	0,00
	<b>4490.00</b> Aplicações Diretas			<b>19.800,00</b>	<b>0,01</b>
000074	4490.52 99 Equipamentos e Material Permanente		Fiscal	19.800,00	0,01
14 122 1031	<b>2054 Subvenção Social ao Instituto dos Cegos</b>			<b>16.500,00</b>	<b>0,01</b>
	Conceder subvenção social ao Instituto dos Cegos				
	<b>1001</b> Recursos Ordinários			<b>16.500,00</b>	<b>0,01</b>
	<b>3350.00</b> Transferências a Instituições Privadas sem Fins Lucrativos			<b>16.500,00</b>	<b>0,01</b>
000550	3350.43 99 Subvenções Sociais		Seguridade	16.500,00	0,01
14 122 1031	<b>2055 Subvenção Social a Associação dos Sapateiros de Patos</b>			<b>6.600,00</b>	<b>0,00</b>
	Conceder subvenção social a Associação dos Sapateiros de Patos				
	<b>1001</b> Recursos Ordinários			<b>6.600,00</b>	<b>0,00</b>
	<b>3350.00</b> Transferências a Instituições Privadas sem Fins Lucrativos			<b>6.600,00</b>	<b>0,00</b>
	Subvenções Sociais				0,00





# Prefeitura Municipal de Patos

Secretária de Finanças

Departamento de Contabilidade - Orçamento-Programa de 2020 - R\$ 1,00

Quadro Detalhado da Despesa Fixada por Unidade Orçamentária, Ações, Fonte de Recurso, Modalidade de Aplicação e Elemento de Despesa - Q.D.D.

65

Classificação Institucional Funcional Programática			Dotação	
Fonte de Recurso/Modalidade de Aplicação/Elemento de Despesa		Esfera	Orçamentária	%
<b>02.010</b>	<b>Gabinete do Prefeito</b>		<b>5.001.341,00</b>	<b>1,75</b>
000551	3350.43 99	Seguridade	6.600,00	
14 122 1031	<b>2056 Subvenção Social a Associações Comunitárias</b>		<b>20.000,00</b>	<b>0,01</b>
	Conceder subvenção social a Associações Comunitárias autorizadas por Lei, dentre elas a Associação Patoense de Proteção aos Animais-APPA que objetiva prestar assistência aos animais desamparados de Patos que vivem ao relento sem ter alimentação, assistência médica veterinária, agasalho e carinho.			
	<b>1001</b> Recursos Ordinários		<b>20.000,00</b>	<b>0,01</b>
	<b>3350.00</b> Transferências a Instituições Privadas sem Fins Lucrativos		<b>20.000,00</b>	<b>0,01</b>
000552	3350.43 99 Subvenções Sociais	Seguridade	20.000,00	0,01
14 122 1031	<b>2057 Subvenção Social a Associação de Apoio a Mulher Patoense</b>		<b>5.000,00</b>	<b>0,00</b>
	Conceder subvenção social a Associação de Apoio a Mulher Patoense			
	<b>1001</b> Recursos Ordinários		<b>5.000,00</b>	<b>0,00</b>
	<b>3350.00</b> Transferências a Instituições Privadas sem Fins Lucrativos		<b>5.000,00</b>	<b>0,00</b>
000553	3350.43 99 Subvenções Sociais	Seguridade	5.000,00	0,00
14 122 1031	<b>2058 Subvenção Social ao Clube Aurora da Vida</b>		<b>12.000,00</b>	<b>0,00</b>
	Conceder subvenção social ao Clube Aurora da Vida			
	<b>1001</b> Recursos Ordinários		<b>12.000,00</b>	<b>0,00</b>
	<b>3350.00</b> Transferências a Instituições Privadas sem Fins Lucrativos		<b>12.000,00</b>	<b>0,00</b>
000554	3350.43 99 Subvenções Sociais	Seguridade	12.000,00	0,00
14 122 1031	<b>2060 Subvenção Social a Associação dos Pais e Amigos dos Excepcionais de Patos</b>		<b>20.000,00</b>	<b>0,01</b>
	Conceder subvenção social a Associação dos Pais e Amigos dos Excepcionais de Patos			
	<b>1001</b> Recursos Ordinários		<b>20.000,00</b>	<b>0,01</b>
	<b>3350.00</b> Transferências a Instituições Privadas sem Fins Lucrativos		<b>20.000,00</b>	<b>0,01</b>
000573	3350.43 99 Subvenções Sociais	Seguridade	20.000,00	0,01
14 122 1031	<b>2061 Subvenção Social a Mitra Diocesana de Patos</b>		<b>29.700,00</b>	<b>0,01</b>
	Conceder subvenção social a Mitra Diocesana de Patos			
	<b>1001</b> Recursos Ordinários		<b>29.700,00</b>	<b>0,01</b>
	<b>3350.00</b> Transferências a Instituições Privadas sem Fins Lucrativos		<b>29.700,00</b>	<b>0,01</b>
000574	3350.43 99 Subvenções Sociais	Seguridade	29.700,00	0,01
14 122 1031	<b>2064 Subvenção As Fazenda da Esperança</b>		<b>50.000,00</b>	<b>0,02</b>
	Conceder subvenção a Fazenda da Esperança com o objetivo de contribuir para a reabilitação e reinserção de jovens em estado de dependência química na sociedade com vistas a sua recuperação e o resgate da sua cidadania			
	<b>1001</b> Recursos Ordinários		<b>50.000,00</b>	<b>0,02</b>
	<b>3350.00</b> Transferências a Instituições Privadas sem Fins Lucrativos		<b>50.000,00</b>	<b>0,02</b>
000585	3350.43 99 Subvenções Sociais	Seguridade	50.000,00	0,02
08 241 1031	<b>2097 Manutenção do Fundo Municipal dos Direitos do Idoso</b>		<b>17.050,00</b>	<b>0,01</b>
	Manter o Fundo Municipal dos Direitos do Idoso			
	<b>1001</b> Recursos Ordinários		<b>17.050,00</b>	<b>0,01</b>
	<b>3390.00</b> Aplicações Diretas		<b>17.050,00</b>	<b>0,01</b>
001477	3390.30 99 Material de Consumo	Seguridade	3.300,00	0,00
001478	3390.31 99 Premiações Culturais, Artísticas, Científicas, Desportivas e Outras (6)(I)	Seguridade	660,00	0,00
001479	3390.32 99 Material, Bem ou Serviço para Distribuição Gratuita	Seguridade	660,00	0,00
001480	3390.33 99 Passagens e Despesas com Locomoção	Seguridade	770,00	0,00
001481	3390.36 99 Outros Serviços de Terceiros - Pessoa Física	Seguridade	5.500,00	0,00
001482	3390.39 99 Outros Serviços de Terceiros - Pessoa Jurídica	Seguridade	5.500,00	0,00
001483	3390.93 99 Indenizações e Restituições	Seguridade	660,00	0,00



# Prefeitura Municipal de Patos

Secretaria de Finanças

Departamento de Contabilidade - Orçamento-Programa de 2020 - R\$ 1,00

Quadro Detalhado da Despesa Fixada por Unidade Orçamentária, Ações, Fonte de Recurso, Modalidade de Aplicação e Elemento de Despesa - Q.D.D.

Classificação Institucional Funcional Programática				Dotação	
Fonte de Recurso/Modalidade de Aplicação/Elemento de Despesa		Esfera		Orçamentária	%
<b>02.010</b>	<b>Gabinete do Prefeito</b>			<b>5.001.341,00</b>	<b>1,75</b>
08 243 1031	<b>2098 Manutenção do Fundo Municipal dos Direitos da Criança e do Adolescente</b>			<b>64.000,00</b>	<b>0,02</b>
	Maner o Fundo Municipal dos Direitos da Criança e do Adolescente				
	<b>1001 Recursos Ordinários</b>			<b>64.000,00</b>	<b>0,02</b>
	<b>3390.00</b> Aplicações Diretas			<b>44.000,00</b>	<b>0,02</b>
001331 3390.14 99	Diárias - Civil	Seguridade		3.000,00	0,00
000998 3390.30 99	Material de Consumo	Seguridade		10.000,00	0,00
001001 3390.33 99	Passagens e Despesas com Locomoção	Seguridade		3.000,00	0,00
001002 3390.36 99	Outros Serviços de Terceiros - Pessoa Física	Seguridade		9.000,00	0,00
001003 3390.39 99	Outros Serviços de Terceiros - Pessoa Jurídica	Seguridade		9.000,00	0,00
001329 3390.47 99	Obrigações Tributárias e Contributivas	Seguridade		5.000,00	0,00
001004 3390.93 99	Indenizações e Restituições	Seguridade		5.000,00	0,00
	<b>4490.00</b> Aplicações Diretas			<b>20.000,00</b>	<b>0,01</b>
001330 4490.52 99	Equipamentos e Material Permanente	Seguridade		20.000,00	0,01
14 122 1031	<b>2139 Subvenção Social a Associação dos Moradores da Rua do Meio</b>			<b>12.000,00</b>	<b>0,00</b>
	Conceder Subvenção Social a Associação dos Moradores da Rua do Meio - ASCOMEIO				
	<b>1001 Recursos Ordinários</b>			<b>12.000,00</b>	<b>0,00</b>
	<b>3350.00</b> Transferências a Instituições Privadas sem Fins Lucrativos			<b>12.000,00</b>	<b>0,00</b>
001316 3350.43 99	Subvenções Sociais	Fiscal		12.000,00	0,00
14 122 1031	<b>2141 Subvenção Social ao Centro de Atendimento Especializado Irmã Benigna</b>			<b>100.000,00</b>	<b>0,04</b>
	Auxílio destinado à manutenção das despesas com o Centro de Atendimento Especializado Irmã Benigna.				
	<b>1001 Recursos Ordinários</b>			<b>100.000,00</b>	<b>0,04</b>
	<b>3350.00</b> Transferências a Instituições Privadas sem Fins Lucrativos			<b>100.000,00</b>	<b>0,04</b>
001323 3350.43 99	Subvenções Sociais	Fiscal		100.000,00	0,04
14 122 1031	<b>2143 Subvenção Social à Associação de Moradores do Bairro Dona Milindra</b>			<b>12.000,00</b>	<b>0,00</b>
	Auxílio destinado à Associação de Moradores do Bairro Dona Milindra				
	<b>1001 Recursos Ordinários</b>			<b>12.000,00</b>	<b>0,00</b>
	<b>3350.00</b> Transferências a Instituições Privadas sem Fins Lucrativos			<b>12.000,00</b>	<b>0,00</b>
001327 3350.43 99	Subvenções Sociais	Fiscal		12.000,00	0,00
14 122 1031	<b>2144 Subvenção Social a Associação Santa Teresa de Calcutá - ASTEC</b>			<b>50.000,00</b>	<b>0,02</b>
	Conceder Subvenção a Associação Santa Tereza de Calcutá com objetivo de contribuir para realização do trabalho social com famílias em vulnerabilidade social, buscando fortalecer os vinculos comunitários e familiares de crianças, adolescentes e idosos.				
	<b>1001 Recursos Ordinários</b>			<b>50.000,00</b>	<b>0,02</b>
	<b>3350.00</b> Transferências a Instituições Privadas sem Fins Lucrativos			<b>50.000,00</b>	<b>0,02</b>
001334 3350.43 99	Subvenções Sociais	Fiscal		50.000,00	0,02
14 422 2002	<b>2145 Manutenção de Políticas Públicas para as Mulheres</b>			<b>164.196,00</b>	<b>0,06</b>
	Assegurar às mulheres acesso aos seus direitos, bem como o direito a uma vida com menos violencia, e ainda promover e apoiar as campanhas de valorização da Mulher no Município.				
	<b>1001 Recursos Ordinários</b>			<b>164.196,00</b>	<b>0,06</b>
	<b>3190.00</b> Aplicações Diretas			<b>110.196,00</b>	<b>0,04</b>
001336 3190.04 99	Contratação por Tempo Determinado	Fiscal		16.500,00	0,01
001337 3190.11 99	Vencimentos e Vantagens Fixas - Pessoal Civil	Fiscal		76.800,00	0,03
001338 3190.13 99	Obrigações Patronais	Fiscal		16.896,00	0,01
	<b>3390.00</b> Aplicações Diretas			<b>49.000,00</b>	<b>0,02</b>
001339 3390.14 99	Diárias - Civil	Fiscal		5.000,00	0,00
001341 3390.30 99	Material de Consumo	Fiscal		11.000,00	0,00
001340 3390.33 99	Passagens e Despesas com Locomoção	Fiscal		4.000,00	0,00
001342 3390.35 99	Serviços de Consultoria	Fiscal		10.000,00	0,00



# Prefeitura Municipal de Patos

Secretária de Finanças

Departamento de Contabilidade - Orçamento-Programa de 2020 - R\$ 1,00

Quadro Detalhado da Despesa Fixada por Unidade Orçamentária, Ações, Fonte de Recurso, Modalidade de Aplicação e Elemento de Despesa - Q.D.D.

Classificação Institucional Funcional Programática			Esfera	Dotação Orçamentária	%
Fonte de Recurso/Modalidade de Aplicação/Elemento de Despesa					
<b>02.010</b>	<b>Gabinete do Prefeito</b>			<b>5.001.341,00</b>	<b>1,75</b>
001343	3390.36	99 Outros Serviços de Terceiros - Pessoa Física	Fiscal	14.000,00	0,00
001270	3390.39	99 Outros Serviços de Terceiros - Pessoa Jurídica	Fiscal	5.000,00	0,00
	<b>4490.00</b>	<b>Aplicações Diretas</b>		<b>5.000,00</b>	<b>0,00</b>
001344	4490.52	99 Equipamentos e Material Permanente	Fiscal	5.000,00	0,00
10	304	1014 <b>2182 Subvenção Social a Associação Adota Patos EI 01/2019.</b>		<b>10.000,00</b>	<b>0,00</b>
		Atender a Subvenção Social a Associação Adota Patos conforme EI 01/2019.			
		<b>1001 Recursos Ordinários</b>		<b>10.000,00</b>	<b>0,00</b>
		<b>3350.00 Transferências a Instituições Privadas sem Fins Lucrativos</b>		<b>10.000,00</b>	<b>0,00</b>
000543	3350.43	99 Subvenções Sociais	Fiscal	10.000,00	0,00
14	122	1031 <b>2184 Subvenção Social a Associação sem fins Lucrativos Chico Xavier EI 01/2019</b>		<b>5.000,00</b>	<b>0,00</b>
		Subvenção Social a Associação sem fins Lucrativos Chico Xavier EI 01/2019			
		<b>1001 Recursos Ordinários</b>		<b>5.000,00</b>	<b>0,00</b>
		<b>3350.00 Transferências a Instituições Privadas sem Fins Lucrativos</b>		<b>5.000,00</b>	<b>0,00</b>
000545	3350.43	99 Subvenções Sociais	Fiscal	5.000,00	0,00
14	122	1031 <b>2185 Subvenção Social a Associação sem fins Lucrativos Cícero Bezerra EI 01/2019</b>		<b>5.000,00</b>	<b>0,00</b>
		Subvenção Social a Associação sem fins Lucrativos Cícero Bezerra EI 01/2019			
		<b>1001 Recursos Ordinários</b>		<b>5.000,00</b>	<b>0,00</b>
		<b>3350.00 Transferências a Instituições Privadas sem Fins Lucrativos</b>		<b>5.000,00</b>	<b>0,00</b>
000546	3350.41	99 Contribuições	Fiscal	5.000,00	0,00
14	122	1031 <b>2200 Subvenção Social a Associação Movimento Mãe Rainha e Terço do Homens EI 01/2019</b>		<b>10.000,00</b>	<b>0,00</b>
		Subvenção Social a Associação Movimento Mãe Rainha e Terço do Homens EI 01/2019			
		<b>1001 Recursos Ordinários</b>		<b>10.000,00</b>	<b>0,00</b>
		<b>3350.00 Transferências a Instituições Privadas sem Fins Lucrativos</b>		<b>10.000,00</b>	<b>0,00</b>
000542	3350.43	99 Subvenções Sociais	Fiscal	10.000,00	0,00
08	244	1031 <b>2201 Subvenção Social a Igreja Católica Nossa Senhora do Perpetuo Socorro EI 01/2019</b>		<b>10.000,00</b>	<b>0,00</b>
		Conceder Subvenção Social a Igreja Católica Nossa Senhora do Perpetuo Socorro com sede no bairro do MORRO EI 01/2019			
		<b>1001 Recursos Ordinários</b>		<b>10.000,00</b>	<b>0,00</b>
		<b>3350.00 Transferências a Instituições Privadas sem Fins Lucrativos</b>		<b>10.000,00</b>	<b>0,00</b>
000544	3350.43	99 Subvenções Sociais	Fiscal	10.000,00	0,00
14	122	1031 <b>2202 Subvenção Social a Associação dos Sapateiros de Patos EI-01/2019</b>		<b>8.000,00</b>	<b>0,00</b>
		Subvenção Social a Associação dos Sapateiros de Patos EI-01/2019			
		<b>1001 Recursos Ordinários</b>		<b>8.000,00</b>	<b>0,00</b>
		<b>3350.00 Transferências a Instituições Privadas sem Fins Lucrativos</b>		<b>8.000,00</b>	<b>0,00</b>
000549	3350.43	99 Subvenções Sociais	Fiscal	8.000,00	0,00
14	122	1031 <b>2211 Subvenção Social a Associação Comunitária da Vila Cavalcante - ASCOVIC EI 04/2019</b>		<b>25.000,00</b>	<b>0,01</b>
		Subvenção Social a Associação Comunitária da Vila Cavalcante - ASCOVIC EI 04/2019			
		<b>1001 Recursos Ordinários</b>		<b>25.000,00</b>	<b>0,01</b>
		<b>3350.00 Transferências a Instituições Privadas sem Fins Lucrativos</b>		<b>25.000,00</b>	<b>0,01</b>
000992	3350.43	99 Subvenções Sociais	Fiscal	25.000,00	0,01
14	122	1031 <b>2212 Subvenção Social a Associação Patoense de Apoio ao Portador do Câncer - APPC EI 04/2019 EI 09/2019 EI 14/2019</b>		<b>30.000,00</b>	<b>0,01</b>
		Subvenção Social a Associação Patoense de Apoio ao Portador do Câncer - APPC EI 04/2019 EI 09/2019 EI 14/2019			
		<b>1001 Recursos Ordinários</b>		<b>30.000,00</b>	<b>0,01</b>
		<b>3350.00 Transferências a Instituições Privadas sem Fins Lucrativos</b>		<b>30.000,00</b>	<b>0,01</b>



# Prefeitura Municipal de Patos

Secretária de Finanças

Departamento de Contabilidade - Orçamento-Programa de 2020 - R\$ 1,00

Quadro Detalhado da Despesa Fixada por Unidade Orçamentária, Ações, Fonte de Recurso, Modalidade de Aplicação e Elemento de Despesa - Q.D.D.

68

Classificação Institucional Funcional Programática			Esfera	Dotação Orçamentária	%
Fonte de Recurso/Modalidade de Aplicação/Elemento de Despesa					
<b>02.010</b>	<b>Gabinete do Prefeito</b>			<b>5.001.341,00</b>	<b>1,75</b>
000993	3350.43 99	Subvenções Sociais	Fiscal	30.000,00	0,01
14 422 2002 2213	<b>Manutenção do Centro de Referencia de Atendimento a Mulher - CRAM EI 05/2019</b>			<b>13.000,00</b>	<b>0,00</b>
	Manutenção do Centro de Referencia de Atendimento a Mulher - CRAM EI 05/2019				
	1001	Recursos Ordinários		13.000,00	0,00
	4490.00	Aplicações Diretas		13.000,00	0,00
001000	4490.52 99	Equipamentos e Material Permanente	Fiscal	13.000,00	0,00
14 422 2002 2214	<b>Subvenção Social a Associação de Equoterapia de Patos - EQUOPATOS EI 05/2019</b>			<b>20.000,00</b>	<b>0,01</b>
	Subvenção Social a Associação de Equoterapia de Patos - EQUOPATOS EI 05/2019				
	1001	Recursos Ordinários		20.000,00	0,01
	3350.00	Transferências a Instituições Privadas sem Fins Lucrativos		20.000,00	0,01
001154	3350.43 99	Subvenções Sociais	Fiscal	20.000,00	0,01
04 122 2002 2223	<b>Custeio de oficinas de promoção, estimulação e geração de renda de mulheres em situação de vulnerabilidade social a Ação Evangelica Social ACEV EI 13/2019</b>			<b>10.000,00</b>	<b>0,00</b>
	Custeio de oficinas de promoção, estimulação e geração de renda de mulheres em situação de vulnerabilidade social a Ação Evangelica Social ACEV EI 13/2019				
	1001	Recursos Ordinários		10.000,00	0,00
	3390.00	Aplicações Diretas		10.000,00	0,00
001328	3390.36 99	Outros Serviços de Terceiros - Pessoa Física	Fiscal	10.000,00	0,00
04 122 1031 2225	<b>Custeio do Centro de Atendimento Especializado Irmã Benigna EI 13/2019 EI 17/2019</b>			<b>20.000,00</b>	<b>0,01</b>
	Custeio do Centro de Atendimento Especializado Irmã Benigna EI 13/2019 e EI 17/2019				
	1001	Recursos Ordinários		20.000,00	0,01
	3390.00	Aplicações Diretas		5.000,00	0,00
001333	3390.30 99	Material de Consumo	Fiscal	5.000,00	0,00
	4490.00	Aplicações Diretas		15.000,00	0,01
001335	4490.52 99	Equipamentos e Material Permanente	Fiscal	15.000,00	0,01
14 243 2002 2226	<b>Aquisição de insumos e equipamentos para os conselhos tutelares Norte e Sul EI 13/2019.</b>			<b>14.000,00</b>	<b>0,00</b>
	Aquisição de insumos e equipamentos para os conselhos tutelares Norte e Sul EI 13/2019.				
	1001	Recursos Ordinários		14.000,00	0,00
	3390.00	Aplicações Diretas		7.000,00	0,00
001345	3390.30 99	Material de Consumo	Fiscal	7.000,00	0,00
	4490.00	Aplicações Diretas		7.000,00	0,00
001346	4490.52 99	Equipamentos e Material Permanente	Fiscal	7.000,00	0,00
04 122 1031 2227	<b>Subvenção Social a Loja Templária do Oriente EI 14/2019</b>			<b>10.000,00</b>	<b>0,00</b>
	Subvenção Social a Loja Templária do Oriente EI 14/2019				
	1001	Recursos Ordinários		10.000,00	0,00
	3350.00	Transferências a Instituições Privadas sem Fins Lucrativos		10.000,00	0,00
001350	3350.43 99	Subvenções Sociais	Fiscal	10.000,00	0,00
14 122 1031 2228	<b>Subvenção Social ao Rotary Club de Patos Norte EI 14/2019</b>			<b>10.000,00</b>	<b>0,00</b>
	Subvenção Social ao Rotary Club de Patos Norte EI 14/2019				
	1001	Recursos Ordinários		10.000,00	0,00
	3350.00	Transferências a Instituições Privadas sem Fins Lucrativos		10.000,00	0,00
001351	3350.43 99	Subvenções Sociais	Fiscal	10.000,00	0,00
14 122 1031 2229	<b>Subvenção social a Loja Maçônica Dr. Dionisio da Costa EI 14/2019</b>			<b>9.000,00</b>	<b>0,00</b>
	Subvenção social a Loja Maçônica Dr. Dionisio da Costa EI 14/2019				
	1001	Recursos Ordinários		9.000,00	0,00
	3350.00	Transferências a Instituições Privadas sem Fins Lucrativos		9.000,00	0,00

**Prefeitura Municipal de Patos**

Secretária de Finanças

Departamento de Contabilidade - Orçamento-Programa de 2020 - R\$ 1,00

Quadro Detalhado da Despesa Fixada por Unidade Orçamentária, Ações, Fonte de Recurso, Modalidade de Aplicação e Elemento de Despesa - Q.D.D.

69

Classificação Institucional Funcional Programática			Esfera	Dotação Orçamentária	%			
Fonte de Recurso/Modalidade de Aplicação/Elemento de Despesa								
<b>02.010</b>	<b>Gabinete do Prefeito</b>			<b>5.001.341,00</b>	<b>1,75</b>			
001352	3350.43 99	Subvenções Sociais	Fiscal	9.000,00	0,00			
14 122 1031	<b>2230 Subvenção Social ao Grupo de Voluntárias Amiga Viva a Vida EI 14/2019</b>			<b>10.000,00</b>	<b>0,00</b>			
	Subvenção Social ao Grupo de Voluntárias Amiga Viva a Vida EI 14/2019							
	1001	Recursos Ordinários		<b>10.000,00</b>	<b>0,00</b>			
	<b>3350.00</b>	Transferências a Instituições Privadas sem Fins Lucrativos		<b>10.000,00</b>	<b>0,00</b>			
001354	3350.43 99	Subvenções Sociais	Seguridade	10.000,00	0,00			
14 122 1031	<b>2231 Subvenção Social a Associação de Pais e Amigos de Autistas - ASPAA EI 16/2019</b>			<b>64.000,00</b>	<b>0,02</b>			
	Subvenção Social a Associação de Pais e Amigos de Autistas - ASPAA EI 16/2019							
	1001	Recursos Ordinários		<b>64.000,00</b>	<b>0,02</b>			
	<b>3350.00</b>	Transferências a Instituições Privadas sem Fins Lucrativos		<b>64.000,00</b>	<b>0,02</b>			
001366	3350.43 99	Subvenções Sociais	Fiscal	64.000,00	0,02			
13 392 1031	<b>2233 Subvenção social à Associação de Rádio Amadores - ARASP EI 17/2019</b>			<b>5.000,00</b>	<b>0,00</b>			
	Subvenção social à Associação de Rádio Amadores - ARASP EI 17/2019							
	1001	Recursos Ordinários		<b>5.000,00</b>	<b>0,00</b>			
	<b>3350.00</b>	Transferências a Instituições Privadas sem Fins Lucrativos		<b>5.000,00</b>	<b>0,00</b>			
001372	3350.43 99	Subvenções Sociais	Fiscal	5.000,00	0,00			
08 243 1031	<b>2235 CMDCA - PROJETO ATORES DA CIDADANIA</b>			<b>217.345,00</b>	<b>0,08</b>			
	Tem como Objetivo desenvolver ações voltadas para crianças e adolescentes através do Projeto Atores da Cidadania custeadas através do projeto ITAÚ SOCIAL, no qual será executado pela CMDCA juntamente com a Ação Social Diocesanda de Patos, Conforme Projeto detalhado.							
	1990	Outras Recursos Vinculados		<b>217.345,00</b>	<b>0,08</b>			
	<b>3350.00</b>	Transferências a Instituições Privadas sem Fins Lucrativos		<b>217.345,00</b>	<b>0,08</b>			
001378	3350.43 99	Subvenções Sociais	Fiscal	217.345,00	0,08			
	Pessoal e Encargos Sociais	Juros e Encargos da Dívida	Outras Despesas Correntes	Investimentos	Inversões Financeiras	Amortização da Dívida	Reserva de Contigência	
Fiscal:	1.726.196,00		2.928.495,00	95.800,00			<b>4.750.491,00</b>	<b>1,66</b>
Seguridade:			230.850,00	20.000,00			<b>250.850,00</b>	<b>0,09</b>
<b>Total:</b>	<b>1.726.196,00</b>		<b>3.159.345,00</b>	<b>115.800,00</b>			<b>5.001.341,00</b>	<b>1,75</b>



# Prefeitura Municipal de Patos

Secretária de Finanças

Departamento de Contabilidade - Orçamento-Programa de 2020 - R\$ 1,00

Quadro Detalhado da Despesa Fixada por Unidade Orçamentária, Ações, Fonte de Recurso, Modalidade de Aplicação e Elemento de Despesa - Q.D.D.

Classificação Institucional Funcional Programática				Dotação	%
Fonte de Recurso/Modalidade de Aplicação/Elemento de Despesa			Esfera	Orçamentária	
<b>02.011</b>	<b>Superintendência do Trânsito e Transportes do Município de Patos</b>			<b>1.932.050,00</b>	<b>0,68</b>
28 843 1002	<b>0002 Amortização e Encargos com a Dívida do INSS</b>			<b>2.000,00</b>	<b>0,00</b>
	Pagamento mensal dos compromissos assumidos por contrato de refinanciamento de dívida junto ao INSS				
	<b>1001 Recursos Ordinários</b>			<b>2.000,00</b>	<b>0,00</b>
	<b>3290.00 Aplicações Diretas</b>			<b>1.000,00</b>	<b>0,00</b>
000075 3290.22 99	Outros Encargos sobre a Dívida por Contrato		Fiscal	1.000,00	0,00
	<b>4690.00 Aplicações Diretas</b>			<b>1.000,00</b>	<b>0,00</b>
000076 4690.71 99	Principal da Dívida Contratual Resgatado		Fiscal	1.000,00	0,00
26 452 1002	<b>1003 Aquisição de Veículos para STTRANS</b>			<b>150.000,00</b>	<b>0,05</b>
	Adquirir carros e motos para conduzir os trabalhos da STTRANS				
	<b>1001 Recursos Ordinários</b>			<b>150.000,00</b>	<b>0,05</b>
	<b>4490.00 Aplicações Diretas</b>			<b>150.000,00</b>	<b>0,05</b>
000077 4490.52 99	Equipamentos e Material Permanente		Fiscal	150.000,00	0,05
26 122 1002	<b>2012 Manutenção da Superintendência de Trânsito e Transportes no Município de Patos</b>			<b>1.652.300,00</b>	<b>0,58</b>
	Manter as atividades administrativas da Superintendência de Trânsito e Transportes no Município de Patos				
	<b>1001 Recursos Ordinários</b>			<b>1.652.300,00</b>	<b>0,58</b>
	<b>3190.00 Aplicações Diretas</b>			<b>657.700,00</b>	<b>0,23</b>
000078 3190.04 99	Contratação por Tempo Determinado		Fiscal	200.000,00	0,07
000079 3190.11 99	Vencimentos e Vantagens Fixas - Pessoal Civil		Fiscal	275.000,00	0,10
000080 3190.13 99	Obrigações Patronais		Fiscal	110.000,00	0,04
000081 3190.16 99	Outras Despesas Variáveis - Pessoal Civil		Fiscal	70.000,00	0,02
000082 3190.92 99	Despesas de Exercícios Anteriores		Fiscal	2.200,00	0,00
000083 3190.96 99	Ressarcimento de Despesas de Pessoal Requisitado		Fiscal	500,00	0,00
	<b>3191.00 Aplicação Direta Decorrente de Operação entre Órgãos, Fundos e Entidades Integrantes dos Orçamentos</b>			<b>1.000,00</b>	<b>0,00</b>
000084 3191.13 99	Contribuições Patronais (19)(I)		Fiscal	1.000,00	0,00
	<b>3350.00 Transferências a Instituições Privadas sem Fins Lucrativos</b>			<b>1.000,00</b>	<b>0,00</b>
000085 3350.41 99	Contribuições		Fiscal	1.000,00	0,00
	<b>3390.00 Aplicações Diretas</b>			<b>972.600,00</b>	<b>0,34</b>
000087 3390.14 99	Diárias - Civil		Fiscal	20.000,00	0,01
000088 3390.30 99	Material de Consumo		Fiscal	320.000,00	0,11
000089 3390.31 99	Premiações Culturais, Artísticas, Científicas, Desportivas e Outras (6)(I)		Fiscal	600,00	0,00
000090 3390.32 99	Material, Bem ou Serviço para Distribuição Gratuita		Fiscal	500,00	0,00
000091 3390.35 99	Serviços de Consultoria		Fiscal	5.000,00	0,00
000092 3390.36 99	Outros Serviços de Terceiros - Pessoa Física		Fiscal	200.000,00	0,07
000093 3390.39 99	Outros Serviços de Terceiros - Pessoa Jurídica		Fiscal	420.000,00	0,15
000094 3390.47 99	Obrigações Tributárias e Contributivas		Fiscal	500,00	0,00
000095 3390.92 99	Despesas de Exercícios Anteriores		Fiscal	1.000,00	0,00
000096 3390.93 99	Indenizações e Restituições		Fiscal	5.000,00	0,00
	<b>4490.00 Aplicações Diretas</b>			<b>20.000,00</b>	<b>0,01</b>
000097 4490.52 99	Equipamentos e Material Permanente		Fiscal	20.000,00	0,01
26 452 1002	<b>2013 Sinalização Indicativa e Informativa</b>			<b>75.000,00</b>	<b>0,03</b>
	Sinalizar e conservar a sinalização existente nas vias urbanas sob a jurisdição do município para dar maior segurança aos motoristas e pedestres usuários do sistema viário, nos bairros São Sebastião, Vitória e outros demanda do orçamento participativo				
	<b>1001 Recursos Ordinários</b>			<b>75.000,00</b>	<b>0,03</b>
	<b>3390.00 Aplicações Diretas</b>			<b>70.000,00</b>	<b>0,02</b>
000098 3390.30 99	Material de Consumo		Fiscal	30.000,00	0,01
000099 3390.36 99	Outros Serviços de Terceiros - Pessoa Física		Fiscal	20.000,00	0,01
000100 3390.39 99	Outros Serviços de Terceiros - Pessoa Jurídica		Fiscal	20.000,00	0,01

**Prefeitura Municipal de Patos**

Secretária de Finanças

Departamento de Contabilidade - Orçamento-Programa de 2020 - R\$ 1,00

Quadro Detalhado da Despesa Fixada por Unidade Orçamentária, Ações, Fonte de Recurso, Modalidade de Aplicação e Elemento de Despesa - Q.D.D.

Classificação Institucional Funcional Programática		Esfera	Dotação Orçamentária	%					
Fonte de Recurso/Modalidade de Aplicação/Elemento de Despesa									
<b>02.011</b>	<b>Superintendência do Trânsito e Transportes do Município de Patos</b>		<b>1.932.050,00</b>	<b>0,68</b>					
	<b>4490.00</b> Aplicações Diretas		<b>5.000,00</b>	<b>0,00</b>					
000101	4490.52 99 Equipamentos e Material Permanente	Fiscal	5.000,00	0,00					
26 452 1002	<b>2014 Campanha de Educação de Trânsito</b>		<b>52.750,00</b>	<b>0,02</b>					
	Promover campanhas de conscientização à população sobre a educação de trânsito								
	<b>1001</b> Recursos Ordinários		<b>52.750,00</b>	<b>0,02</b>					
	<b>3390.00</b> Aplicações Diretas		<b>51.650,00</b>	<b>0,02</b>					
000102	3390.30 99 Material de Consumo	Fiscal	1.650,00	0,00					
000103	3390.36 99 Outros Serviços de Terceiros - Pessoa Física	Fiscal	20.000,00	0,01					
000104	3390.39 99 Outros Serviços de Terceiros - Pessoa Jurídica	Fiscal	30.000,00	0,01					
	<b>4490.00</b> Aplicações Diretas		<b>1.100,00</b>	<b>0,00</b>					
000105	4490.52 99 Equipamentos e Material Permanente	Fiscal	1.100,00	0,00					
	Pessoal e Encargos Sociais	Juros e Encargos da Dívida	Outras Despesas Correntes	Investimentos	Inversões Financeiras	Amortização da Dívida	Reserva de Contigência		
Fiscal:	658.700,00	1.000,00	1.095.250,00	176.100,00		1.000,00		<b>1.932.050,00</b>	<b>0,68</b>
Seguridade:								<b>0,00</b>	<b>0,00</b>
<b>Total:</b>	<b>658.700,00</b>	<b>1.000,00</b>	<b>1.095.250,00</b>	<b>176.100,00</b>		<b>1.000,00</b>		<b>1.932.050,00</b>	<b>0,68</b>



# Prefeitura Municipal de Patos

Secretária de Finanças

Departamento de Contabilidade - Orçamento-Programa de 2020 - R\$ 1,00

Quadro Detalhado da Despesa Fixada por Unidade Orçamentária, Ações, Fonte de Recurso, Modalidade de Aplicação e Elemento de Despesa - Q.D.D.

Classificação Institucional Funcional Programática		Fonte de Recurso/Modalidade de Aplicação/Elemento de Despesa		Esfera	Dotação Orçamentária	%			
<b>02.020</b>	<b>Procuradoria Geral do Município</b>				<b>382.200,00</b>	<b>0,13</b>			
04	122	2002	<b>2015 Manutenção da Procuradoria Geral do Município</b>		<b>382.200,00</b>	<b>0,13</b>			
			Manter as atividades da Procuradoria Geral do Município, através de defesa do interesse público no Processo Judiciário						
		<b>1001</b>	<b>Recursos Ordinários</b>		<b>382.200,00</b>	<b>0,13</b>			
		<b>3190.00</b>	<b>Aplicações Diretas</b>		<b>301.850,00</b>	<b>0,11</b>			
000106	3190.04	99	Contratação por Tempo Determinado	Fiscal	7.200,00	0,00			
000107	3190.11	99	Vencimentos e Vantagens Fixas - Pessoal Civil	Fiscal	288.000,00	0,10			
001288	3190.13	99	Obrigações Patronais	Fiscal	5.000,00	0,00			
000108	3190.16	99	Outras Despesas Variáveis - Pessoal Civil	Fiscal	1.100,00	0,00			
000109	3190.92	99	Despesas de Exercícios Anteriores	Fiscal	550,00	0,00			
		<b>3390.00</b>	<b>Aplicações Diretas</b>		<b>70.350,00</b>	<b>0,02</b>			
000110	3390.14	99	Diárias - Civil	Fiscal	5.000,00	0,00			
000111	3390.30	99	Material de Consumo	Fiscal	3.300,00	0,00			
000112	3390.33	99	Passagens e Despesas com Locomoção	Fiscal	1.650,00	0,00			
000113	3390.36	99	Outros Serviços de Terceiros - Pessoa Física	Fiscal	25.000,00	0,01			
000114	3390.39	99	Outros Serviços de Terceiros - Pessoa Jurídica	Fiscal	30.000,00	0,01			
000115	3390.47	99	Obrigações Tributárias e Contributivas	Fiscal	3.850,00	0,00			
000116	3390.92	99	Despesas de Exercícios Anteriores	Fiscal	550,00	0,00			
000117	3390.93	99	Indenizações e Restituições	Fiscal	1.000,00	0,00			
		<b>4490.00</b>	<b>Aplicações Diretas</b>		<b>10.000,00</b>	<b>0,00</b>			
000118	4490.52	99	Equipamentos e Material Permanente	Fiscal	10.000,00	0,00			
	Pessoal e Encargos Sociais	Juros e Encargos da Dívida	Outras Despesas Correntes	Investimentos	Inversões Financeiras	Amortização da Dívida	Reserva de Contigência		
Fiscal:	301.850,00		70.350,00	10.000,00				<b>382.200,00</b>	<b>0,13</b>
Seguridade:								<b>0,00</b>	<b>0,00</b>
<b>Total:</b>	<b>301.850,00</b>		<b>70.350,00</b>	<b>10.000,00</b>				<b>382.200,00</b>	<b>0,13</b>





# Prefeitura Municipal de Patos

Secretaria de Finanças

Departamento de Contabilidade - Orçamento-Programa de 2020 - R\$ 1,00

Quadro Detalhado da Despesa Fixada por Unidade Orçamentária, Ações, Fonte de Recurso, Modalidade de Aplicação e Elemento de Despesa - Q.D.D.

Classificação Institucional Funcional Programática				Dotação	%
Fonte de Recurso/Modalidade de Aplicação/Elemento de Despesa			Esfera	Orçamentária	
<b>02.030</b>	<b>Secretaria Municipal de Administração</b>			<b>21.989.801,50</b>	<b>7,69</b>
28 062 2002	<b>0003 Compromissos Decorrentes de Sentenças Judiciais</b>			<b>658.831,76</b>	<b>0,23</b>
	Pagar as ações judiciais transitadas e julgadas e RPV- Requisição de Pequeno Valor				
	<b>1001 Recursos Ordinários</b>			<b>658.831,76</b>	<b>0,23</b>
	<b>3190.00 Aplicações Diretas</b>			<b>633.831,76</b>	<b>0,22</b>
000119	3190.91 99 Sentenças Judiciais		Fiscal	633.831,76	0,22
	<b>3390.00 Aplicações Diretas</b>			<b>25.000,00</b>	<b>0,01</b>
000120	3390.91 99 Sentenças Judiciais		Fiscal	25.000,00	0,01
04 122 1005	<b>1069 Construção e estruturação do Novo Centro Administrativo</b>			<b>400.000,00</b>	<b>0,14</b>
	Contra partida para a construção e estruturação do Novo Centro Administrativo				
	<b>1001 Recursos Ordinários</b>			<b>400.000,00</b>	<b>0,14</b>
	<b>4490.00 Aplicações Diretas</b>			<b>400.000,00</b>	<b>0,14</b>
001220	4490.51 99 Obras e Instalações		Fiscal	200.000,00	0,07
001295	4490.52 99 Equipamentos e Material Permanente		Fiscal	200.000,00	0,07
04 122 2002	<b>2016 Manutenção das Atividades SECAD</b>			<b>20.895.719,74</b>	<b>7,31</b>
	Manter as Atividades administrativas da Secretaria de Administração, incluindo as ações da Guarda Municipal				
	<b>1001 Recursos Ordinários</b>			<b>20.895.719,74</b>	<b>7,31</b>
	<b>3190.00 Aplicações Diretas</b>			<b>8.682.500,00</b>	<b>3,04</b>
000453	3190.01 99 Aposentadorias, Reserva Remunerada e Reformas		Fiscal	4.020.000,00	1,41
000454	3190.03 99 Pensões		Fiscal	26.000,00	0,01
000122	3190.04 99 Contratação por Tempo Determinado		Fiscal	40.000,00	0,01
000123	3190.11 99 Vencimentos e Vantagens Fixas - Pessoal Civil		Fiscal	4.500.000,00	1,57
000124	3190.13 99 Obrigações Patronais		Fiscal	90.000,00	0,03
000125	3190.16 99 Outras Despesas Variáveis - Pessoal Civil		Fiscal	1.000,00	0,00
000126	3190.92 99 Despesas de Exercícios Anteriores		Fiscal	5.500,00	0,00
	<b>3191.00 Aplicação Direta Decorrente de Operação entre Órgãos, Fundos e Entidades Integrantes dos Orçamentos</b>			<b>7.529.301,00</b>	<b>2,63</b>
000127	3191.13 99 Contribuições Patronais (19)(I)		Fiscal	7.529.301,00	2,63
	<b>3390.00 Aplicações Diretas</b>			<b>4.663.918,74</b>	<b>1,63</b>
000128	3390.14 99 Diárias - Civil		Fiscal	6.600,00	0,00
000129	3390.30 99 Material de Consumo		Fiscal	90.000,00	0,03
000130	3390.33 99 Passagens e Despesas com Locomoção		Fiscal	2.200,00	0,00
000131	3390.35 99 Serviços de Consultoria		Fiscal	5.000,00	0,00
000132	3390.36 99 Outros Serviços de Terceiros - Pessoa Física		Fiscal	3.694.018,74	1,29
000133	3390.39 99 Outros Serviços de Terceiros - Pessoa Jurídica		Fiscal	800.000,00	0,28
000134	3390.47 99 Obrigações Tributárias e Contributivas		Fiscal	1.100,00	0,00
000135	3390.92 99 Despesas de Exercícios Anteriores		Fiscal	60.000,00	0,02
000136	3390.93 99 Indenizações e Restituições		Fiscal	5.000,00	0,00
	<b>4490.00 Aplicações Diretas</b>			<b>20.000,00</b>	<b>0,01</b>
000137	4490.52 99 Equipamentos e Material Permanente		Fiscal	20.000,00	0,01
04 122 2002	<b>2017 Manutenção das Instalações do Centro Administrativo Municipal</b>			<b>35.250,00</b>	<b>0,01</b>
	Manter as instalações do Centro Administrativo Municipal				
	<b>1001 Recursos Ordinários</b>			<b>35.250,00</b>	<b>0,01</b>
	<b>3390.00 Aplicações Diretas</b>			<b>30.250,00</b>	<b>0,01</b>
000139	3390.30 99 Material de Consumo		Fiscal	15.000,00	0,01
000140	3390.36 99 Outros Serviços de Terceiros - Pessoa Física		Fiscal	2.500,00	0,00
000141	3390.39 99 Outros Serviços de Terceiros - Pessoa Jurídica		Fiscal	10.000,00	0,00
000142	3390.92 99 Despesas de Exercícios Anteriores		Fiscal	2.750,00	0,00
	<b>4490.00 Aplicações Diretas</b>			<b>5.000,00</b>	<b>0,00</b>
000143	4490.52 99 Equipamentos e Material Permanente		Fiscal	5.000,00	0,00



## Prefeitura Municipal de Patos

Secretária de Finanças

Departamento de Contabilidade - Orçamento-Programa de 2020 - R\$ 1,00

Quadro Detalhado da Despesa Fixada por Unidade Orçamentária, Ações, Fonte de Recurso, Modalidade de Aplicação e Elemento de Despesa - Q.D.D.

Classificação Institucional Funcional Programática		Fonte de Recurso/Modalidade de Aplicação/Elemento de Despesa					Esfera	Dotação Orçamentária	%
<b>02.030</b>	<b>Secretaria Municipal de Administração</b>							<b>21.989.801,50</b>	<b>7,69</b>
	Pessoal e Encargos Sociais	Juros e Encargos da Dívida	Outras Despesas Correntes	Investimentos	Inversões Financeiras	Amortização da Dívida	Reserva de Contigência		
Fiscal:	16.845.632,76		4.719.168,74	425.000,00				<b>21.989.801,50</b>	<b>7,69</b>
Seguridade:								<b>0,00</b>	<b>0,00</b>
<b>Total:</b>	<b>16.845.632,76</b>		<b>4.719.168,74</b>	<b>425.000,00</b>				<b>21.989.801,50</b>	<b>7,69</b>



# Prefeitura Municipal de Patos

Secretária de Finanças

Departamento de Contabilidade - Orçamento-Programa de 2020 - R\$ 1,00

Quadro Detalhado da Despesa Fixada por Unidade Orçamentária, Ações, Fonte de Recurso, Modalidade de Aplicação e Elemento de Despesa - Q.D.D.

Classificação Institucional Funcional Programática		Fonte de Recurso/Modalidade de Aplicação/Elemento de Despesa		Esfera	Dotação Orçamentária	%
<b>02.031</b>	<b>Instituto da Seguridade Social do Município de Patos</b>				<b>32.544.100,00</b>	<b>11,39</b>
28	272	0002	<b>0004 Manutenção do Instituto da Seguridade Social do Município de Patos</b>		<b>1.132.000,00</b>	<b>0,40</b>
			Manter as despesas administrativas e operacionais do Instituto da Seguridade Social do Município de Patos			
			<b>1420</b> Recursos vinculados ao RPPS - Plano Financeiro - Entrada de Recursos		<b>1.132.000,00</b>	<b>0,40</b>
			<b>3190.00</b> Aplicações Diretas		<b>320.000,00</b>	<b>0,11</b>
000144	3190.04	99	Contratação por Tempo Determinado	Seguridade	15.000,00	0,01
000145	3190.11	99	Vencimentos e Vantagens Fixas - Pessoal Civil	Seguridade	235.000,00	0,08
000146	3190.13	99	Obrigações Patronais	Seguridade	60.000,00	0,02
000147	3190.92	99	Despesas de Exercícios Anteriores	Seguridade	10.000,00	0,00
			<b>3390.00</b> Aplicações Diretas		<b>802.000,00</b>	<b>0,28</b>
000148	3390.14	99	Diárias - Civil	Seguridade	18.000,00	0,01
000149	3390.30	99	Material de Consumo	Seguridade	15.000,00	0,01
000150	3390.33	99	Passagens e Despesas com Locomoção	Seguridade	500.000,00	0,18
000151	3390.35	99	Serviços de Consultoria	Seguridade	10.000,00	0,00
000152	3390.36	99	Outros Serviços de Terceiros - Pessoa Física	Seguridade	35.000,00	0,01
000153	3390.39	99	Outros Serviços de Terceiros - Pessoa Jurídica	Seguridade	200.000,00	0,07
000154	3390.47	99	Obrigações Tributárias e Contributivas	Seguridade	1.000,00	0,00
000155	3390.92	99	Despesas de Exercícios Anteriores	Seguridade	3.000,00	0,00
000156	3390.93	99	Indenizações e Restituições	Seguridade	20.000,00	0,01
			<b>4490.00</b> Aplicações Diretas		<b>10.000,00</b>	<b>0,00</b>
000157	4490.52	99	Equipamentos e Material Permanente	Seguridade	10.000,00	0,00
28	272	0002	<b>0005 Pagamento de Inativos e Pensionistas</b>		<b>22.073.348,00</b>	<b>7,72</b>
			Pagar os Inativos e Pensionistas regularmente em dia			
			<b>1420</b> Recursos vinculados ao RPPS - Plano Financeiro - Entrada de Recursos		<b>22.073.348,00</b>	<b>7,72</b>
			<b>3190.00</b> Aplicações Diretas		<b>21.996.848,00</b>	<b>7,70</b>
000158	3190.01	99	Aposentadorias, Reserva Remunerada e Reformas	Seguridade	18.193.548,00	6,37
000159	3190.03	99	Pensões	Seguridade	3.800.000,00	1,33
000160	3190.92	99	Despesas de Exercícios Anteriores	Seguridade	3.300,00	0,00
			<b>3390.00</b> Aplicações Diretas		<b>76.500,00</b>	<b>0,03</b>
000161	3390.05	99	Outros Benefícios Previdenciários	Seguridade	60.000,00	0,02
000162	3390.92	99	Despesas de Exercícios Anteriores	Seguridade	16.500,00	0,01
99	999	7001	<b>9001 Reserva Previdenciária</b>		<b>9.338.752,00</b>	<b>3,27</b>
			Reserva Previdenciária referente aos ingressos previstos que possam ultrapassar as despesas fixadas que irão compor o superávit inicial, destinado a garantir desembolsos futuros ao Regime Próprio de Previdência Social.			
			<b>1420</b> Recursos vinculados ao RPPS - Plano Financeiro - Entrada de Recursos		<b>9.338.752,00</b>	<b>3,27</b>
			<b>9990.00</b> Reserva de Contingência		<b>9.338.752,00</b>	<b>3,27</b>
000163	9990.99	99	Reserva de Contingência	Seguridade	9.338.752,00	3,27
			Pessoal e Juros e Outras Encargos Encargos Despesas Inversões Amortização Reserva Sociais da Dívida Correntes Investimentos Financeiras da Dívida de Contingência			
Fiscal:					<b>0,00</b>	<b>0,00</b>
Seguridade:	22.316.848,00		878.500,00	10.000,00	9.338.752,00	<b>32.544.100,00</b>
<b>Total:</b>	<b>22.316.848,00</b>		<b>878.500,00</b>	<b>10.000,00</b>	<b>9.338.752,00</b>	<b>32.544.100,00</b>



## Prefeitura Municipal de Patos

Secretaria de Finanças

Departamento de Contabilidade - Orçamento-Programa de 2020 - R\$ 1,00

Quadro Detalhado da Despesa Fixada por Unidade Orçamentária, Ações, Fonte de Recurso, Modalidade de Aplicação e Elemento de Despesa - Q.D.D.

Classificação Institucional Funcional Programática				Dotação	
Fonte de Recurso/Modalidade de Aplicação/Elemento de Despesa			Esfera	Orçamentária	%
<b>02.040</b>	<b>Secretaria Municipal de Finanças</b>			<b>13.413.679,50</b>	<b>4,69</b>
28	843	2002	<b>0006 Amortização e Encargos da Dívida Contratada</b>	<b>22.200,00</b>	<b>0,01</b>
			Realizar o pagamento do principal e encargos de financiamento.		
			<b>1001</b> Recursos Ordinários	<b>22.200,00</b>	<b>0,01</b>
			<b>3290.00</b> Aplicações Diretas	<b>2.200,00</b>	<b>0,00</b>
000164	3290.22	99	Outros Encargos sobre a Dívida por Contrato	2.200,00	0,00
			<b>4690.00</b> Aplicações Diretas	<b>20.000,00</b>	<b>0,01</b>
000165	4690.71	99	Principal da Dívida Contratual Resgatado	20.000,00	0,01
28	843	2002	<b>0007 Amortização e Encargos com a Dívida do INSS</b>	<b>1.250.452,50</b>	<b>0,44</b>
			Pagamento mensal dos compromissos assumidos por contrato de refinanciamento de dívida junto ao INSS		
			<b>1001</b> Recursos Ordinários	<b>1.250.452,50</b>	<b>0,44</b>
			<b>3290.00</b> Aplicações Diretas	<b>10.000,00</b>	<b>0,00</b>
000166	3290.22	99	Outros Encargos sobre a Dívida por Contrato	10.000,00	0,00
			<b>4690.00</b> Aplicações Diretas	<b>1.240.452,50</b>	<b>0,43</b>
000167	4690.71	99	Principal da Dívida Contratual Resgatado	1.240.452,50	0,43
28	845	2002	<b>0008 Contribuições ao PASEP</b>	<b>500.000,00</b>	<b>0,17</b>
			Recolher mensalmente as contribuições devidas ao PASEP		
			<b>1001</b> Recursos Ordinários	<b>500.000,00</b>	<b>0,17</b>
			<b>3390.00</b> Aplicações Diretas	<b>500.000,00</b>	<b>0,17</b>
000168	3390.47	99	Obrigações Tributárias e Contributivas	500.000,00	0,18
28	843	2002	<b>0009 Amortização e Encargos da Dívida com ISSMP</b>	<b>1.522.000,00</b>	<b>0,53</b>
			Pagara amortização e os encargos resultantes de parcelamento junto ao ISSMP		
			<b>1001</b> Recursos Ordinários	<b>1.522.000,00</b>	<b>0,53</b>
			<b>3290.00</b> Aplicações Diretas	<b>22.000,00</b>	<b>0,01</b>
000169	3290.22	99	Outros Encargos sobre a Dívida por Contrato	22.000,00	0,01
			<b>4691.00</b> Aplicações Diretas	<b>1.500.000,00</b>	<b>0,52</b>
000170	4691.71	99	Outras Amortizações da Dívida Contratada	1.500.000,00	0,52
28	843	2002	<b>0010 Pagamento da Dívida com a Energisa</b>	<b>20.000,00</b>	<b>0,01</b>
			Pagar dívida junto à Energisa		
			<b>1001</b> Recursos Ordinários	<b>20.000,00</b>	<b>0,01</b>
			<b>4690.00</b> Aplicações Diretas	<b>20.000,00</b>	<b>0,01</b>
000171	4690.71	99	Principal da Dívida Contratual Resgatado	20.000,00	0,01
28	843	2002	<b>0011 Pagamento da Dívida Junto a CAGEPA</b>	<b>10.000,00</b>	<b>0,00</b>
			Pagar dívida junto à CAGEPA, referente ao fornecimento de água para os prédios públicos		
			<b>1001</b> Recursos Ordinários	<b>10.000,00</b>	<b>0,00</b>
			<b>4690.00</b> Aplicações Diretas	<b>10.000,00</b>	<b>0,00</b>
000172	4690.71	99	Principal da Dívida Contratual Resgatado	10.000,00	0,00
28	843	2002	<b>0012 Amortização e Encargos da Dívida com o PASEP</b>	<b>3.501.100,00</b>	<b>1,23</b>
			Quitar dívida junto ao PASEP		
			<b>1001</b> Recursos Ordinários	<b>3.501.100,00</b>	<b>1,23</b>
			<b>3290.00</b> Aplicações Diretas	<b>1.100,00</b>	<b>0,00</b>
000173	3290.22	99	Outros Encargos sobre a Dívida por Contrato	1.100,00	0,00
			<b>4690.00</b> Aplicações Diretas	<b>3.500.000,00</b>	<b>1,22</b>
000174	4690.71	99	Principal da Dívida Contratual Resgatado	3.500.000,00	1,22
28	843	2002	<b>0013 Amortização e Encargos da Dívida do Programa de Pavimentação e Qualificação de Vias Urbanas</b>	<b>700.000,00</b>	<b>0,24</b>

**Prefeitura Municipal de Patos**

Secretária de Finanças

Departamento de Contabilidade - Orçamento-Programa de 2020 - R\$ 1,00

Quadro Detalhado da Despesa Fixada por Unidade Orçamentária, Ações, Fonte de Recurso, Modalidade de Aplicação e Elemento de Despesa - Q.D.D.

77

Classificação Institucional Funcional Programática		Fonte de Recurso/Modalidade de Aplicação/Elemento de Despesa		Esfera	Dotação Orçamentária	%		
<b>02.040</b>	<b>Secretaria Municipal de Finanças</b>				<b>13.413.679,50</b>	<b>4,69</b>		
	Realizar o pagamento da amortização e dos encargos de financiamento junto ao Programa de Pavimentação e Qualificação de Vias Urbanas							
	<b>1001</b>	Recursos Ordinários			<b>700.000,00</b>	<b>0,24</b>		
	<b>3290.00</b>	Aplicações Diretas			<b>600.000,00</b>	<b>0,21</b>		
000175	3290.22	99	Outros Encargos sobre a Dívida por Contrato		Fiscal	600.000,00 0,21		
	<b>4690.00</b>	Aplicações Diretas			<b>100.000,00</b>	<b>0,04</b>		
000176	4690.71	99	Principal da Dívida Contratual Resgatado		Fiscal	100.000,00 0,04		
<b>04</b>	<b>123</b>	<b>2002</b>	<b>2018 Manutenção das Atividades da SEMUF</b>		<b>5.887.927,00</b>	<b>2,06</b>		
	Manter as atividades administrativas da Secretaria de Finanças, atendendo as Gerências de Administração Tributária, Tesouraria e Contabilidade.							
	<b>1001</b>	Recursos Ordinários			<b>5.887.927,00</b>	<b>2,06</b>		
	<b>3190.00</b>	Aplicações Diretas			<b>5.034.330,00</b>	<b>1,76</b>		
000177	3190.04	99	Contratação por Tempo Determinado		Fiscal	12.000,00 0,00		
000178	3190.11	99	Vencimentos e Vantagens Fixas - Pessoal Civil		Fiscal	3.000.000,00 1,05		
000179	3190.13	99	Obrigações Patronais		Fiscal	2.000.000,00 0,70		
000180	3190.16	99	Outras Despesas Variáveis - Pessoal Civil		Fiscal	2.330,00 0,00		
000181	3190.92	99	Despesas de Exercícios Anteriores		Fiscal	20.000,00 0,01		
	<b>3390.00</b>	Aplicações Diretas			<b>843.597,00</b>	<b>0,30</b>		
000182	3390.14	99	Diárias - Civil		Fiscal	5.826,00 0,00		
000183	3390.30	99	Material de Consumo		Fiscal	120.000,00 0,04		
000184	3390.31	99	Premiações Culturais, Artísticas, Científicas, Desportivas e Outras (6)(I)		Fiscal	1.165,00 0,00		
000185	3390.33	99	Passagens e Despesas com Locomoção		Fiscal	3.496,00 0,00		
000186	3390.35	99	Serviços de Consultoria		Fiscal	50.000,00 0,02		
000187	3390.36	99	Outros Serviços de Terceiros - Pessoa Física		Fiscal	32.624,00 0,01		
000188	3390.39	99	Outros Serviços de Terceiros - Pessoa Jurídica		Fiscal	600.000,00 0,21		
000189	3390.47	99	Obrigações Tributárias e Contributivas		Fiscal	1.165,00 0,00		
000190	3390.92	99	Despesas de Exercícios Anteriores		Fiscal	9.321,00 0,00		
000191	3390.93	99	Indenizações e Restituições		Fiscal	20.000,00 0,01		
	<b>4490.00</b>	Aplicações Diretas			<b>10.000,00</b>	<b>0,00</b>		
000192	4490.52	99	Equipamentos e Material Permanente		Fiscal	10.000,00 0,00		
	Pessoal e Encargos Sociais	Juros e Encargos da Dívida	Outras Despesas Correntes	Investimentos	Inversões Financeiras	Amortização da Dívida	Reserva de Contingência	
Fiscal:	5.034.330,00	635.300,00	1.343.597,00	10.000,00		6.390.452,50	<b>13.413.679,50</b>	<b>4,69</b>
Seguridade:							<b>0,00</b>	<b>0,00</b>
<b>Total:</b>	<b>5.034.330,00</b>	<b>635.300,00</b>	<b>1.343.597,00</b>	<b>10.000,00</b>		<b>6.390.452,50</b>	<b>13.413.679,50</b>	<b>4,69</b>



# Prefeitura Municipal de Patos

Secretaria de Finanças

Departamento de Contabilidade - Orçamento-Programa de 2020 - R\$ 1,00

Quadro Detalhado da Despesa Fixada por Unidade Orçamentária, Ações, Fonte de Recurso, Modalidade de Aplicação e Elemento de Despesa - Q.D.D.

Classificação Institucional Funcional Programática		Fonte de Recurso/Modalidade de Aplicação/Elemento de Despesa		Esfera	Dotação Orçamentária	%			
<b>02.050</b>	<b>Secretaria Municipal de Planejamento Orçamento e Gestão</b>				<b>627.570,00</b>	<b>0,22</b>			
04	122	2002	<b>2019 Manutenção da Secretaria Municipal de Planejamento Orçamento e Gestão</b>		<b>627.570,00</b>	<b>0,22</b>			
			Manter as atividades administrativas da Secretaria Municipal de Planejamento Orçamento e Gestão, incluindo os setores: Orçamento Participativo, Portal da Transparência, Geoprocessamento, Execução Orçamentária, entre outros.						
		<b>1001</b>	Recursos Ordinários		<b>627.570,00</b>	<b>0,22</b>			
		<b>3190.00</b>	Aplicações Diretas		<b>414.620,00</b>	<b>0,15</b>			
000193	3190.04	99	Contratação por Tempo Determinado	Fiscal	3.300,00	0,00			
000194	3190.11	99	Vencimentos e Vantagens Fixas - Pessoal Civil	Fiscal	400.000,00	0,14			
001291	3190.13	99	Obrigações Patronais	Fiscal	10.000,00	0,00			
000195	3190.16	99	Outras Despesas Variáveis - Pessoal Civil	Fiscal	660,00	0,00			
000196	3190.92	99	Despesas de Exercícios Anteriores	Fiscal	660,00	0,00			
		<b>3390.00</b>	Aplicações Diretas		<b>207.450,00</b>	<b>0,07</b>			
000197	3390.14	99	Diárias - Civil	Fiscal	7.200,00	0,00			
000198	3390.30	99	Material de Consumo	Fiscal	16.500,00	0,01			
000199	3390.35	99	Serviços de Consultoria	Fiscal	2.200,00	0,00			
000200	3390.36	99	Outros Serviços de Terceiros - Pessoa Física	Fiscal	100.000,00	0,04			
000201	3390.39	99	Outros Serviços de Terceiros - Pessoa Jurídica	Fiscal	60.000,00	0,02			
000202	3390.47	99	Obrigações Tributárias e Contributivas	Fiscal	550,00	0,00			
000203	3390.92	99	Despesas de Exercícios Anteriores	Fiscal	20.000,00	0,01			
000204	3390.93	99	Indenizações e Restituições	Fiscal	1.000,00	0,00			
		<b>4490.00</b>	Aplicações Diretas		<b>5.500,00</b>	<b>0,00</b>			
000205	4490.52	99	Equipamentos e Material Permanente	Fiscal	5.500,00	0,00			
	Pessoal e Encargos Sociais	Juros e Encargos da Dívida	Outras Despesas Correntes	Investimentos	Inversões Financeiras	Amortização da Dívida	Reserva de Contingência		
Fiscal:	414.620,00		207.450,00	5.500,00				<b>627.570,00</b>	<b>0,22</b>
Seguridade:								<b>0,00</b>	<b>0,00</b>
<b>Total:</b>	<b>414.620,00</b>		<b>207.450,00</b>	<b>5.500,00</b>				<b>627.570,00</b>	<b>0,22</b>



# Prefeitura Municipal de Patos

Secretaria de Finanças

Departamento de Contabilidade - Orçamento-Programa de 2020 - R\$ 1,00

Quadro Detalhado da Despesa Fixada por Unidade Orçamentária, Ações, Fonte de Recurso, Modalidade de Aplicação e Elemento de Despesa - Q.D.D.

Classificação Institucional Funcional Programática		Fonte de Recurso/Modalidade de Aplicação/Elemento de Despesa		Esfera	Dotação Orçamentária	%			
<b>02.060</b>	<b>Secretaria Municipal de Controle Interno</b>				<b>389.100,00</b>	<b>0,14</b>			
04	124	2002	<b>2020 Manutenção da Secretaria Municipal de Controle Interno</b>		<b>389.100,00</b>	<b>0,14</b>			
			Manter a Secretaria Municipal de Controle Interno, compreendendo: controle e ouvidoria pública, análise do patrimônio, análise da despesa pública e de atos administrativos, entre outros.,						
		<b>1001</b>	<b>Recursos Ordinários</b>		<b>389.100,00</b>	<b>0,14</b>			
		<b>3190.00</b>	<b>Aplicações Diretas</b>		<b>321.650,00</b>	<b>0,11</b>			
000206	3190.11	99	Vencimentos e Vantagens Fixas - Pessoal Civil	Fiscal	310.000,00	0,11			
000207	3190.13	99	Obrigações Patronais	Fiscal	10.000,00	0,00			
000208	3190.16	99	Outras Despesas Variáveis - Pessoal Civil	Fiscal	1.100,00	0,00			
000209	3190.92	99	Despesas de Exercícios Anteriores	Fiscal	550,00	0,00			
		<b>3390.00</b>	<b>Aplicações Diretas</b>		<b>62.450,00</b>	<b>0,02</b>			
000210	3390.14	99	Diárias - Civil	Fiscal	5.000,00	0,00			
000211	3390.30	99	Material de Consumo	Fiscal	13.200,00	0,00			
000212	3390.35	99	Serviços de Consultoria	Fiscal	10.000,00	0,00			
000213	3390.36	99	Outros Serviços de Terceiros - Pessoa Física	Fiscal	16.500,00	0,01			
000214	3390.39	99	Outros Serviços de Terceiros - Pessoa Jurídica	Fiscal	10.000,00	0,00			
000215	3390.47	99	Obrigações Tributárias e Contributivas	Fiscal	550,00	0,00			
000216	3390.92	99	Despesas de Exercícios Anteriores	Fiscal	2.200,00	0,00			
000217	3390.93	99	Indenizações e Restituições	Fiscal	5.000,00	0,00			
		<b>4490.00</b>	<b>Aplicações Diretas</b>		<b>5.000,00</b>	<b>0,00</b>			
000218	4490.52	99	Equipamentos e Material Permanente	Fiscal	5.000,00	0,00			
	Pessoal e Encargos Sociais	Juros e Encargos da Dívida	Outras Despesas Correntes	Investimentos	Inversões Financeiras	Amortização da Dívida	Reserva de Contigência		
Fiscal:	321.650,00		62.450,00	5.000,00				<b>389.100,00</b>	<b>0,14</b>
Seguridade:								<b>0,00</b>	<b>0,00</b>
<b>Total:</b>	<b>321.650,00</b>		<b>62.450,00</b>	<b>5.000,00</b>				<b>389.100,00</b>	<b>0,14</b>



# Prefeitura Municipal de Patos

Secretaria de Finanças

Departamento de Contabilidade - Orçamento-Programa de 2020 - R\$ 1,00

Quadro Detalhado da Despesa Fixada por Unidade Orçamentária, Ações, Fonte de Recurso, Modalidade de Aplicação e Elemento de Despesa - Q.D.D.

Classificação Institucional Funcional Programática				Dotação	%
Fonte de Recurso/Modalidade de Aplicação/Elemento de Despesa			Esfera	Orçamentária	
<b>02.070</b>	<b>Secretaria Municipal de Infra-Estruturas e Urbanismo</b>			<b>18.779.562,00</b>	<b>6,57</b>
17 512 1005	<b>1004 Ações de Saneamento Básico</b>			<b>210.000,00</b>	<b>0,07</b>
	Promover ações de saneamento básico com a construção de esgotamento sanitário e resíduos sólidos no distrito de Santa Gertrudes, nos bairros Jatobá, Alto da Tubiba, Mutirão, Monte Castelo, Vila Teimosa, Morada do Sol, Conjunto Bivar Olinto, Loteamento Geraldo Carvalho, Jardim Redenção, Jardim Guanabara, Maternidade, São Sebastião, Vitória, Salgadinho, Loteamento Nova Brasília, Dona Milindra, Sete Casas, Vila Cavalcante, Brasília, Nova Conquista e demais bairros do município, demanda do orçamento participativo				
	<b>1001</b> Recursos Ordinários			<b>10.000,00</b>	<b>0,00</b>
	<b>4490.00</b> Aplicações Diretas			<b>10.000,00</b>	<b>0,00</b>
000219	4490.51 99 Obras e Instalações		Fiscal	10.000,00	0,00
	<b>1510</b> Outras Transferências de Convênios ou Contratos de Repasse da União			<b>200.000,00</b>	<b>0,07</b>
	<b>4490.00</b> Aplicações Diretas			<b>200.000,00</b>	<b>0,07</b>
001292	4490.51 99 Obras e Instalações		Fiscal	200.000,00	0,07
15 451 1005	<b>1005 Melhoria na Infra-Estrutura de Vias Públicas da Cidade de Patos</b>			<b>3.050.000,00</b>	<b>1,07</b>
	Construção de pavimentação e qualificação de vias urbanas (asfáltica ou paralelepípedo, etc) e drenagem em pontos críticos na sede do município atendendo a diversas ruas da cidade, dentre elas: Santa Clara e Distrito de Santa Gertrudes, Pastor Eduardo Mundy, Belarmino de Castro Nóbrega e nos bairro Salgadinho, Mutirão, Monte Castelo, São Sebastião, Jatobá, Noé Trajano, Matadouro, Jardim Europa e Juá Doce, Alto da Tubiba, Vila Mariana, Novo Horizonte, Jatobá, Maternidade, Jardim Guanabara, Redenção, Monte Castelo, Sete Casas, esgotamento e urbanização das ruas Francisco Germano e Severino Alves, no Dona Milindra e demais ruas do município, demanda do orçamento participativo				
	<b>1001</b> Recursos Ordinários			<b>550.000,00</b>	<b>0,19</b>
	<b>3390.00</b> Aplicações Diretas			<b>350.000,00</b>	<b>0,12</b>
001297	3390.30 99 Material de Consumo		Fiscal	200.000,00	0,07
001299	3390.36 99 Outros Serviços de Terceiros - Pessoa Física		Fiscal	50.000,00	0,02
001298	3390.39 99 Outros Serviços de Terceiros - Pessoa Jurídica		Fiscal	100.000,00	0,04
	<b>4490.00</b> Aplicações Diretas			<b>200.000,00</b>	<b>0,07</b>
000220	4490.51 99 Obras e Instalações		Fiscal	200.000,00	0,07
	<b>1510</b> Outras Transferências de Convênios ou Contratos de Repasse da União			<b>2.500.000,00</b>	<b>0,87</b>
	<b>4490.00</b> Aplicações Diretas			<b>2.500.000,00</b>	<b>0,87</b>
000221	4490.51 99 Obras e Instalações		Fiscal	2.500.000,00	0,87
15 452 1005	<b>1006 Construção de um Cemitério na Zona Oeste da Cidade</b>			<b>50.000,00</b>	<b>0,02</b>
	Construir um cemitério na zona oeste da cidade .Demanda do Orçamenento participativo				
	<b>1001</b> Recursos Ordinários			<b>50.000,00</b>	<b>0,02</b>
	<b>4490.00</b> Aplicações Diretas			<b>50.000,00</b>	<b>0,02</b>
000222	4490.51 99 Obras e Instalações		Fiscal	50.000,00	0,02
15 452 1005	<b>1007 Ampliação e Reformas de Cemitérios</b>			<b>55.000,00</b>	<b>0,02</b>
	Ampliar e reformar os Cemitérios dos Bairros Monte Castelo, Vitória e Belo Horizonte				
	<b>1001</b> Recursos Ordinários			<b>55.000,00</b>	<b>0,02</b>
	<b>4490.00</b> Aplicações Diretas			<b>55.000,00</b>	<b>0,02</b>
000223	4490.51 99 Obras e Instalações		Fiscal	55.000,00	0,02
15 451 1005	<b>1008 Reforma e Ampliação dos Mercados Públicos Municipal</b>			<b>493.762,00</b>	<b>0,17</b>
	Revitalizare ampliar os Mercados Públicos do Município, oferecendo melhores condições higiêncas na exposição dos alimentos, construção de bicas da coberta da feira livre e outros, tornando os mercados pontos de referências no abastecimento de produtos Hortifrutí, atendendo a demanda das emendas do Legislativo.				
	<b>1001</b> Recursos Ordinários			<b>30.000,00</b>	<b>0,01</b>
	<b>4490.00</b> Aplicações Diretas			<b>30.000,00</b>	<b>0,01</b>
000224	4490.51 99 Obras e Instalações		Fiscal	30.000,00	0,01
	<b>1510</b> Outras Transferências de Convênios ou Contratos de Repasse da União			<b>463.762,00</b>	<b>0,16</b>
	Aplicações Diretas				





# Prefeitura Municipal de Patos

Secretaria de Finanças

Departamento de Contabilidade - Orçamento-Programa de 2020 - R\$ 1,00

Quadro Detalhado da Despesa Fixada por Unidade Orçamentária, Ações, Fonte de Recurso, Modalidade de Aplicação e Elemento de Despesa - Q.D.D.

Classificação Institucional Funcional Programática				Dotação	
Fonte de Recurso/Modalidade de Aplicação/Elemento de Despesa			Esfera	Orçamentária	%
<b>02.070</b>	<b>Secretaria Municipal de Infra-Estruturas e Urbanismo</b>			<b>18.779.562,00</b>	<b>6,57</b>
	<b>4490.00</b>			<b>463.762,00</b>	<b>0,16</b>
000225	4490.51 99 Obras e Instalações		Fiscal	463.762,00	0,16
15 451 1005	<b>1009 Aquisição e Desapropriação de Imóveis</b>			<b>500.000,00</b>	<b>0,17</b>
	Adquirir e desapropriar imóveis para o interesse público				
	<b>1001 Recursos Ordinários</b>			<b>500.000,00</b>	<b>0,17</b>
	<b>4590.00 Aplicações Diretas</b>			<b>500.000,00</b>	<b>0,17</b>
000226	4590.61 99 Aquisição de Imóveis		Fiscal	500.000,00	0,18
25 752 1005	<b>1010 Ampliação e Eficientização da Iluminação Pública</b>			<b>400.000,00</b>	<b>0,14</b>
	Ampliar e eficientizar os serviços de iluminação pública na sede do município, Distrito de Santa Gertrudes e Zona rural, demanda do orçamento participativo				
	<b>1001 Recursos Ordinários</b>			<b>10.000,00</b>	<b>0,00</b>
	<b>4490.00 Aplicações Diretas</b>			<b>10.000,00</b>	<b>0,00</b>
000227	4490.51 99 Obras e Instalações		Fiscal	10.000,00	0,00
	<b>1510 Outras Transferências de Convênios ou Contratos de Repasse da União</b>			<b>390.000,00</b>	<b>0,14</b>
	<b>4490.00 Aplicações Diretas</b>			<b>390.000,00</b>	<b>0,14</b>
000228	4490.51 99 Obras e Instalações		Fiscal	390.000,00	0,14
06 182 1005	<b>1011 Implantação de Ações de Defesa Civil</b>			<b>66.000,00</b>	<b>0,02</b>
	Implantar ações de defesa civil				
	<b>1001 Recursos Ordinários</b>			<b>66.000,00</b>	<b>0,02</b>
	<b>4490.00 Aplicações Diretas</b>			<b>66.000,00</b>	<b>0,02</b>
000229	4490.51 99 Obras e Instalações		Fiscal	66.000,00	0,02
15 451 1005	<b>1012 Conclusão da Macrodrenagem do Canal do Frango e Criação do Parque Espinharas</b>			<b>3.005.000,00</b>	<b>1,05</b>
	Executar obras de Macro Drenagem Urbana do Canal do Frango e canais afluentes do Noé Trajano e Novo Horizonte no âmbito do PAC - Gestão de Riscos e Resposta a Desastres, Ação Sistemas de Drenagem Urbana Sustentável e de Manejo de Aguas Pluviais através de uma lagoa de acumulação com paisagismo, infra estrutura urbanística e criação do Parque das Espinharas				
	<b>1001 Recursos Ordinários</b>			<b>185.000,00</b>	<b>0,06</b>
	<b>3390.00 Aplicações Diretas</b>			<b>45.000,00</b>	<b>0,02</b>
000048	3390.36 99 Outros Serviços de Terceiros - Pessoa Física		Fiscal	15.000,00	0,01
001296	3390.39 99 Outros Serviços de Terceiros - Pessoa Jurídica		Fiscal	30.000,00	0,01
	<b>4490.00 Aplicações Diretas</b>			<b>140.000,00</b>	<b>0,05</b>
000230	4490.51 99 Obras e Instalações		Fiscal	140.000,00	0,05
	<b>1510 Outras Transferências de Convênios ou Contratos de Repasse da União</b>			<b>2.820.000,00</b>	<b>0,99</b>
	<b>3390.00 Aplicações Diretas</b>			<b>20.000,00</b>	<b>0,01</b>
001294	3390.39 99 Outros Serviços de Terceiros - Pessoa Jurídica		Fiscal	20.000,00	0,01
	<b>4490.00 Aplicações Diretas</b>			<b>2.800.000,00</b>	<b>0,98</b>
000231	4490.51 99 Obras e Instalações		Fiscal	2.800.000,00	0,98
26 782 1005	<b>1013 Implantação da Alça Oeste</b>			<b>1.255.000,00</b>	<b>0,44</b>
	Ligar a BR 230 - saída para Cajazeiras à BR 361 saída para Piancó				
	<b>1001 Recursos Ordinários</b>			<b>55.000,00</b>	<b>0,02</b>
	<b>4490.00 Aplicações Diretas</b>			<b>55.000,00</b>	<b>0,02</b>
000232	4490.51 99 Obras e Instalações		Fiscal	55.000,00	0,02
	<b>1510 Outras Transferências de Convênios ou Contratos de Repasse da União</b>			<b>1.200.000,00</b>	<b>0,42</b>
	<b>4490.00 Aplicações Diretas</b>			<b>1.200.000,00</b>	<b>0,42</b>
000233	4490.51 99 Obras e Instalações		Fiscal	1.200.000,00	0,42
15 451 1005	<b>1014 Pavimentação Asfáltica, em Paralelepípedos Granítica e Terraplanagem de Vias Pública</b>			<b>1.088.000,00</b>	<b>0,38</b>
	Execução de obra de pavimentação em paralelepípedos granítica e/ou asfáltica nos diversos bairros do Município de Patos e distrito de Santa Gertrudes, atendendo a demanda do Orçamento Participativo bem como as Emendas do Legislativo de nº 07/2019 e 08/2019				



# Prefeitura Municipal de Patos

Secretaria de Finanças

Departamento de Contabilidade - Orçamento-Programa de 2020 - R\$ 1,00

Quadro Detalhado da Despesa Fixada por Unidade Orçamentária, Ações, Fonte de Recurso, Modalidade de Aplicação e Elemento de Despesa - Q.D.D.

Classificação Institucional Funcional Programática			Dotação	%
Fonte de Recurso/Modalidade de Aplicação/Elemento de Despesa		Esfera	Orçamentária	
<b>02.070</b>	<b>Secretaria Municipal de Infra-Estruturas e Urbanismo</b>		<b>18.779.562,00</b>	<b>6,57</b>
	<b>1001 Recursos Ordinários</b>		<b>88.000,00</b>	<b>0,03</b>
	<b>4490.00 Aplicações Diretas</b>		<b>88.000,00</b>	<b>0,03</b>
000234	4490.51 99 Obras e Instalações	Fiscal	88.000,00	0,03
	<b>1510 Outras Transferências de Convênios ou Contratos de Repasse da União</b>		<b>1.000.000,00</b>	<b>0,35</b>
	<b>4490.00 Aplicações Diretas</b>		<b>1.000.000,00</b>	<b>0,35</b>
000235	4490.51 99 Obras e Instalações	Fiscal	1.000.000,00	0,35
15 451 1005	<b>1015 Pavimentação e Qualificação das Vias Urbanas de Patos (Operação de Crédito)</b>		<b>5.100.000,00</b>	<b>1,78</b>
	Melhorar a mobilidade urbana do município de Patos, através de Operações de Crédito.			
	<b>1001 Recursos Ordinários</b>		<b>100.000,00</b>	<b>0,04</b>
	<b>4490.00 Aplicações Diretas</b>		<b>100.000,00</b>	<b>0,04</b>
000236	4490.51 99 Obras e Instalações	Fiscal	100.000,00	0,04
	<b>1920 Recursos de Operações de Crédito</b>		<b>5.000.000,00</b>	<b>1,75</b>
	<b>4490.00 Aplicações Diretas</b>		<b>5.000.000,00</b>	<b>1,75</b>
000237	4490.51 99 Obras e Instalações	Fiscal	5.000.000,00	1,75
23 122 1005	<b>1071 Reforma e Manutenção do Centro Comercial Darcilio Wanderley</b>		<b>50.000,00</b>	<b>0,02</b>
	Reformar o Centro Comercial Darcilio Wanderley			
	<b>1001 Recursos Ordinários</b>		<b>50.000,00</b>	<b>0,02</b>
	<b>4490.00 Aplicações Diretas</b>		<b>50.000,00</b>	<b>0,02</b>
001318	4490.51 99 Obras e Instalações	Fiscal	50.000,00	0,02
20 605 1005	<b>1124 Serviços de Desassoreamento de Açudes</b>		<b>40.000,00</b>	<b>0,01</b>
	Desassorear açudes na agrovila Campo Comprido, e outras comunidades rurais do Município de Patos			
	<b>1001 Recursos Ordinários</b>		<b>40.000,00</b>	<b>0,01</b>
	<b>4490.00 Aplicações Diretas</b>		<b>40.000,00</b>	<b>0,01</b>
001471	4490.51 99 Obras e Instalações	Fiscal	40.000,00	0,01
15 451 1005	<b>1129 Ampliação da Passagem molhada na Rua Pedro Albino de Medeiros no Campo Comprido EI - 02/2019.</b>		<b>64.000,00</b>	<b>0,02</b>
	Ampliação da Passagem molhada na Rua Pedro Albino de Medeiros no Campo Comprido EI - 02/2019.			
	<b>1001 Recursos Ordinários</b>		<b>64.000,00</b>	<b>0,02</b>
	<b>4490.00 Aplicações Diretas</b>		<b>64.000,00</b>	<b>0,02</b>
000648	4490.51 99 Obras e Instalações	Fiscal	64.000,00	0,02
15 451 1005	<b>1131 Pavimentação de uma área urbana no distrito de Santa Gertrudes EI 03/2019</b>		<b>30.000,00</b>	<b>0,01</b>
	Pavimentação de uma área urbana no distrito de Santa Gertrudes destinada a realização de eventos EI 03/2019			
	<b>1001 Recursos Ordinários</b>		<b>30.000,00</b>	<b>0,01</b>
	<b>4490.00 Aplicações Diretas</b>		<b>30.000,00</b>	<b>0,01</b>
000705	4490.51 99 Obras e Instalações	Fiscal	30.000,00	0,01
15 451 1005	<b>1132 Construção de Calçada do CIEP II Anésio Leitão/ Miguel Mota EI 04/2019</b>		<b>10.000,00</b>	<b>0,00</b>
	Construção de Calçadas lateral e por tras do CIEP II Anésio Leitão/ Miguel Mota EI 04/2019			
	<b>1001 Recursos Ordinários</b>		<b>10.000,00</b>	<b>0,00</b>
	<b>3350.00 Transferências a Instituições Privadas sem Fins Lucrativos</b>		<b>10.000,00</b>	<b>0,00</b>
000995	3350.43 99 Subvenções Sociais	Fiscal	10.000,00	0,00
15 451 1005	<b>1145 Melhorias na feira livre ao redor do mercado público central EI 15/2019</b>		<b>20.000,00</b>	<b>0,01</b>
	Melhorias na feira livre ao redor do mercado público central EI 15/2019			
	<b>1001 Recursos Ordinários</b>		<b>20.000,00</b>	<b>0,01</b>
	<b>4490.00 Aplicações Diretas</b>		<b>20.000,00</b>	<b>0,01</b>
	Obras e Instalações			0,01



# Prefeitura Municipal de Patos

Secretaria de Finanças

Departamento de Contabilidade - Orçamento-Programa de 2020 - R\$ 1,00

Quadro Detalhado da Despesa Fixada por Unidade Orçamentária, Ações, Fonte de Recurso, Modalidade de Aplicação e Elemento de Despesa - Q.D.D.

Classificação Institucional Funcional Programática		Esfera	Dotação Orçamentária	%					
Fonte de Recurso/Modalidade de Aplicação/Elemento de Despesa									
<b>02.070</b>	<b>Secretaria Municipal de Infra-Estruturas e Urbanismo</b>		<b>18.779.562,00</b>	<b>6,57</b>					
001360	4490.51 99	Fiscal	20.000,00						
15 122 2002	<b>2021 Manutenção das Atividades da Secretaria Municipal de Infra-Estruturas e Urbanismo</b>		<b>3.273.800,00</b>	<b>1,15</b>					
	Manter as atividades administrativas da Secretaria Municipal de Infra-Estruturas e Urbanismo, compreendendo: setor de obras, fiscalização, serviços topográficos, manutenção, recuperação e construção de infraestrutura rural, setor de urbanismo edificações e paisagismo, fiscalização de obras, entre outros.								
	<b>1001 Recursos Ordinários</b>		<b>3.273.800,00</b>	<b>1,15</b>					
	<b>3190.00 Aplicações Diretas</b>		<b>1.612.200,00</b>	<b>0,56</b>					
000238	3190.04 99 Contratação por Tempo Determinado	Fiscal	400.000,00	0,14					
000239	3190.11 99 Vencimentos e Vantagens Fixas - Pessoal Civil	Fiscal	1.200.000,00	0,42					
000240	3190.13 99 Obrigações Patronais	Fiscal	10.000,00	0,00					
000241	3190.16 99 Outras Despesas Variáveis - Pessoal Civil	Fiscal	1.100,00	0,00					
000242	3190.92 99 Despesas de Exercícios Anteriores	Fiscal	1.100,00	0,00					
	<b>3390.00 Aplicações Diretas</b>		<b>1.636.100,00</b>	<b>0,57</b>					
000243	3390.14 99 Diárias - Civil	Fiscal	16.500,00	0,01					
000244	3390.30 99 Material de Consumo	Fiscal	816.000,00	0,29					
000245	3390.33 99 Passagens e Despesas com Locomoção	Fiscal	1.100,00	0,00					
000465	3390.35 99 Serviços de Consultoria	Fiscal	5.000,00	0,00					
000246	3390.36 99 Outros Serviços de Terceiros - Pessoa Física	Fiscal	50.000,00	0,02					
000247	3390.37 99 Locação de Mão-de-Obra	Fiscal	1.100,00	0,00					
000248	3390.39 99 Outros Serviços de Terceiros - Pessoa Jurídica	Fiscal	700.000,00	0,24					
000249	3390.47 99 Obrigações Tributárias e Contributivas	Fiscal	13.200,00	0,00					
000250	3390.92 99 Despesas de Exercícios Anteriores	Fiscal	20.000,00	0,01					
000251	3390.93 99 Indenizações e Restituições	Fiscal	13.200,00	0,00					
	<b>4490.00 Aplicações Diretas</b>		<b>25.500,00</b>	<b>0,01</b>					
000252	4490.51 99 Obras e Instalações	Fiscal	20.000,00	0,01					
000253	4490.52 99 Equipamentos e Material Permanente	Fiscal	5.500,00	0,00					
15 122 2002	<b>2234 Confeccionar Placas com denominação de Ruas da cidade de Patos EI 17/2019</b>		<b>19.000,00</b>	<b>0,01</b>					
	Confeccionar Placas com denominação de Ruas da cidade de Patos EI 17/2019								
	<b>1001 Recursos Ordinários</b>		<b>19.000,00</b>	<b>0,01</b>					
	<b>3390.00 Aplicações Diretas</b>		<b>19.000,00</b>	<b>0,01</b>					
001373	3390.30 99 Material de Consumo	Fiscal	19.000,00	0,01					
	Pessoal e Encargos Sociais	Juros e Encargos da Dívida	Outras Despesas Correntes	Investimentos	Inversões Financeiras	Amortização da Dívida	Reserva de Contingência		
Fiscal:	1.612.200,00		2.080.100,00	14.587.262,00	500.000,00			<b>18.779.562,00</b>	<b>6,57</b>
Seguridade:								<b>0,00</b>	<b>0,00</b>
<b>Total:</b>	<b>1.612.200,00</b>		<b>2.080.100,00</b>	<b>14.587.262,00</b>	<b>500.000,00</b>			<b>18.779.562,00</b>	<b>6,57</b>



# Prefeitura Municipal de Patos

Secretaria de Finanças

Departamento de Contabilidade - Orçamento-Programa de 2020 - R\$ 1,00

Quadro Detalhado da Despesa Fixada por Unidade Orçamentária, Ações, Fonte de Recurso, Modalidade de Aplicação e Elemento de Despesa - Q.D.D.

Classificação Institucional Funcional Programática		Fonte de Recurso/Modalidade de Aplicação/Elemento de Despesa		Esfera	Dotação Orçamentária	%		
<b>02.080</b>	<b>Secretaria Municipal de Desenvolvimento Econômico e Habitação</b>				<b>888.752,00</b>	<b>0,31</b>		
16 482 1005	<b>1016 Construção e Reconstrução de Moradias Populares</b>				<b>172.000,00</b>	<b>0,06</b>		
	Melhorar moradias de famílias de baixa renda a zona oeste, zona sul, zona Leste, zona Rural, Distrito de Santa Gertrudes e adjacência.							
	<b>1001</b>	Recursos Ordinários			<b>22.000,00</b>	<b>0,01</b>		
	<b>4490.00</b>	Aplicações Diretas			<b>22.000,00</b>	<b>0,01</b>		
000255	4490.51	99	Obras e Instalações	Fiscal	22.000,00	0,01		
	<b>1510</b>	Outras Transferências de Convênios ou Contratos de Repasse da União			<b>150.000,00</b>	<b>0,05</b>		
	<b>4490.00</b>	Aplicações Diretas			<b>150.000,00</b>	<b>0,05</b>		
000256	4490.51	99	Obras e Instalações	Fiscal	150.000,00	0,05		
23 692 1005	<b>1017 Ampliação/Reforma do Camelódromo na Sede do Município</b>				<b>20.000,00</b>	<b>0,01</b>		
	Ampliar e/ou reformar o Camelódromo para melhor atender os ambulantes alocados atualmente no centro da cidade							
	<b>1001</b>	Recursos Ordinários			<b>20.000,00</b>	<b>0,01</b>		
	<b>4490.00</b>	Aplicações Diretas			<b>20.000,00</b>	<b>0,01</b>		
000257	4490.51	99	Obras e Instalações	Fiscal	20.000,00	0,01		
04 122 2002	<b>2022 Manutenção das Atividades da SEDEHAB</b>				<b>696.752,00</b>	<b>0,24</b>		
	Manter as atividades da Secretaria Municipal do Desenvolvimento Econômico e Habitação, bem como implementar ações de oficina para sapateiros e confecções, realização de eventos, como: empreendimentos, artesanatos, realização de cursos de capacitação profissional, produção de redes e mantas, bem como as demais atividades ligadas a área de desenvolvimento econômico e habitacional do município de Patos							
	<b>1001</b>	Recursos Ordinários			<b>696.752,00</b>	<b>0,24</b>		
	<b>3190.00</b>	Aplicações Diretas			<b>591.100,00</b>	<b>0,21</b>		
000258	3190.04	99	Contratação por Tempo Determinado	Fiscal	15.000,00	0,01		
000259	3190.11	99	Vencimentos e Vantagens Fixas - Pessoal Civil	Fiscal	570.000,00	0,20		
000260	3190.13	99	Obrigações Patronais	Fiscal	5.000,00	0,00		
000261	3190.16	99	Outras Despesas Variáveis - Pessoal Civil	Fiscal	550,00	0,00		
000262	3190.92	99	Despesas de Exercícios Anteriores	Fiscal	550,00	0,00		
	<b>3390.00</b>	Aplicações Diretas			<b>73.752,00</b>	<b>0,03</b>		
000263	3390.14	99	Diárias - Civil	Fiscal	1.100,00	0,00		
000264	3390.30	99	Material de Consumo	Fiscal	9.900,00	0,00		
000265	3390.32	99	Material, Bem ou Serviço para Distribuição Gratuita	Fiscal	550,00	0,00		
000266	3390.35	99	Serviços de Consultoria	Fiscal	2.200,00	0,00		
000267	3390.36	99	Outros Serviços de Terceiros - Pessoa Física	Fiscal	11.000,00	0,00		
000268	3390.39	99	Outros Serviços de Terceiros - Pessoa Jurídica	Fiscal	46.352,00	0,02		
000269	3390.47	99	Obrigações Tributárias e Contributivas	Fiscal	550,00	0,00		
000270	3390.92	99	Despesas de Exercícios Anteriores	Fiscal	1.100,00	0,00		
000271	3390.93	99	Indenizações e Restituições	Fiscal	1.000,00	0,00		
	<b>4490.00</b>	Aplicações Diretas			<b>31.900,00</b>	<b>0,01</b>		
000272	4490.51	99	Obras e Instalações	Fiscal	27.500,00	0,01		
000273	4490.52	99	Equipamentos e Material Permanente	Fiscal	1.100,00	0,00		
000274	4490.92	99	Despesas de Exercícios Anteriores	Fiscal	3.300,00	0,00		
	Pessoal e Encargos Sociais	Juros e Encargos da Dívida	Outras Despesas Correntes	Investimentos	Inversões Financeiras	Amortização da Dívida	Reserva de Contingência	
Fiscal:	591.100,00		73.752,00	223.900,00			<b>888.752,00</b>	<b>0,31</b>
Seguridade:							<b>0,00</b>	<b>0,00</b>
<b>Total:</b>	<b>591.100,00</b>		<b>73.752,00</b>	<b>223.900,00</b>			<b>888.752,00</b>	<b>0,31</b>





# Prefeitura Municipal de Patos

Secretaria de Finanças

Departamento de Contabilidade - Orçamento-Programa de 2020 - R\$ 1,00

Quadro Detalhado da Despesa Fixada por Unidade Orçamentária, Ações, Fonte de Recurso, Modalidade de Aplicação e Elemento de Despesa - Q.D.D.

Classificação Institucional Funcional Programática			Dotação	%
Fonte de Recurso/Modalidade de Aplicação/Elemento de Despesa		Esfera	Orçamentária	
<b>02.090</b>	<b>Secretaria Municipal de Educação</b>		<b>60.075.902,29</b>	<b>21,02</b>
000285	4490.52 99	Fiscal	260.524,00	
12 361 1005	<b>1020 Construção de Unidades Escolares</b>		<b>297.000,00</b>	<b>0,10</b>
	Construir unidades escolares nas comunidades nas Zonas Oeste e Leste da cidade.			
	<b>1111</b> Receitas de Impostos e de Transferência de Impostos - Educação		<b>220.000,00</b>	<b>0,08</b>
	<b>4490.00</b> Aplicações Diretas		<b>220.000,00</b>	<b>0,08</b>
000287	4490.51 99 Obras e Instalações	Fiscal	220.000,00	0,08
	<b>1113</b> Transferências do FUNDEB 40%		<b>77.000,00</b>	<b>0,03</b>
	<b>4490.00</b> Aplicações Diretas		<b>77.000,00</b>	<b>0,03</b>
000288	4490.51 99 Obras e Instalações	Fiscal	77.000,00	0,03
12 365 1023	<b>1021 Aquisição de Equipamentos para as Escolas da Educação Infantil</b>		<b>585.600,00</b>	<b>0,20</b>
	Adquirir equipamentos para as escolas da educação infantil			
	<b>1111</b> Receitas de Impostos e de Transferência de Impostos - Educação		<b>447.000,00</b>	<b>0,16</b>
	<b>4490.00</b> Aplicações Diretas		<b>447.000,00</b>	<b>0,16</b>
000289	4490.52 99 Equipamentos e Material Permanente	Fiscal	447.000,00	0,16
	<b>1113</b> Transferências do FUNDEB 40%		<b>22.000,00</b>	<b>0,01</b>
	<b>4490.00</b> Aplicações Diretas		<b>22.000,00</b>	<b>0,01</b>
000291	4490.52 99 Equipamentos e Material Permanente	Fiscal	22.000,00	0,01
	<b>1124</b> Outras Transferências de Recursos do FNDE		<b>116.600,00</b>	<b>0,04</b>
	<b>4490.00</b> Aplicações Diretas		<b>116.600,00</b>	<b>0,04</b>
000290	4490.52 99 Equipamentos e Material Permanente	Fiscal	116.600,00	0,04
12 365 1005	<b>1022 Construção Ampliação e Reforma das creches Municipais</b>		<b>399.000,00</b>	<b>0,14</b>
	Construir, Ampliar e Reformar as creches municipais para melhorar a capacidade de recebimento, atendimento e estada de boa qualidade. demanda do orçamento participativo e de emendas do legislativo.			
	<b>1111</b> Receitas de Impostos e de Transferência de Impostos - Educação		<b>66.000,00</b>	<b>0,02</b>
	<b>4490.00</b> Aplicações Diretas		<b>66.000,00</b>	<b>0,02</b>
000292	4490.51 99 Obras e Instalações	Fiscal	66.000,00	0,02
	<b>1113</b> Transferências do FUNDEB 40%		<b>33.000,00</b>	<b>0,01</b>
	<b>4490.00</b> Aplicações Diretas		<b>33.000,00</b>	<b>0,01</b>
000294	4490.51 99 Obras e Instalações	Fiscal	33.000,00	0,01
	<b>1124</b> Outras Transferências de Recursos do FNDE		<b>300.000,00</b>	<b>0,10</b>
	<b>4490.00</b> Aplicações Diretas		<b>300.000,00</b>	<b>0,10</b>
000293	4490.51 99 Obras e Instalações	Fiscal	300.000,00	0,10
12 361 1005	<b>1023 Ampliação e Recuperação de Escolas</b>		<b>275.000,00</b>	<b>0,10</b>
	Ampliar e recuperar as Escolas Municipais de Ensino Fundamental, Alfredo Lustosa Cabral, Professor Oliveira, Airio Meira Wanderley e escolas da zona rural, bem como outras escolas da zona urbana, incluindo ainda a cobertura de quadras esportivas das escolas municipais e a construção de refeitórios nas escolas municipais, demanda do orçamento participativo.			
	<b>1111</b> Receitas de Impostos e de Transferência de Impostos - Educação		<b>220.000,00</b>	<b>0,08</b>
	<b>4490.00</b> Aplicações Diretas		<b>220.000,00</b>	<b>0,08</b>
000295	4490.51 99 Obras e Instalações	Fiscal	220.000,00	0,08
	<b>1113</b> Transferências do FUNDEB 40%		<b>55.000,00</b>	<b>0,02</b>
	<b>4490.00</b> Aplicações Diretas		<b>55.000,00</b>	<b>0,02</b>
000296	4490.51 99 Obras e Instalações	Fiscal	55.000,00	0,02
12 361 1005	<b>1024 Implantação de Biblioteca dos Bairros</b>		<b>33.000,00</b>	<b>0,01</b>
	Implantar Bibliotecas nos Bairros para incentivo a leitura e resgate a cultura literaria dos alunos do município			
	<b>1001</b> Recursos Ordinários		<b>33.000,00</b>	<b>0,01</b>
	<b>4490.00</b> Aplicações Diretas		<b>33.000,00</b>	<b>0,01</b>
000297	4490.51 99 Obras e Instalações	Fiscal	33.000,00	0,01



# Prefeitura Municipal de Patos

Secretaria de Finanças

Departamento de Contabilidade - Orçamento-Programa de 2020 - R\$ 1,00

Quadro Detalhado da Despesa Fixada por Unidade Orçamentária, Ações, Fonte de Recurso, Modalidade de Aplicação e Elemento de Despesa - Q.D.D.

Classificação Institucional Funcional Programática			Dotação	
Fonte de Recurso/Modalidade de Aplicação/Elemento de Despesa		Esfera	Orçamentária	%
<b>02.090</b>	<b>Secretaria Municipal de Educação</b>		<b>60.075.902,29</b>	<b>21,02</b>
12 361 1005	<b>1025 Reforma de Telecentros de Inclusão Digital</b>		<b>82.500,00</b>	<b>0,03</b>
	Reforma Telecentros de Inclusão Digital já existentes na zona Sul, Norte, centro e oeste do Município.			
	1111 Receitas de Impostos e de Transferência de Impostos - Educação		27.500,00	0,01
	4490.00 Aplicações Diretas		27.500,00	0,01
000298	4490.51 99 Obras e Instalações	Fiscal	27.500,00	0,01
	1125 Transferências de Convênios ou de Contratos de Repasse vinculados à Educação		55.000,00	0,02
	4490.00 Aplicações Diretas		55.000,00	0,02
000299	4490.51 99 Obras e Instalações	Fiscal	55.000,00	0,02
12 361 1005	<b>1026 Construção e/ou Reforma de Quadra Escolar Coberta</b>		<b>1.161.435,00</b>	<b>0,41</b>
	Construir e/ou reformar quadras de esportes nas Escolas da Zona Norte,Oeste, Leste e Sul, com o objetivo de melhorar a estrutura física para a realização de atividades pedagógicas, recreativas, culturais e esportivas s e garantir o acesso à prática de esportes para crianças e jovens.			
	1111 Receitas de Impostos e de Transferência de Impostos - Educação		188.000,00	0,07
	4490.00 Aplicações Diretas		188.000,00	0,07
000300	4490.51 99 Obras e Instalações	Fiscal	188.000,00	0,07
	1124 Outras Transferências de Recursos do FNDE		973.435,00	0,34
	4490.00 Aplicações Diretas		973.435,00	0,34
000301	4490.51 99 Obras e Instalações	Fiscal	973.435,00	0,34
12 365 1005	<b>1072 Construção de Creches</b>		<b>2.120.428,00</b>	<b>0,74</b>
	Construção de Creches através do Programa Pró Infancia do Governo Federal, nos Bairros Vila Cavalcante e Novo Horizonte.			
	1111 Receitas de Impostos e de Transferência de Impostos - Educação		100.000,00	0,04
	4490.00 Aplicações Diretas		100.000,00	0,04
000467	4490.51 99 Obras e Instalações	Fiscal	100.000,00	0,04
	1125 Transferências de Convênios ou de Contratos de Repasse vinculados à Educação		2.020.428,00	0,71
	4490.00 Aplicações Diretas		2.020.428,00	0,71
000473	4490.51 99 Obras e Instalações	Fiscal	2.020.428,00	0,71
12 361 1005	<b>1137 Cobertura da Quadra de Esporte da Escola Municipal de Ensino Fundamental Tobias Medeiros</b>		<b>35.000,00</b>	<b>0,01</b>
	Cobertura da Quadra de Esporte da Escola Municipal de Ensino Fundamental Tobias Medeiros			
	1111 Receitas de Impostos e de Transferência de Impostos - Educação		35.000,00	0,01
	4490.00 Aplicações Diretas		35.000,00	0,01
001300	4490.51 99 Obras e Instalações	Fiscal	35.000,00	0,01
12 361 1023	<b>2023 Manutenção das Atividades do Ensino Fundamental-MDE</b>		<b>8.255.772,00</b>	<b>2,89</b>
	Manter as atividades do ensino fundamental			
	1111 Receitas de Impostos e de Transferência de Impostos - Educação		8.095.349,00	2,83
	3190.00 Aplicações Diretas		5.691.693,00	1,99
000302	3190.04 99 Contratação por Tempo Determinado	Fiscal	2.309.400,00	0,81
000303	3190.11 99 Vencimentos e Vantagens Fixas - Pessoal Civil	Fiscal	2.761.128,00	0,97
000304	3190.13 99 Obrigações Patronais	Fiscal	600.000,00	0,21
000305	3190.16 99 Outras Despesas Variáveis - Pessoal Civil	Fiscal	1.165,00	0,00
000306	3190.92 99 Despesas de Exercícios Anteriores	Fiscal	20.000,00	0,01
	3191.00 Aplicação Direta Decorrente de Operação entre Órgãos, Fundos e Entidades Integrantes dos Orçamentos		650.000,00	0,23
000307	3191.13 99 Contribuições Patronais (19)(I)	Fiscal	650.000,00	0,23
	3350.00 Transferências a Instituições Privadas sem Fins Lucrativos		1.165,00	0,00
000308	3350.43 99 Subvenções Sociais	Fiscal	1.165,00	0,00
	3390.00 Aplicações Diretas		1.709.491,00	0,60
000309	3390.04 99 Contratação por Tempo Determinado	Fiscal	6.991,00	0,00



# Prefeitura Municipal de Patos

Secretaria de Finanças

Departamento de Contabilidade - Orçamento-Programa de 2020 - R\$ 1,00

Quadro Detalhado da Despesa Fixada por Unidade Orçamentária, Ações, Fonte de Recurso, Modalidade de Aplicação e Elemento de Despesa - Q.D.D.

Classificação Institucional Funcional Programática				Dotação	%
Fonte de Recurso/Modalidade de Aplicação/Elemento de Despesa			Esfera	Orçamentária	
<b>02.090</b>	<b>Secretaria Municipal de Educação</b>			<b>60.075.902,29</b>	<b>21,02</b>
000310	3390.14 99	Diárias - Civil	Fiscal	10.000,00	0,00
000311	3390.18 99	Auxílio Financeiro a Estudantes	Fiscal	16.500,00	0,01
000312	3390.30 99	Material de Consumo	Fiscal	740.000,00	0,26
000314	3390.33 99	Passagens e Despesas com Locomoção	Fiscal	1.100,00	0,00
000315	3390.35 99	Serviços de Consultoria	Fiscal	25.000,00	0,01
000316	3390.36 99	Outros Serviços de Terceiros - Pessoa Física	Fiscal	20.000,00	0,01
000318	3390.39 99	Outros Serviços de Terceiros - Pessoa Jurídica	Fiscal	850.000,00	0,30
000320	3390.47 99	Obrigações Tributárias e Contributivas	Fiscal	9.900,00	0,00
000321	3390.92 99	Despesas de Exercícios Anteriores	Fiscal	20.000,00	0,01
000322	3390.93 99	Indenizações e Restituições	Fiscal	10.000,00	0,00
	<b>4490.00</b>	<b>Aplicações Diretas</b>		<b>43.000,00</b>	<b>0,01</b>
000323	4490.51 99	Obras e Instalações	Fiscal	33.000,00	0,01
000324	4490.52 99	Equipamentos e Material Permanente	Fiscal	10.000,00	0,00
	<b>1124</b>	<b>Outras Transferências de Recursos do FNDE</b>		<b>160.423,00</b>	<b>0,06</b>
	<b>3390.00</b>	<b>Aplicações Diretas</b>		<b>138.423,00</b>	<b>0,05</b>
000313	3390.30 99	Material de Consumo	Fiscal	22.000,00	0,01
000317	3390.36 99	Outros Serviços de Terceiros - Pessoa Física	Fiscal	22.000,00	0,01
000319	3390.39 99	Outros Serviços de Terceiros - Pessoa Jurídica	Fiscal	94.423,00	0,03
	<b>4490.00</b>	<b>Aplicações Diretas</b>		<b>22.000,00</b>	<b>0,01</b>
000325	4490.52 99	Equipamentos e Material Permanente	Fiscal	22.000,00	0,01
12 365 1023	<b>2024</b>	<b>Manutenção das Atividades da Educação Infantil e Creche - MDE</b>		<b>974.508,00</b>	<b>0,34</b>
		Manter as atividades da Educação Infantil e Creche - MDE			
	<b>1111</b>	<b>Receitas de Impostos e de Transferência de Impostos - Educação</b>		<b>813.508,00</b>	<b>0,28</b>
	<b>3190.00</b>	<b>Aplicações Diretas</b>		<b>444.650,00</b>	<b>0,16</b>
000326	3190.04 99	Contratação por Tempo Determinado	Fiscal	5.500,00	0,00
000328	3190.11 99	Vencimentos e Vantagens Fixas - Pessoal Civil	Fiscal	400.000,00	0,14
000330	3190.13 99	Obrigações Patronais	Fiscal	28.600,00	0,01
000331	3190.16 99	Outras Despesas Variáveis - Pessoal Civil	Fiscal	550,00	0,00
000332	3190.92 99	Despesas de Exercícios Anteriores	Fiscal	10.000,00	0,00
	<b>3191.00</b>	<b>Aplicação Direta Decorrente de Operação entre Órgãos, Fundos e Entidades Integrantes dos Orçamentos</b>		<b>20.000,00</b>	<b>0,01</b>
000333	3191.13 99	Contribuições Patronais (19)(I)	Fiscal	20.000,00	0,01
	<b>3350.00</b>	<b>Transferências a Instituições Privadas sem Fins Lucrativos</b>		<b>583,00</b>	<b>0,00</b>
000334	3350.43 99	Subvenções Sociais	Fiscal	583,00	0,00
	<b>3390.00</b>	<b>Aplicações Diretas</b>		<b>297.692,00</b>	<b>0,10</b>
000335	3390.14 99	Diárias - Civil	Fiscal	700,00	0,00
000336	3390.30 99	Material de Consumo	Fiscal	125.000,00	0,04
000338	3390.31 99	Premiações Culturais, Artísticas, Científicas, Desportivas e Outras (6)(I)	Fiscal	583,00	0,00
000339	3390.33 99	Passagens e Despesas com Locomoção	Fiscal	583,00	0,00
000340	3390.35 99	Serviços de Consultoria	Fiscal	700,00	0,00
000341	3390.36 99	Outros Serviços de Terceiros - Pessoa Física	Fiscal	5.826,00	0,00
000343	3390.39 99	Outros Serviços de Terceiros - Pessoa Jurídica	Fiscal	150.000,00	0,05
000345	3390.92 99	Despesas de Exercícios Anteriores	Fiscal	14.300,00	0,00
	<b>4490.00</b>	<b>Aplicações Diretas</b>		<b>50.583,00</b>	<b>0,02</b>
000346	4490.52 99	Equipamentos e Material Permanente	Fiscal	50.000,00	0,02
000348	4490.92 99	Despesas de Exercícios Anteriores	Fiscal	583,00	0,00
	<b>1124</b>	<b>Outras Transferências de Recursos do FNDE</b>		<b>161.000,00</b>	<b>0,06</b>
	<b>3190.00</b>	<b>Aplicações Diretas</b>		<b>55.000,00</b>	<b>0,02</b>
000327	3190.04 99	Contratação por Tempo Determinado	Fiscal	27.500,00	0,01
000329	3190.11 99	Vencimentos e Vantagens Fixas - Pessoal Civil	Fiscal	27.500,00	0,01
	<b>3390.00</b>	<b>Aplicações Diretas</b>		<b>84.000,00</b>	<b>0,03</b>
000337	3390.30 99	Material de Consumo	Fiscal	40.000,00	0,01
000342	3390.36 99	Outros Serviços de Terceiros - Pessoa Física	Fiscal	22.000,00	0,01
000344	3390.39 99	Outros Serviços de Terceiros - Pessoa Jurídica	Fiscal	22.000,00	0,01





# Prefeitura Municipal de Patos

Secretaria de Finanças

Departamento de Contabilidade - Orçamento-Programa de 2020 - R\$ 1,00

Quadro Detalhado da Despesa Fixada por Unidade Orçamentária, Ações, Fonte de Recurso, Modalidade de Aplicação e Elemento de Despesa - Q.D.D.

Classificação Institucional Funcional Programática		Esfera	Dotação Orçamentária	%
Fonte de Recurso/Modalidade de Aplicação/Elemento de Despesa				
<b>02.090</b>	<b>Secretaria Municipal de Educação</b>		<b>60.075.902,29</b>	<b>21,02</b>
	<b>4490.00</b> Aplicações Diretas		<b>22.000,00</b>	<b>0,01</b>
000347	4490.52 99 Equipamentos e Material Permanente	Fiscal	22.000,00	0,01
12 361 1023	<b>2025 Manutenção da Educação de Jovens e Adultos</b>		<b>55.000,00</b>	<b>0,02</b>
	Manter a educação de jovens e adultos, inclusive o Programa Brasil Afabetizado entre outros.			
	<b>1124</b> Outras Transferências de Recursos do FNDE		<b>55.000,00</b>	<b>0,02</b>
	<b>3390.00</b> Aplicações Diretas		<b>44.000,00</b>	<b>0,02</b>
000349	3390.30 99 Material de Consumo	Fiscal	11.000,00	0,00
000350	3390.35 99 Serviços de Consultoria	Fiscal	11.000,00	0,00
000351	3390.36 99 Outros Serviços de Terceiros - Pessoa Física	Fiscal	11.000,00	0,00
000352	3390.39 99 Outros Serviços de Terceiros - Pessoa Jurídica	Fiscal	11.000,00	0,00
	<b>4490.00</b> Aplicações Diretas		<b>11.000,00</b>	<b>0,00</b>
000353	4490.52 99 Equipamentos e Material Permanente	Fiscal	11.000,00	0,00
12 306 1023	<b>2026 Manutenção do Programa Nacional de Alimentação Escolar - FUNDAMENTAL</b>		<b>706.600,00</b>	<b>0,25</b>
	Adquirir gêneros alimentícios para a merenda dos alunos das escolas municipais do ensino fundamental, incluindo o programa PNAE do Novo mais Educação.			
	<b>1001</b> Recursos Ordinários		<b>56.600,00</b>	<b>0,02</b>
	<b>3350.00</b> Transferências a Instituições Privadas sem Fins Lucrativos		<b>6.600,00</b>	<b>0,00</b>
000354	3350.41 99 Contribuições	Fiscal	6.600,00	0,00
	<b>3390.00</b> Aplicações Diretas		<b>50.000,00</b>	<b>0,02</b>
000356	3390.30 99 Material de Consumo	Fiscal	50.000,00	0,02
	<b>1124</b> Outras Transferências de Recursos do FNDE		<b>650.000,00</b>	<b>0,23</b>
	<b>3350.00</b> Transferências a Instituições Privadas sem Fins Lucrativos		<b>600.000,00</b>	<b>0,21</b>
000355	3350.41 99 Contribuições	Fiscal	600.000,00	0,21
	<b>3390.00</b> Aplicações Diretas		<b>50.000,00</b>	<b>0,02</b>
000357	3390.30 99 Material de Consumo	Fiscal	50.000,00	0,02
12 361 1023	<b>2027 Manutenção do Ensino Fundamental - Fundeb - 60%</b>		<b>28.891.401,29</b>	<b>10,11</b>
	Manter as atividades do Ensino Fundamental - Fundeb 60% para atender o magistério			
	<b>1112</b> Transferências do FUNDEB 60%		<b>28.891.401,29</b>	<b>10,11</b>
	<b>3190.00</b> Aplicações Diretas		<b>23.888.651,29</b>	<b>8,36</b>
000358	3190.04 99 Contratação por Tempo Determinado	Fiscal	800.000,00	0,28
000359	3190.11 99 Vencimentos e Vantagens Fixas - Pessoal Civil	Fiscal	22.000.000,00	7,70
000360	3190.13 99 Obrigações Patronais	Fiscal	1.088.651,29	0,38
	<b>3191.00</b> Aplicação Direta Decorrente de Operação entre Órgãos, Fundos e Entidades Integrantes dos Orçamentos		<b>5.000.000,00</b>	<b>1,75</b>
000361	3191.13 99 Contribuições Patronais (19)(I)	Fiscal	5.000.000,00	1,75
	<b>3350.00</b> Transferências a Instituições Privadas sem Fins Lucrativos		<b>1.650,00</b>	<b>0,00</b>
000362	3350.43 99 Subvenções Sociais	Fiscal	1.650,00	0,00
	<b>3390.00</b> Aplicações Diretas		<b>1.100,00</b>	<b>0,00</b>
000363	3390.93 99 Indenizações e Restituições	Fiscal	1.100,00	0,00
12 361 1023	<b>2028 Manutenção do Ensino Fundamental - Fundeb - 40%</b>		<b>4.049.000,00</b>	<b>1,42</b>
	Manter as atividades do Ensino Fundamental - Fundeb 40% para atender a outras despesas do Fundeb			
	<b>1113</b> Transferências do FUNDEB 40%		<b>4.049.000,00</b>	<b>1,42</b>
	<b>3190.00</b> Aplicações Diretas		<b>2.368.200,00</b>	<b>0,83</b>
000364	3190.04 99 Contratação por Tempo Determinado	Fiscal	100.000,00	0,04
000365	3190.11 99 Vencimentos e Vantagens Fixas - Pessoal Civil	Fiscal	2.200.000,00	0,77
000366	3190.13 99 Obrigações Patronais	Fiscal	66.000,00	0,02
000367	3190.16 99 Outras Despesas Variáveis - Pessoal Civil	Fiscal	1.100,00	0,00
000368	3190.92 99 Despesas de Exercícios Anteriores	Fiscal	1.100,00	0,00
	<b>3191.00</b> Aplicação Direta Decorrente de Operação entre Órgãos, Fundos e Entidades Integrantes dos Orçamentos		<b>1.600.000,00</b>	<b>0,56</b>



# Prefeitura Municipal de Patos

Secretaria de Finanças

Departamento de Contabilidade - Orçamento-Programa de 2020 - R\$ 1,00

Quadro Detalhado da Despesa Fixada por Unidade Orçamentária, Ações, Fonte de Recurso, Modalidade de Aplicação e Elemento de Despesa - Q.D.D.

Classificação Institucional Funcional Programática				Dotação	
Fonte de Recurso/Modalidade de Aplicação/Elemento de Despesa			Esfera	Orçamentária	%
<b>02.090</b>	<b>Secretaria Municipal de Educação</b>			<b>60.075.902,29</b>	<b>21,02</b>
000369	3191.13 99 Contribuições Patronais (19)(I)		Fiscal	1.600.000,00	0,56
	<b>3350.00</b> Transferências a Instituições Privadas sem Fins Lucrativos			<b>1.100,00</b>	<b>0,00</b>
000370	3350.43 99 Subvenções Sociais		Fiscal	1.100,00	0,00
	<b>3390.00</b> Aplicações Diretas			<b>74.200,00</b>	<b>0,03</b>
000371	3390.14 99 Diárias - Civil		Fiscal	1.100,00	0,00
000372	3390.30 99 Material de Consumo		Fiscal	30.000,00	0,01
000373	3390.33 99 Passagens e Despesas com Locomoção		Fiscal	1.100,00	0,00
000374	3390.35 99 Serviços de Consultoria		Fiscal	3.300,00	0,00
000375	3390.36 99 Outros Serviços de Terceiros - Pessoa Física		Fiscal	10.000,00	0,00
000376	3390.39 99 Outros Serviços de Terceiros - Pessoa Jurídica		Fiscal	10.000,00	0,00
000377	3390.47 99 Obrigações Tributárias e Contributivas		Fiscal	1.100,00	0,00
000378	3390.92 99 Despesas de Exercícios Anteriores		Fiscal	16.500,00	0,01
000379	3390.93 99 Indenizações e Restituições		Fiscal	1.100,00	0,00
	<b>4490.00</b> Aplicações Diretas			<b>5.500,00</b>	<b>0,00</b>
000380	4490.52 99 Equipamentos e Material Permanente		Fiscal	5.500,00	0,00
12 361 1023	<b>2029 Manutenção do Transporte Escolar- ENSINO FUNDAMENTAL</b>			<b>903.029,00</b>	<b>0,32</b>
	Manter o transporte escolar dos alunos do ensino fundamental assegurando boas condições de uso, oferecendo conforto e segurança aos estudantes				
	<b>1111</b> Receitas de Impostos e de Transferência de Impostos - Educação			<b>721.500,00</b>	<b>0,25</b>
	<b>3390.00</b> Aplicações Diretas			<b>721.500,00</b>	<b>0,25</b>
000381	3390.30 99 Material de Consumo		Fiscal	40.000,00	0,01
000383	3390.36 99 Outros Serviços de Terceiros - Pessoa Física		Fiscal	5.500,00	0,00
000387	3390.39 99 Outros Serviços de Terceiros - Pessoa Jurídica		Fiscal	676.000,00	0,24
	<b>1113</b> Transferências do FUNDEB 40%			<b>105.000,00</b>	<b>0,04</b>
	<b>3390.00</b> Aplicações Diretas			<b>105.000,00</b>	<b>0,04</b>
000385	3390.36 99 Outros Serviços de Terceiros - Pessoa Física		Fiscal	50.000,00	0,02
000389	3390.39 99 Outros Serviços de Terceiros - Pessoa Jurídica		Fiscal	55.000,00	0,02
	<b>1124</b> Outras Transferências de Recursos do FNDE			<b>45.529,00</b>	<b>0,02</b>
	<b>3390.00</b> Aplicações Diretas			<b>45.529,00</b>	<b>0,02</b>
000382	3390.30 99 Material de Consumo		Fiscal	5.500,00	0,00
000384	3390.36 99 Outros Serviços de Terceiros - Pessoa Física		Fiscal	23.529,00	0,01
000388	3390.39 99 Outros Serviços de Terceiros - Pessoa Jurídica		Fiscal	16.500,00	0,01
	<b>1125</b> Transferências de Convênios ou de Contratos de Repasse vinculados à Educação			<b>31.000,00</b>	<b>0,01</b>
	<b>3390.00</b> Aplicações Diretas			<b>31.000,00</b>	<b>0,01</b>
000386	3390.36 99 Outros Serviços de Terceiros - Pessoa Física		Fiscal	20.000,00	0,01
000390	3390.39 99 Outros Serviços de Terceiros - Pessoa Jurídica		Fiscal	11.000,00	0,00
12 306 1023	<b>2030 Manutenção do Programa Nacional de Alimentação Escolar - CRECHE</b>			<b>460.000,00</b>	<b>0,16</b>
	Adquirir gêneros alimentícios para merenda destinados aos alunos das creches municipais				
	<b>1001</b> Recursos Ordinários			<b>160.000,00</b>	<b>0,06</b>
	<b>3390.00</b> Aplicações Diretas			<b>160.000,00</b>	<b>0,06</b>
000391	3390.30 99 Material de Consumo		Fiscal	160.000,00	0,06
	<b>1124</b> Outras Transferências de Recursos do FNDE			<b>300.000,00</b>	<b>0,10</b>
	<b>3390.00</b> Aplicações Diretas			<b>300.000,00</b>	<b>0,10</b>
000392	3390.30 99 Material de Consumo		Fiscal	300.000,00	0,10
12 361 1023	<b>2031 Manutenção do Salário Educação -QSE</b>			<b>1.448.300,00</b>	<b>0,51</b>
	Manter a cota municipal de Salário Educação				
	<b>1124</b> Outras Transferências de Recursos do FNDE			<b>1.448.300,00</b>	<b>0,51</b>
	<b>3390.00</b> Aplicações Diretas			<b>1.428.300,00</b>	<b>0,50</b>
000393	3390.30 99 Material de Consumo		Fiscal	1.000.000,00	0,35
000394	3390.35 99 Serviços de Consultoria		Fiscal	1.100,00	0,00
000395	3390.36 99 Outros Serviços de Terceiros - Pessoa Física		Fiscal	25.000,00	0,01



# Prefeitura Municipal de Patos

Secretária de Finanças

Departamento de Contabilidade - Orçamento-Programa de 2020 - R\$ 1,00

Quadro Detalhado da Despesa Fixada por Unidade Orçamentária, Ações, Fonte de Recurso, Modalidade de Aplicação e Elemento de Despesa - Q.D.D.

Classificação Institucional Funcional Programática				Dotação	%
Fonte de Recurso/Modalidade de Aplicação/Elemento de Despesa			Esfera	Orçamentária	
<b>02.090</b>	<b>Secretaria Municipal de Educação</b>			<b>60.075.902,29</b>	<b>21,02</b>
000396	3390.39	99 Outros Serviços de Terceiros - Pessoa Jurídica	Fiscal	400.000,00	0,14
000397	3390.92	99 Despesas de Exercícios Anteriores	Fiscal	2.200,00	0,00
	<b>4490.00</b>	Aplicações Diretas		<b>20.000,00</b>	<b>0,01</b>
000398	4490.52	99 Equipamentos e Material Permanente	Fiscal	20.000,00	0,01
12	361	1023 <b>2032 PROGRAMA DINHEIRO DIRETO NA ESCOLA -PDDE</b>		<b>20.000,00</b>	<b>0,01</b>
		MANUTENÇÃO DO PROGRAMA DINHEIRO DIRETO NA ESCOLA -PDDE			
		<b>1124</b> Outras Transferências de Recursos do FNDE		<b>20.000,00</b>	<b>0,01</b>
		<b>3390.00</b> Aplicações Diretas		<b>20.000,00</b>	<b>0,01</b>
000399	3390.30	99 Material de Consumo	Fiscal	20.000,00	0,01
12	361	1023 <b>2033 Manutenção da Educação de Jovens e Adultos - Fundeb 60%</b>		<b>14.850,00</b>	<b>0,01</b>
		Manter a educação de jovens e adultos - Fundeb 60%			
		<b>1112</b> Transferências do FUNDEB 60%		<b>14.850,00</b>	<b>0,01</b>
		<b>3190.00</b> Aplicações Diretas		<b>12.650,00</b>	<b>0,00</b>
000400	3190.04	99 Contratação por Tempo Determinado	Fiscal	2.200,00	0,00
000401	3190.11	99 Vencimentos e Vantagens Fixas - Pessoal Civil	Fiscal	5.500,00	0,00
000402	3190.13	99 Obrigações Patronais	Fiscal	2.200,00	0,00
000403	3190.16	99 Outras Despesas Variáveis - Pessoal Civil	Fiscal	1.650,00	0,00
000404	3190.92	99 Despesas de Exercícios Anteriores	Fiscal	1.100,00	0,00
		<b>3191.00</b> Aplicação Direta Decorrente de Operação entre Órgãos, Fundos e Entidades Integrantes dos Orçamentos		<b>2.200,00</b>	<b>0,00</b>
000405	3191.13	99 Contribuições Patronais (19)(I)	Fiscal	2.200,00	0,00
12	361	1023 <b>2034 Manutenção da Educação de Jovens e Adultos - Fundeb 40%</b>		<b>29.860,00</b>	<b>0,01</b>
		Manter a educação de jovens e adultos - Fundeb 40%			
		<b>1113</b> Transferências do FUNDEB 40%		<b>29.860,00</b>	<b>0,01</b>
		<b>3190.00</b> Aplicações Diretas		<b>9.460,00</b>	<b>0,00</b>
000406	3190.04	99 Contratação por Tempo Determinado	Fiscal	3.300,00	0,00
000407	3190.11	99 Vencimentos e Vantagens Fixas - Pessoal Civil	Fiscal	3.300,00	0,00
000408	3190.13	99 Obrigações Patronais	Fiscal	1.100,00	0,00
000409	3190.16	99 Outras Despesas Variáveis - Pessoal Civil	Fiscal	1.100,00	0,00
000410	3190.92	99 Despesas de Exercícios Anteriores	Fiscal	660,00	0,00
		<b>3350.00</b> Transferências a Instituições Privadas sem Fins Lucrativos		<b>2.200,00</b>	<b>0,00</b>
000411	3350.43	99 Subvenções Sociais	Fiscal	2.200,00	0,00
		<b>3390.00</b> Aplicações Diretas		<b>17.100,00</b>	<b>0,01</b>
000412	3390.30	99 Material de Consumo	Fiscal	1.100,00	0,00
000413	3390.35	99 Serviços de Consultoria	Fiscal	3.300,00	0,00
000414	3390.36	99 Outros Serviços de Terceiros - Pessoa Física	Fiscal	5.500,00	0,00
000415	3390.39	99 Outros Serviços de Terceiros - Pessoa Jurídica	Fiscal	5.000,00	0,00
000416	3390.92	99 Despesas de Exercícios Anteriores	Fiscal	1.650,00	0,00
000417	3390.93	99 Indenizações e Restituições	Fiscal	550,00	0,00
		<b>4490.00</b> Aplicações Diretas		<b>1.100,00</b>	<b>0,00</b>
000418	4490.52	99 Equipamentos e Material Permanente	Fiscal	1.100,00	0,00
12	365	1023 <b>2035 Manutenção da Educação Infantil e Creche - Fundeb 60%</b>		<b>5.014.400,00</b>	<b>1,75</b>
		Manter as atividades da Educação Infantil e Creche - Fundeb 60%			
		<b>1112</b> Transferências do FUNDEB 60%		<b>5.014.400,00</b>	<b>1,75</b>
		<b>3190.00</b> Aplicações Diretas		<b>5.009.400,00</b>	<b>1,75</b>
000419	3190.04	99 Contratação por Tempo Determinado	Fiscal	2.200,00	0,00
000420	3190.11	99 Vencimentos e Vantagens Fixas - Pessoal Civil	Fiscal	5.000.000,00	1,75
000421	3190.13	99 Obrigações Patronais	Fiscal	5.000,00	0,00
000422	3190.16	99 Outras Despesas Variáveis - Pessoal Civil	Fiscal	1.100,00	0,00
000423	3190.92	99 Despesas de Exercícios Anteriores	Fiscal	1.100,00	0,00



# Prefeitura Municipal de Patos

Secretaria de Finanças

Departamento de Contabilidade - Orçamento-Programa de 2020 - R\$ 1,00

Quadro Detalhado da Despesa Fixada por Unidade Orçamentária, Ações, Fonte de Recurso, Modalidade de Aplicação e Elemento de Despesa - Q.D.D.

Classificação Institucional Funcional Programática			Dotação	%
Fonte de Recurso/Modalidade de Aplicação/Elemento de Despesa		Esfera	Orçamentária	
<b>02.090</b>	<b>Secretaria Municipal de Educação</b>		<b>60.075.902,29</b>	<b>21,02</b>
	<b>3191.00</b> Aplicação Direta Decorrente de Operação entre Órgãos, Fundos e Entidades Integrantes dos Orçamentos		<b>5.000,00</b>	<b>0,00</b>
000424	3191.13 99 Contribuições Patronais (19)(I)	Fiscal	5.000,00	0,00
12 365 1023	<b>2036 Manutenção da Educação Infantil e Creche - Fundeb 40%</b> Manter as atividades da Educação Infantil e Creche - Fundeb 40%		<b>2.563.002,00</b>	<b>0,90</b>
	<b>1113</b> Transferências do FUNDEB 40%		<b>2.563.002,00</b>	<b>0,90</b>
	<b>3190.00</b> Aplicações Diretas		<b>2.524.782,00</b>	<b>0,88</b>
000425	3190.04 99 Contratação por Tempo Determinado	Fiscal	5.500,00	0,00
000426	3190.11 99 Vencimentos e Vantagens Fixas - Pessoal Civil	Fiscal	2.506.632,00	0,88
000427	3190.13 99 Obrigações Patronais	Fiscal	11.000,00	0,00
000428	3190.16 99 Outras Despesas Variáveis - Pessoal Civil	Fiscal	550,00	0,00
000429	3190.92 99 Despesas de Exercícios Anteriores	Fiscal	1.100,00	0,00
	<b>3191.00</b> Aplicação Direta Decorrente de Operação entre Órgãos, Fundos e Entidades Integrantes dos Orçamentos		<b>5.000,00</b>	<b>0,00</b>
000430	3191.13 99 Contribuições Patronais (19)(I)	Fiscal	5.000,00	0,00
	<b>3390.00</b> Aplicações Diretas		<b>29.920,00</b>	<b>0,01</b>
000431	3390.14 99 Diárias - Civil	Fiscal	1.100,00	0,00
000432	3390.30 99 Material de Consumo	Fiscal	17.600,00	0,01
000433	3390.33 99 Passagens e Despesas com Locomoção	Fiscal	660,00	0,00
000434	3390.36 99 Outros Serviços de Terceiros - Pessoa Física	Fiscal	4.400,00	0,00
000435	3390.39 99 Outros Serviços de Terceiros - Pessoa Jurídica	Fiscal	4.400,00	0,00
000436	3390.92 99 Despesas de Exercícios Anteriores	Fiscal	1.100,00	0,00
000437	3390.93 99 Indenizações e Restituições	Fiscal	660,00	0,00
	<b>4490.00</b> Aplicações Diretas		<b>3.300,00</b>	<b>0,00</b>
000438	4490.52 99 Equipamentos e Material Permanente	Fiscal	3.300,00	0,00
12 306 1023	<b>2037 Manutenção do Programa Nacional de Alimentação Escolar - PRE-ESCOLA</b> Manter as atividades do Programa Nacional de Alimentação da Pré-Escolar		<b>40.000,00</b>	<b>0,01</b>
	<b>1001</b> Recursos Ordinários		<b>20.000,00</b>	<b>0,01</b>
	<b>3390.00</b> Aplicações Diretas		<b>20.000,00</b>	<b>0,01</b>
000439	3390.30 99 Material de Consumo	Fiscal	20.000,00	0,01
	<b>1124</b> Outras Transferências de Recursos do FNDE		<b>20.000,00</b>	<b>0,01</b>
	<b>3390.00</b> Aplicações Diretas		<b>20.000,00</b>	<b>0,01</b>
000440	3390.30 99 Material de Consumo	Fiscal	20.000,00	0,01
12 306 1023	<b>2038 Manutenção do Programa Nacional de Alimentação Escolar - EJA</b> Adquirir gêneros alimentícios para merenda destinados aos alunos da educação de jovens e adultos		<b>32.000,00</b>	<b>0,01</b>
	<b>1001</b> Recursos Ordinários		<b>22.000,00</b>	<b>0,01</b>
	<b>3390.00</b> Aplicações Diretas		<b>22.000,00</b>	<b>0,01</b>
000441	3390.30 99 Material de Consumo	Fiscal	22.000,00	0,01
	<b>1124</b> Outras Transferências de Recursos do FNDE		<b>10.000,00</b>	<b>0,00</b>
	<b>3390.00</b> Aplicações Diretas		<b>10.000,00</b>	<b>0,00</b>
000442	3390.30 99 Material de Consumo	Fiscal	10.000,00	0,00
12 368 1023	<b>2039 Manutenção das Atividades da Secretaria de Educação</b> Manter as atividades da Secretaria de Educação, desenvolvendo as atividades a ela competente.		<b>305.000,00</b>	<b>0,11</b>
	<b>1111</b> Receitas de Impostos e de Transferência de Impostos - Educação		<b>305.000,00</b>	<b>0,11</b>
	<b>3390.00</b> Aplicações Diretas		<b>275.000,00</b>	<b>0,10</b>
000444	3390.14 99 Diárias - Civil	Fiscal	25.000,00	0,01
000446	3390.30 99 Material de Consumo	Fiscal	50.000,00	0,02
000443	3390.36 99 Outros Serviços de Terceiros - Pessoa Física	Fiscal	100.000,00	0,04
000445	3390.39 99 Outros Serviços de Terceiros - Pessoa Jurídica	Fiscal	100.000,00	0,04
	<b>4490.00</b> Aplicações Diretas		<b>30.000,00</b>	<b>0,01</b>
001224	4490.52 99 Equipamentos e Material Permanente	Fiscal	30.000,00	0,01



# Prefeitura Municipal de Patos

Secretaria de Finanças

Departamento de Contabilidade - Orçamento-Programa de 2020 - R\$ 1,00

Quadro Detalhado da Despesa Fixada por Unidade Orçamentária, Ações, Fonte de Recurso, Modalidade de Aplicação e Elemento de Despesa - Q.D.D.

Classificação Institucional Funcional Programática		Fonte de Recurso/Modalidade de Aplicação/Elemento de Despesa		Esfera	Dotação Orçamentária	%			
<b>02.090</b>	<b>Secretaria Municipal de Educação</b>				<b>60.075.902,29</b>	<b>21,02</b>			
12	365	1023	<b>2040 Manutenção das Atividades do Transporte Escolar - ENSINO INFANTIL</b>		<b>8.998,00</b>	<b>0,00</b>			
			Garantir a manutenção do transporte escolar do ensino infantil, com a finalidade de garantir seu pleno funcionamento						
			<b>1111</b> Receitas de Impostos e de Transferência de Impostos - Educação		<b>2.200,00</b>	<b>0,00</b>			
			<b>3390.00</b> Aplicações Diretas		<b>2.200,00</b>	<b>0,00</b>			
000447	3390.36	99	Outros Serviços de Terceiros - Pessoa Física	Fiscal	1.100,00	0,00			
000449	3390.39	99	Outros Serviços de Terceiros - Pessoa Jurídica	Fiscal	1.100,00	0,00			
			<b>1124</b> Outras Transferências de Recursos do FNDE		<b>6.798,00</b>	<b>0,00</b>			
			<b>3390.00</b> Aplicações Diretas		<b>6.798,00</b>	<b>0,00</b>			
000448	3390.36	99	Outros Serviços de Terceiros - Pessoa Física	Fiscal	5.500,00	0,00			
000450	3390.39	99	Outros Serviços de Terceiros - Pessoa Jurídica	Fiscal	1.298,00	0,00			
12	362	1023	<b>2041 Manutenção de Bolsas de Estudo - Ensino Médio</b>		<b>22.000,00</b>	<b>0,01</b>			
			Manter o pagamento de bolsas de estudo do ensino médio						
			<b>1001</b> Recursos Ordinários		<b>22.000,00</b>	<b>0,01</b>			
			<b>3390.00</b> Aplicações Diretas		<b>22.000,00</b>	<b>0,01</b>			
000451	3390.39	99	Outros Serviços de Terceiros - Pessoa Jurídica	Fiscal	11.000,00	0,00			
000452	3390.92	99	Despesas de Exercícios Anteriores	Fiscal	11.000,00	0,00			
12	361	1023	<b>2043 Manutenção da Publicidade Institucional da Educação - MDE</b>		<b>50.000,00</b>	<b>0,02</b>			
			Manter as atividades de Publicidade Institucional da Educação - MDE						
			<b>1111</b> Receitas de Impostos e de Transferência de Impostos - Educação		<b>50.000,00</b>	<b>0,02</b>			
			<b>3390.00</b> Aplicações Diretas		<b>50.000,00</b>	<b>0,02</b>			
000456	3390.39	99	Outros Serviços de Terceiros - Pessoa Jurídica	Fiscal	50.000,00	0,02			
12	363	1023	<b>2044 Manutenção de Bolsas de Estudo - Ensino Profissionalizante</b>		<b>14.300,00</b>	<b>0,01</b>			
			Manter o pagamento de bolsas de estudo do ensino profissionalizante						
			<b>1001</b> Recursos Ordinários		<b>14.300,00</b>	<b>0,01</b>			
			<b>3390.00</b> Aplicações Diretas		<b>14.300,00</b>	<b>0,01</b>			
000457	3390.39	99	Outros Serviços de Terceiros - Pessoa Jurídica	Fiscal	11.000,00	0,00			
000458	3390.92	99	Despesas de Exercícios Anteriores	Fiscal	3.300,00	0,00			
12	306	1023	<b>2046 Manutenção do Programa Nacional de Alimentação Escolar - AEE</b>		<b>20.000,00</b>	<b>0,01</b>			
			Adquirir gêneros alimentícios para merenda destinados aos alunos da educação do Atendimento Educacional Especial						
			<b>1001</b> Recursos Ordinários		<b>5.000,00</b>	<b>0,00</b>			
			<b>3390.00</b> Aplicações Diretas		<b>5.000,00</b>	<b>0,00</b>			
000468	3390.30	99	Material de Consumo	Fiscal	5.000,00	0,00			
			<b>1124</b> Outras Transferências de Recursos do FNDE		<b>15.000,00</b>	<b>0,01</b>			
			<b>3390.00</b> Aplicações Diretas		<b>15.000,00</b>	<b>0,01</b>			
000469	3390.30	99	Material de Consumo	Fiscal	15.000,00	0,01			
	Pessoal e Encargos Sociais	Juros e Encargos da Dívida	Outras Despesas Correntes	Investimentos	Inversões Financeiras	Amortização da Dívida	Reserva de Contigência		
Fiscal:	47.291.686,29	5.500,00	6.387.851,00	6.135.465,00		255.400,00		<b>60.075.902,29</b>	<b>21,02</b>
Seguridade:								<b>0,00</b>	<b>0,00</b>
<b>Total:</b>	<b>47.291.686,29</b>	<b>5.500,00</b>	<b>6.387.851,00</b>	<b>6.135.465,00</b>		<b>255.400,00</b>		<b>60.075.902,29</b>	<b>21,02</b>



# Prefeitura Municipal de Patos

Secretaria de Finanças

Departamento de Contabilidade - Orçamento-Programa de 2020 - R\$ 1,00

Quadro Detalhado da Despesa Fixada por Unidade Orçamentária, Ações, Fonte de Recurso, Modalidade de Aplicação e Elemento de Despesa - Q.D.D.

Classificação Institucional Funcional Programática				Dotação	
Fonte de Recurso/Modalidade de Aplicação/Elemento de Despesa			Esfera	Orçamentária	%
<b>02.100</b>	<b>Secretaria Municipal de Saúde</b>			<b>12.625.103,00</b>	<b>4,42</b>
10	301	1019	<b>0018 Pagamento da Dívida com a Energisa</b>	<b>27.500,00</b>	<b>0,01</b>
			Pagar a dívida junto a Energisa		
			<b>1211</b> Receitas de Impostos e de Transferência de Impostos - Saúde	<b>27.500,00</b>	<b>0,01</b>
			<b>4690.00</b> Aplicações Diretas	<b>27.500,00</b>	<b>0,01</b>
000474	4690.71	99	Principal da Dívida Contratual Resgatado	27.500,00	0,01
10	301	1019	<b>0019 Pagamento da Dívida Junto a CAGEPA</b>	<b>27.500,00</b>	<b>0,01</b>
			Pagar a dívida junto à CAGEPA, referente ao fornecimento de água para os prédios públicos vinculados a SEMUSA		
			<b>1211</b> Receitas de Impostos e de Transferência de Impostos - Saúde	<b>27.500,00</b>	<b>0,01</b>
			<b>4690.00</b> Aplicações Diretas	<b>27.500,00</b>	<b>0,01</b>
000475	4690.71	99	Principal da Dívida Contratual Resgatado	27.500,00	0,01
10	301	1019	<b>0020 Amortização e Encargos da Dívida com ISSMP - Saúde</b>	<b>82.500,00</b>	<b>0,03</b>
			Pagar amortização e os encargos resultantes de parcelamento de dívida da saúde junto ao ISSMP		
			<b>1211</b> Receitas de Impostos e de Transferência de Impostos - Saúde	<b>82.500,00</b>	<b>0,03</b>
			<b>3290.00</b> Aplicações Diretas	<b>5.500,00</b>	<b>0,00</b>
000476	3290.22	99	Outros Encargos sobre a Dívida por Contrato	5.500,00	0,00
			<b>4691.00</b> Aplicações Diretas	<b>77.000,00</b>	<b>0,03</b>
000477	4691.71	99	Outras Amortizações da Dívida Contratada	77.000,00	0,03
10	301	1019	<b>0021 Pagamento de Sentenças Judiciais</b>	<b>88.000,00</b>	<b>0,03</b>
			Pagar sentenças judiciais transitadas e julgadas vinculadas a Manutenção da Secretaria de Saúde		
			<b>1211</b> Receitas de Impostos e de Transferência de Impostos - Saúde	<b>88.000,00</b>	<b>0,03</b>
			<b>3190.00</b> Aplicações Diretas	<b>33.000,00</b>	<b>0,01</b>
000478	3190.91	99	Sentenças Judiciais	33.000,00	0,01
			<b>3390.00</b> Aplicações Diretas	<b>22.000,00</b>	<b>0,01</b>
000479	3390.91	99	Sentenças Judiciais	22.000,00	0,01
			<b>4690.00</b> Aplicações Diretas	<b>33.000,00</b>	<b>0,01</b>
000480	4690.91	99	Sentenças Judiciais	33.000,00	0,01
10	301	1019	<b>1027 Aquisição de Veículos para a SEMUSA</b>	<b>100.000,00</b>	<b>0,04</b>
			Adquirir veículos para a Secretaria de Saúde		
			<b>1211</b> Receitas de Impostos e de Transferência de Impostos - Saúde	<b>100.000,00</b>	<b>0,04</b>
			<b>4490.00</b> Aplicações Diretas	<b>100.000,00</b>	<b>0,04</b>
000481	4490.52	99	Equipamentos e Material Permanente	100.000,00	0,04
10	303	1005	<b>1028 Ações de Saneamento Básico</b>	<b>200.000,00</b>	<b>0,07</b>
			Promover Ações de Saneamento Básico com a construção de esgotamento sanitário e resíduos sólidos, nos diversos bairros do município, no Distrito de Santa Gertrudes e Zona Rural, demanda do orçamento participativo		
			<b>1211</b> Receitas de Impostos e de Transferência de Impostos - Saúde	<b>100.000,00</b>	<b>0,04</b>
			<b>4490.00</b> Aplicações Diretas	<b>100.000,00</b>	<b>0,04</b>
000482	4490.51	99	Obras e Instalações	100.000,00	0,04
			<b>1220</b> Transferências de Convênios ou de Contratos de Repasse vinculados à Saúde	<b>100.000,00</b>	<b>0,04</b>
			<b>4490.00</b> Aplicações Diretas	<b>100.000,00</b>	<b>0,04</b>
000483	4490.51	99	Obras e Instalações	100.000,00	0,04
10	303	1005	<b>1029 Melhorias Sanitárias Domiciliares</b>	<b>700.000,00</b>	<b>0,24</b>
			Contribuir para a redução dos índices de mortalidade provocados pela falta ou inadequação das condições de saneamento domiciliar, necessárias à proteção das famílias e à promoção de hábitos higiênicos nos domicílios da zona urbana e rural, com a finalidade de reduzir doenças infecciosas causadas pela má higienização sanitária		
			<b>1211</b> Receitas de Impostos e de Transferência de Impostos - Saúde	<b>100.000,00</b>	<b>0,04</b>



# Prefeitura Municipal de Patos

Secretaria de Finanças

Departamento de Contabilidade - Orçamento-Programa de 2020 - R\$ 1,00

Quadro Detalhado da Despesa Fixada por Unidade Orçamentária, Ações, Fonte de Recurso, Modalidade de Aplicação e Elemento de Despesa - Q.D.D.

Classificação Institucional Funcional Programática				Dotação	%
Fonte de Recurso/Modalidade de Aplicação/Elemento de Despesa			Esfera	Orçamentária	
<b>02.100</b>	<b>Secretaria Municipal de Saúde</b>			<b>12.625.103,00</b>	<b>4,42</b>
	<b>4490.00</b> Aplicações Diretas			<b>100.000,00</b>	<b>0,04</b>
000484	4490.51 99 Obras e Instalações		Seguridade	100.000,00	0,04
	<b>1220</b> Transferências de Convênios ou de Contratos de Repasse vinculados à Saúde			<b>600.000,00</b>	<b>0,21</b>
	<b>4490.00</b> Aplicações Diretas			<b>600.000,00</b>	<b>0,21</b>
000485	4490.51 99 Obras e Instalações		Seguridade	600.000,00	0,21
10 303 1005	<b>1032 Instalação de Hidrossanitárias em Escolas Públicas Rurais</b>			<b>110.000,00</b>	<b>0,04</b>
	Melhorar as condições de saneamento das escolas públicas rurais, que será alcançado mediante a implantação ou otimização do abastecimento de água no estabelecimento escolar				
	<b>1211</b> Receitas de Impostos e de Transferência de Impostos - Saúde			<b>10.000,00</b>	<b>0,00</b>
	<b>4490.00</b> Aplicações Diretas			<b>10.000,00</b>	<b>0,00</b>
000490	4490.51 99 Obras e Instalações		Seguridade	10.000,00	0,00
	<b>1220</b> Transferências de Convênios ou de Contratos de Repasse vinculados à Saúde			<b>100.000,00</b>	<b>0,04</b>
	<b>4490.00</b> Aplicações Diretas			<b>100.000,00</b>	<b>0,04</b>
000491	4490.51 99 Obras e Instalações		Seguridade	100.000,00	0,04
10 301 1019	<b>2048 Manutenção e Administração da SEMUSA</b>			<b>10.698.903,00</b>	<b>3,74</b>
	Manter a administração da Secretaria Municipal de Saúde, incluindo contribuição para BENFAM				
	<b>1211</b> Receitas de Impostos e de Transferência de Impostos - Saúde			<b>10.698.903,00</b>	<b>3,74</b>
	<b>3190.00</b> Aplicações Diretas			<b>9.022.448,00</b>	<b>3,16</b>
000494	3190.04 99 Contratação por Tempo Determinado		Seguridade	4.000.000,00	1,40
000495	3190.11 99 Vencimentos e Vantagens Fixas - Pessoal Civil		Seguridade	5.000.000,00	1,75
000496	3190.13 99 Obrigações Patronais		Seguridade	10.000,00	0,00
000497	3190.16 99 Outras Despesas Variáveis - Pessoal Civil		Seguridade	1.748,00	0,00
000498	3190.92 99 Despesas de Exercícios Anteriores		Seguridade	10.000,00	0,00
000499	3190.96 99 Ressarcimento de Despesas de Pessoal Requisitado		Seguridade	700,00	0,00
	<b>3191.00</b> Aplicação Direta Decorrente de Operação entre Órgãos, Fundos e Entidades Integrantes dos Orçamentos			<b>200.000,00</b>	<b>0,07</b>
000500	3191.13 99 Contribuições Patronais (19)(I)		Seguridade	200.000,00	0,07
	<b>3350.00</b> Transferências a Instituições Privadas sem Fins Lucrativos			<b>51.000,00</b>	<b>0,02</b>
000501	3350.41 99 Contribuições		Seguridade	50.000,00	0,02
000502	3350.43 99 Subvenções Sociais		Seguridade	1.000,00	0,00
	<b>3390.00</b> Aplicações Diretas			<b>1.393.445,00</b>	<b>0,49</b>
000504	3390.14 99 Diárias - Civil		Seguridade	10.000,00	0,00
000505	3390.30 99 Material de Consumo		Seguridade	560.000,00	0,20
000506	3390.31 99 Premiações Culturais, Artísticas, Científicas, Desportivas e Outras (6)(I)		Seguridade	583,00	0,00
000507	3390.32 99 Material, Bem ou Serviço para Distribuição Gratuita		Seguridade	60.000,00	0,02
000508	3390.33 99 Passagens e Despesas com Locomoção		Seguridade	583,00	0,00
000509	3390.35 99 Serviços de Consultoria		Seguridade	5.000,00	0,00
000510	3390.36 99 Outros Serviços de Terceiros - Pessoa Física		Seguridade	80.000,00	0,03
000511	3390.39 99 Outros Serviços de Terceiros - Pessoa Jurídica		Seguridade	600.000,00	0,21
000512	3390.47 99 Obrigações Tributárias e Contributivas		Seguridade	5.500,00	0,00
000513	3390.48 99 Outros Auxílios Financeiros a Pessoas Físicas		Seguridade	30.000,00	0,01
000514	3390.92 99 Despesas de Exercícios Anteriores		Seguridade	40.779,00	0,01
000515	3390.93 99 Indenizações e Restituições		Seguridade	1.000,00	0,00
	<b>4490.00</b> Aplicações Diretas			<b>32.010,00</b>	<b>0,01</b>
000516	4490.51 99 Obras e Instalações		Seguridade	27.500,00	0,01
000517	4490.52 99 Equipamentos e Material Permanente		Seguridade	3.850,00	0,00
000518	4490.92 99 Despesas de Exercícios Anteriores		Seguridade	660,00	0,00
14 122 1019	<b>2049 Manutenção do Conselho Municipal de Saúde</b>			<b>231.000,00</b>	<b>0,08</b>
	Manter o Conselho Municipal de Saúde				
	<b>1211</b> Receitas de Impostos e de Transferência de Impostos - Saúde			<b>231.000,00</b>	<b>0,08</b>
	<b>3190.00</b> Aplicações Diretas			<b>1.000,00</b>	<b>0,00</b>
000519	3190.11 99 Vencimentos e Vantagens Fixas - Pessoal Civil		Seguridade	1.000,00	0,00



# Prefeitura Municipal de Patos

Secretaria de Finanças

Departamento de Contabilidade - Orçamento-Programa de 2020 - R\$ 1,00

Quadro Detalhado da Despesa Fixada por Unidade Orçamentária, Ações, Fonte de Recurso, Modalidade de Aplicação e Elemento de Despesa - Q.D.D.

Classificação Institucional Funcional Programática				Dotação	
Fonte de Recurso/Modalidade de Aplicação/Elemento de Despesa			Esfera	Orçamentária	%
<b>02.100</b>	<b>Secretaria Municipal de Saúde</b>			<b>12.625.103,00</b>	<b>4,42</b>
	<b>3350.00</b>	Transferências a Instituições Privadas sem Fins Lucrativos		<b>10.000,00</b>	<b>0,00</b>
000531	3350.41 99	Contribuições	Seguridade	10.000,00	0,00
	<b>3390.00</b>	Aplicações Diretas		<b>185.000,00</b>	<b>0,06</b>
000520	3390.04 99	Contratação por Tempo Determinado	Seguridade	10.000,00	0,00
000521	3390.14 99	Diárias - Civil	Seguridade	15.000,00	0,01
000522	3390.30 99	Material de Consumo	Seguridade	45.000,00	0,02
001375	3390.33 99	Passagens e Despesas com Locomoção	Seguridade	20.000,00	0,01
000523	3390.36 99	Outros Serviços de Terceiros - Pessoa Física	Seguridade	60.000,00	0,02
000524	3390.39 99	Outros Serviços de Terceiros - Pessoa Jurídica	Seguridade	30.000,00	0,01
001376	3390.47 99	Obrigações Tributárias e Contributivas	Seguridade	3.000,00	0,00
000525	3390.92 99	Despesas de Exercícios Anteriores	Seguridade	2.000,00	0,00
	<b>4490.00</b>	Aplicações Diretas		<b>35.000,00</b>	<b>0,01</b>
000526	4490.52 99	Equipamentos e Material Permanente	Seguridade	35.000,00	0,01
10 301 1019	<b>2050</b>	<b>Manutenção da Publicidade Institucional dos Serviços de Saúde</b>		<b>200.000,00</b>	<b>0,07</b>
		Manter as atividades de Publicidade Institucional dos Serviços de Saúde			
	<b>1211</b>	Receitas de Impostos e de Transferência de Impostos - Saúde		<b>200.000,00</b>	<b>0,07</b>
	<b>3390.00</b>	Aplicações Diretas		<b>200.000,00</b>	<b>0,07</b>
000528	3390.39 99	Outros Serviços de Terceiros - Pessoa Jurídica	Seguridade	200.000,00	0,07
10 244 1019	<b>2051</b>	<b>Subvenção Social a Casa de Apoio Filhos de Patos</b>		<b>40.700,00</b>	<b>0,01</b>
		Conceder subvenção mensal a Casa de Apoio Filhos de Patos Eunice Campos de Lucena que tem por objetivo a solidariedade humana, atendendo os filhos de Patos ou que residem em Patos, portadores de câncer, quando do seu deslocamento a cidade de João Pessoa-PB, a fim de receberem assistência médica, oferecendo carinho, atenção, amor e outros atendimentos ao enfermo.			
	<b>1211</b>	Receitas de Impostos e de Transferência de Impostos - Saúde		<b>40.700,00</b>	<b>0,01</b>
	<b>3350.00</b>	Transferências a Instituições Privadas sem Fins Lucrativos		<b>40.700,00</b>	<b>0,01</b>
000529	3350.41 99	Contribuições	Seguridade	1.100,00	0,00
000530	3350.43 99	Subvenções Sociais	Seguridade	39.600,00	0,01
10 244 1019	<b>2137</b>	<b>Subvenção Social ao Grupo de Voluntárias Amigas Viva a Vida</b>		<b>20.000,00</b>	<b>0,01</b>
		Conceder Subvenção Social ao Grupo de Voluntárias Amigas Viva a Vida.			
	<b>1001</b>	Recursos Ordinários		<b>20.000,00</b>	<b>0,01</b>
	<b>3350.00</b>	Transferências a Instituições Privadas sem Fins Lucrativos		<b>20.000,00</b>	<b>0,01</b>
001311	3350.43 99	Subvenções Sociais	Fiscal	20.000,00	0,01
10 244 1019	<b>2138</b>	<b>Subvenção Social a Associação Patoense de Apoio ao Portador de Cancer - APPC</b>		<b>20.000,00</b>	<b>0,01</b>
		Conceder Subvenção Social a Associação Patoense de Apoio ao Portador de Cancer - APPC, visando à manutenção dos serviços e reforma da estrutura física da mesma. Emenda 02/2017			
	<b>1211</b>	Receitas de Impostos e de Transferência de Impostos - Saúde		<b>20.000,00</b>	<b>0,01</b>
	<b>3350.00</b>	Transferências a Instituições Privadas sem Fins Lucrativos		<b>20.000,00</b>	<b>0,01</b>
001314	3350.43 99	Subvenções Sociais	Fiscal	20.000,00	0,01
10 302 1019	<b>2170</b>	<b>Aquisição de Materiais e Equipamentos para o Centro de Especialidades Frei Damião</b>		<b>65.000,00</b>	<b>0,02</b>
		Aquisição de Materiais e Equipamentos para o Centro de Especialidades Frei Damião			
	<b>1211</b>	Receitas de Impostos e de Transferência de Impostos - Saúde		<b>65.000,00</b>	<b>0,02</b>
	<b>4490.00</b>	Aplicações Diretas		<b>65.000,00</b>	<b>0,02</b>
001381	4490.52 99	Equipamentos e Material Permanente	Seguridade	65.000,00	0,02
10 301 1019	<b>2224</b>	<b>Aquisição de material odontológico e isumos para ACEV EI 13/2019</b>		<b>14.000,00</b>	<b>0,00</b>
		Aquisição de material odontológico e isumos para Ação Evangélica Social ACEV EI 13/2019			
	<b>1211</b>	Receitas de Impostos e de Transferência de Impostos - Saúde		<b>14.000,00</b>	<b>0,00</b>
	<b>3390.00</b>	Aplicações Diretas		<b>14.000,00</b>	<b>0,00</b>
001332	3390.30 99	Material de Consumo	Fiscal	14.000,00	0,00





# Prefeitura Municipal de Patos

Secretária de Finanças

Departamento de Contabilidade - Orçamento-Programa de 2020 - R\$ 1,00

Quadro Detalhado da Despesa Fixada por Unidade Orçamentária, Ações, Fonte de Recurso, Modalidade de Aplicação e Elemento de Despesa - Q.D.D.

97

Classificação Institucional Funcional Programática		Fonte de Recurso/Modalidade de Aplicação/Elemento de Despesa					Esfera	Dotação Orçamentária	%
<b>02.100</b>	<b>Secretaria Municipal de Saúde</b>						<b>12.625.103,00</b>	<b>4,42</b>	
	Pessoal e Encargos Sociais	Juros e Encargos da Dívida	Outras Despesas Correntes	Investimentos	Inversões Financeiras	Amortização da Dívida	Reserva de Contigência		
Fiscal:			54.000,00				<b>54.000,00</b>	<b>0,02</b>	
Seguridade:	9.256.448,00	5.500,00	1.902.145,00	1.242.010,00		165.000,00	<b>12.571.103,00</b>	<b>4,40</b>	
<b>Total:</b>	<b>9.256.448,00</b>	<b>5.500,00</b>	<b>1.956.145,00</b>	<b>1.242.010,00</b>		<b>165.000,00</b>	<b>12.625.103,00</b>	<b>4,42</b>	



# Prefeitura Municipal de Patos

Secretaria de Finanças

Departamento de Contabilidade - Orçamento-Programa de 2020 - R\$ 1,00

Quadro Detalhado da Despesa Fixada por Unidade Orçamentária, Ações, Fonte de Recurso, Modalidade de Aplicação e Elemento de Despesa - Q.D.D.

Classificação Institucional Funcional Programática				Dotação	%
Fonte de Recurso/Modalidade de Aplicação/Elemento de Despesa			Esfera	Orçamentária	
<b>02.110</b>	<b>Secretaria Municipal de Desenvolvimento Social</b>			<b>3.410.155,00</b>	<b>1,19</b>
08 363 1005	<b>1036 Manutenção do Centro de Inclusão Produtiva</b>			<b>55.000,00</b>	<b>0,02</b>
	Manter o Centro de Inclusão Produtiva				
	<b>1001</b> Recursos Ordinários			<b>55.000,00</b>	<b>0,02</b>
	<b>4490.00</b> Aplicações Diretas			<b>55.000,00</b>	<b>0,02</b>
000537	4490.51 99 Obras e Instalações		Seguridade	55.000,00	0,02
08 244 1031	<b>1037 Implantação da Horta Comunitária</b>			<b>69.294,00</b>	<b>0,02</b>
	Atender a demanda de mão-de-obra ociosa das comunidades urbanas e rural, bem como oferecer condições para os agricultores da feira Agroecológica ter produtos suficientes para comercialização, provendo a renda dessa atividade, justificando, outrossim, o aproveitamento de áreas disponíveis para ocupação da comunidade pobre Patoense selecionada para a produção de hortaliças				
	<b>1001</b> Recursos Ordinários			<b>5.280,00</b>	<b>0,00</b>
	<b>3390.00</b> Aplicações Diretas			<b>5.280,00</b>	<b>0,00</b>
000538	3390.30 99 Material de Consumo		Seguridade	5.280,00	0,00
	<b>1510</b> Outras Transferências de Convênios ou Contratos de Repasse da União			<b>64.014,00</b>	<b>0,02</b>
	<b>3390.00</b> Aplicações Diretas			<b>14.014,00</b>	<b>0,00</b>
000539	3390.30 99 Material de Consumo		Seguridade	14.014,00	0,00
	<b>4490.00</b> Aplicações Diretas			<b>50.000,00</b>	<b>0,02</b>
000540	4490.52 99 Equipamentos e Material Permanente		Seguridade	50.000,00	0,02
08 244 1031	<b>2053 Manutenção de Benefícios Eventuais de Assistência Social</b>			<b>485.000,00</b>	<b>0,17</b>
	Assistir as famílias em situação de vulnerabilidade social com doação de materiais e ajudas diversas tais como: materiais para construção, documentos civis, próteses, cestas básicas, auxílio maternidade, auxílio funeral, auxílio emergencial (alimentação, vestuário, moradia em casos de calamidade pública) e outras.				
	<b>1001</b> Recursos Ordinários			<b>485.000,00</b>	<b>0,17</b>
	<b>3390.00</b> Aplicações Diretas			<b>485.000,00</b>	<b>0,17</b>
000548	3390.32 99 Material, Bem ou Serviço para Distribuição Gratuita		Seguridade	55.000,00	0,02
001290	3390.48 99 Outros Auxílios Financeiros a Pessoas Físicas		Seguridade	430.000,00	0,15
08 244 1031	<b>2059 Manutenção das Atividades da SEMUDES</b>			<b>2.714.650,00</b>	<b>0,95</b>
	Manter as atividades administrativas da Secretaria Municipal de Desenvolvimento Social.				
	<b>1001</b> Recursos Ordinários			<b>2.714.650,00</b>	<b>0,95</b>
	<b>3190.00</b> Aplicações Diretas			<b>1.955.000,00</b>	<b>0,68</b>
000555	3190.04 99 Contratação por Tempo Determinado		Seguridade	600.000,00	0,21
000556	3190.11 99 Vencimentos e Vantagens Fixas - Pessoal Civil		Seguridade	1.200.000,00	0,42
000557	3190.13 99 Obrigações Patronais		Seguridade	150.000,00	0,05
000558	3190.92 99 Despesas de Exercícios Anteriores		Seguridade	5.000,00	0,00
	<b>3350.00</b> Transferências a Instituições Privadas sem Fins Lucrativos			<b>2.000,00</b>	<b>0,00</b>
000559	3350.43 99 Subvenções Sociais		Seguridade	2.000,00	0,00
	<b>3390.00</b> Aplicações Diretas			<b>457.650,00</b>	<b>0,16</b>
000561	3390.14 99 Diárias - Civil		Seguridade	10.000,00	0,00
000562	3390.30 99 Material de Consumo		Seguridade	90.000,00	0,03
000563	3390.32 99 Material, Bem ou Serviço para Distribuição Gratuita		Seguridade	70.000,00	0,02
000564	3390.33 99 Passagens e Despesas com Locomoção		Seguridade	10.000,00	0,00
000565	3390.35 99 Serviços de Consultoria		Seguridade	1.100,00	0,00
000566	3390.36 99 Outros Serviços de Terceiros - Pessoa Física		Seguridade	60.000,00	0,02
000567	3390.39 99 Outros Serviços de Terceiros - Pessoa Jurídica		Seguridade	200.000,00	0,07
000568	3390.47 99 Obrigações Tributárias e Contributivas		Seguridade	550,00	0,00
000569	3390.48 99 Outros Auxílios Financeiros a Pessoas Físicas		Seguridade	10.000,00	0,00
000570	3390.92 99 Despesas de Exercícios Anteriores		Seguridade	5.000,00	0,00
000571	3390.93 99 Indenizações e Restituições		Seguridade	1.000,00	0,00
	<b>4490.00</b> Aplicações Diretas			<b>300.000,00</b>	<b>0,10</b>
000572	4490.52 99 Equipamentos e Material Permanente		Seguridade	300.000,00	0,10

**Prefeitura Municipal de Patos**

Secretária de Finanças

Departamento de Contabilidade - Orçamento-Programa de 2020 - R\$ 1,00

Quadro Detalhado da Despesa Fixada por Unidade Orçamentária, Ações, Fonte de Recurso, Modalidade de Aplicação e Elemento de Despesa - Q.D.D.

99

Classificação Institucional Funcional Programática		Fonte de Recurso/Modalidade de Aplicação/Elemento de Despesa		Esfera	Dotação Orçamentária	%		
<b>02.110</b>	<b>Secretaria Municipal de Desenvolvimento Social</b>				<b>3.410.155,00</b>	<b>1,19</b>		
14	243	1031	<b>2062 Manutenção do Orçamento Criança e Adolescente - OCA</b>		<b>29.361,00</b>	<b>0,01</b>		
			Manter o orçamento Criança e Adolescente					
			<b>1001 Recursos Ordinários</b>		<b>29.361,00</b>	<b>0,01</b>		
			<b>3390.00</b> Aplicações Diretas		<b>28.196,00</b>	<b>0,01</b>		
000575	3390.30	99	Material de Consumo	Seguridade	6.059,00	0,00		
000576	3390.33	99	Passagens e Despesas com Locomoção	Seguridade	2.330,00	0,00		
000577	3390.36	99	Outros Serviços de Terceiros - Pessoa Física	Seguridade	13.981,00	0,00		
000578	3390.39	99	Outros Serviços de Terceiros - Pessoa Jurídica	Seguridade	5.826,00	0,00		
			<b>4490.00</b> Aplicações Diretas		<b>1.165,00</b>	<b>0,00</b>		
000579	4490.52	99	Equipamentos e Material Permanente	Seguridade	1.165,00	0,00		
14	244	1031	<b>2063 Manutenção do Banco de Alimentos</b>		<b>47.850,00</b>	<b>0,02</b>		
			Arrecadar alimentos provenientes de doações de forma a combater os desperdícios e minimizar os efeitos da fome, complementando as refeições diárias da população assistida					
			<b>1001 Recursos Ordinários</b>		<b>47.850,00</b>	<b>0,02</b>		
			<b>3190.00</b> Aplicações Diretas		<b>3.300,00</b>	<b>0,00</b>		
000580	3190.04	99	Contratação por Tempo Determinado	Seguridade	3.300,00	0,00		
			<b>3390.00</b> Aplicações Diretas		<b>42.900,00</b>	<b>0,02</b>		
000581	3390.30	99	Material de Consumo	Seguridade	30.800,00	0,01		
000582	3390.36	99	Outros Serviços de Terceiros - Pessoa Física	Seguridade	3.300,00	0,00		
000583	3390.39	99	Outros Serviços de Terceiros - Pessoa Jurídica	Seguridade	8.800,00	0,00		
			<b>4490.00</b> Aplicações Diretas		<b>1.650,00</b>	<b>0,00</b>		
000584	4490.52	99	Equipamentos e Material Permanente	Seguridade	1.650,00	0,00		
14	243	1031	<b>2219 Subvenção Social a ONG Operação Resgate EI 09/2019</b>		<b>9.000,00</b>	<b>0,00</b>		
			Subvenção Social a ONG Operação Resgate EI 09/2019					
			<b>1001 Recursos Ordinários</b>		<b>9.000,00</b>	<b>0,00</b>		
			<b>3350.00</b> Transferências a Instituições Privadas sem Fins Lucrativos		<b>9.000,00</b>	<b>0,00</b>		
001306	3350.43	99	Subvenções Sociais	Fiscal	9.000,00	0,00		
	Pessoal e Encargos Sociais	Juros e Encargos da Dívida	Outras Despesas Correntes	Investimentos	Inversões Financeiras	Amortização da Dívida	Reserva de Contigência	
Fiscal:			9.000,00				<b>9.000,00</b>	<b>0,00</b>
Seguridade:	1.958.300,00		1.035.040,00	407.815,00			<b>3.401.155,00</b>	<b>1,19</b>
<b>Total:</b>	<b>1.958.300,00</b>		<b>1.044.040,00</b>	<b>407.815,00</b>			<b>3.410.155,00</b>	<b>1,19</b>

**Prefeitura Municipal de Patos**

Secretária de Finanças

Departamento de Contabilidade - Orçamento-Programa de 2020 - R\$ 1,00

Quadro Detalhado da Despesa Fixada por Unidade Orçamentária, Ações, Fonte de Recurso, Modalidade de Aplicação e Elemento de Despesa - Q.D.D.

100

Classificação Institucional Funcional Programática				Dotação	
Fonte de Recurso/Modalidade de Aplicação/Elemento de Despesa			Esfera	Orçamentária	%
<b>02.120</b>	<b>Secretaria Municipal de Agricultura</b>			<b>3.501.457,00</b>	<b>1,23</b>
20	605	1005	<b>1030 Implantação do Sistema de Abastecimento D'água</b>	<b>355.000,00</b>	<b>0,12</b>
			Construir barragens subterrâneas, açudes, cisternas, perfuração e instalação de poços bem como perfuração de poços nas comunidades Assentamento Campo Comprido, Enjeitados, Serra Negra, Bom Jesus, São Bento, Conceição de Cima, Conceição de Baixo, Fechados, Cupiras, Sítio Santa Gertrudes, Pedra Branca II, Assentados de Santa Gertrudes, Panati, Marrecas, Poço Cercado, Pilões, Pedra Branca, Trincheiras, e demais localidades do município, demanda do orçamento participativo		
			<b>1211</b> Receitas de Impostos e de Transferência de Impostos - Saúde	<b>55.000,00</b>	<b>0,02</b>
			<b>4490.00</b> Aplicações Diretas	<b>55.000,00</b>	<b>0,02</b>
000486	4490.51	99	Obras e Instalações	55.000,00	0,02
			<b>1220</b> Transferências de Convênios ou de Contratos de Repasse vinculados à Saúde	<b>300.000,00</b>	<b>0,10</b>
			<b>4490.00</b> Aplicações Diretas	<b>300.000,00</b>	<b>0,10</b>
000487	4490.51	99	Obras e Instalações	300.000,00	0,10
26	782	1005	<b>1038 Construção e/ou Recuperação de Estradas Vicinais</b>	<b>210.246,00</b>	<b>0,07</b>
			Recuperação de Estradas Vicinais da Zona Produtiva da Agricultura Familiar: estrada de Patos ao Assentamento Campo Comprido, estrada de Patos à Comunidade Trincheira, estrada da Comunidade Trincheira à divisa de Patos e São José de Espinharas, estrada do açude do Jatobá que liga Patos a Cacimba de Areia entre outras.		
			<b>1001</b> Recursos Ordinários	<b>210.246,00</b>	<b>0,07</b>
			<b>3390.00</b> Aplicações Diretas	<b>88.000,00</b>	<b>0,03</b>
000586	3390.39	99	Outros Serviços de Terceiros - Pessoa Jurídica	88.000,00	0,03
			<b>4490.00</b> Aplicações Diretas	<b>122.246,00</b>	<b>0,04</b>
000588	4490.51	99	Obras e Instalações	122.246,00	0,04
26	782	1005	<b>1039 Construção de Passagens Molhadas e Mata-burros</b>	<b>72.000,00</b>	<b>0,03</b>
			Construir passagens molhadas e mata-burros na Zona Urbana nos bairros Juá Doce e Matadouro, como também Rio Espinharas entre a Comunidade Serrota e Logradouro, Sítio Boi do Brito e demais comunidades.		
			<b>1001</b> Recursos Ordinários	<b>22.000,00</b>	<b>0,01</b>
			<b>4490.00</b> Aplicações Diretas	<b>22.000,00</b>	<b>0,01</b>
000589	4490.51	99	Obras e Instalações	22.000,00	0,01
			<b>1510</b> Outras Transferências de Convênios ou Contratos de Repasse da União	<b>50.000,00</b>	<b>0,02</b>
			<b>4490.00</b> Aplicações Diretas	<b>50.000,00</b>	<b>0,02</b>
000590	4490.51	99	Obras e Instalações	50.000,00	0,02
20	608	2002	<b>1040 Aquisição de Equipamentos e Implementos Agrícolas</b>	<b>101.100,00</b>	<b>0,04</b>
			Assistir os pequenos produtores rurais com a disponibilidade de equipamentos agrícolas, incluindo patrulha mecanizada, adequados a melhoria de produção, irrigação, corte de terras, drenagem e escoamento do plantio, permitindo um incremento na produtividade		
			<b>1001</b> Recursos Ordinários	<b>1.100,00</b>	<b>0,00</b>
			<b>4490.00</b> Aplicações Diretas	<b>1.100,00</b>	<b>0,00</b>
000591	4490.52	99	Equipamentos e Material Permanente	1.100,00	0,00
			<b>1510</b> Outras Transferências de Convênios ou Contratos de Repasse da União	<b>100.000,00</b>	<b>0,04</b>
			<b>4490.00</b> Aplicações Diretas	<b>100.000,00</b>	<b>0,04</b>
000592	4490.52	99	Equipamentos e Material Permanente	100.000,00	0,04
20	608	1005	<b>1041 Implantação de Infra-Estrutura e Serviços em Territórios Rurais</b>	<b>106.695,00</b>	<b>0,04</b>
			Apoiar a implementação e expansão dos investimentos que beneficiem coletivamente os agricultores familiares		
			<b>1001</b> Recursos Ordinários	<b>6.695,00</b>	<b>0,00</b>
			<b>3390.00</b> Aplicações Diretas	<b>6.695,00</b>	<b>0,00</b>
000593	3390.35	99	Serviços de Consultoria	6.695,00	0,00
			<b>1510</b> Outras Transferências de Convênios ou Contratos de Repasse da União	<b>100.000,00</b>	<b>0,04</b>
			<b>4490.00</b> Aplicações Diretas	<b>100.000,00</b>	<b>0,04</b>



# Prefeitura Municipal de Patos

Secretaria de Finanças

Departamento de Contabilidade - Orçamento-Programa de 2020 - R\$ 1,00

Quadro Detalhado da Despesa Fixada por Unidade Orçamentária, Ações, Fonte de Recurso, Modalidade de Aplicação e Elemento de Despesa - Q.D.D.

101

Classificação Institucional Funcional Programática				Dotação	
Fonte de Recurso/Modalidade de Aplicação/Elemento de Despesa			Esfera	Orçamentária	%
<b>02.120</b>	<b>Secretaria Municipal de Agricultura</b>			<b>3.501.457,00</b>	<b>1,23</b>
000594	4490.52	99 Equipamentos e Material Permanente	Fiscal	100.000,00	0,04
20	608	2002 <b>1042 Adequação do Espaço de Realização da Feiras da Agricultura Familiar, Feira de Gado e Outras</b>		<b>190.000,00</b>	<b>0,07</b>
		Adequar o Espaço de Realização da Feira Territorial da Agricultura Familiar do Médio Sertão de forma a atender as necessidades práticas dos feirantes, bem como da Feira do Gado, proporcionando um maior conforto para os Agropecuaristas de Patos e Região			
		<b>1001</b> Recursos Ordinários		<b>190.000,00</b>	<b>0,07</b>
		<b>3390.00</b> Aplicações Diretas		<b>130.000,00</b>	<b>0,05</b>
001302	3390.30	99 Material de Consumo	Fiscal	50.000,00	0,02
001303	3390.36	99 Outros Serviços de Terceiros - Pessoa Física	Fiscal	30.000,00	0,01
001304	3390.39	99 Outros Serviços de Terceiros - Pessoa Jurídica	Fiscal	50.000,00	0,02
		<b>4490.00</b> Aplicações Diretas		<b>60.000,00</b>	<b>0,02</b>
000596	4490.51	99 Obras e Instalações	Fiscal	60.000,00	0,02
20	605	1005 <b>1043 Construção de Poços no Município de Patos</b>		<b>270.000,00</b>	<b>0,09</b>
		Construção de Poços e desalinizadores nas comunidades: Sítio Conceição de Baixo, Boi de Brito, Campo Comprido, Mocambo de Baixo, Marrecas, Lagoa de Açude, Pilões, Riacho da Catingueira, Colônia de Pescadores de Patos e Região por estas localidades serem desprovidas do Sistema de Captação e Distribuição de Água por estas localidades serem desprovidas do Sistema de Captação e Distribuição de Água e que necessitam da referida obra, cujo objetivo é sanar o problema de captação e distribuição d'água para consumo humano e animal. A obra influenciará ainda indiretamente na economia municipal, uma vez que se pode diminuir a carência de água, como também ter o controle de doenças, tais como: cólera, febre tifoide, amebiose, esquistossomose, entre outras; a partir daí, emergir em atividades economicamente rentáveis ou de melhor subsistência e contribuir para o índice de população servida de água potável, elevando o índice de qualidade de vida do Município, e para atender a demanda de Emendas do			
		<b>1001</b> Recursos Ordinários		<b>20.000,00</b>	<b>0,01</b>
		<b>4490.00</b> Aplicações Diretas		<b>20.000,00</b>	<b>0,01</b>
000597	4490.51	99 Obras e Instalações	Fiscal	20.000,00	0,01
		<b>1510</b> Outras Transferências de Convênios ou Contratos de Repasse da União		<b>250.000,00</b>	<b>0,09</b>
		<b>4490.00</b> Aplicações Diretas		<b>250.000,00</b>	<b>0,09</b>
000598	4490.51	99 Obras e Instalações	Fiscal	250.000,00	0,09
20	608	2002 <b>2065 Apoio a Agricultura Familiar</b>		<b>20.700,00</b>	<b>0,01</b>
		Dar apoio aos pequenos agricultores através de incentivos a promoção agrária			
		<b>1001</b> Recursos Ordinários		<b>20.700,00</b>	<b>0,01</b>
		<b>3390.00</b> Aplicações Diretas		<b>20.700,00</b>	<b>0,01</b>
000599	3390.30	99 Material de Consumo	Fiscal	10.800,00	0,00
000600	3390.32	99 Material, Bem ou Serviço para Distribuição Gratuita	Fiscal	3.300,00	0,00
000601	3390.36	99 Outros Serviços de Terceiros - Pessoa Física	Fiscal	3.300,00	0,00
000602	3390.39	99 Outros Serviços de Terceiros - Pessoa Jurídica	Fiscal	3.300,00	0,00
20	608	2002 <b>2066 Apoio a Ovinocaprinocultura</b>		<b>12.100,00</b>	<b>0,00</b>
		Apoiar os pequenos agricultores na criação de ovinos e caprinos			
		<b>1001</b> Recursos Ordinários		<b>12.100,00</b>	<b>0,00</b>
		<b>3390.00</b> Aplicações Diretas		<b>12.100,00</b>	<b>0,00</b>
000603	3390.30	99 Material de Consumo	Fiscal	3.300,00	0,00
000604	3390.32	99 Material, Bem ou Serviço para Distribuição Gratuita	Fiscal	2.750,00	0,00
000605	3390.36	99 Outros Serviços de Terceiros - Pessoa Física	Fiscal	2.750,00	0,00
000606	3390.39	99 Outros Serviços de Terceiros - Pessoa Jurídica	Fiscal	3.300,00	0,00
20	608	2002 <b>2067 Apoio ao Pequeno Agricultor Rural através de Corte de Terras</b>		<b>141.800,00</b>	<b>0,05</b>
		Apoiar o pequeno produtor rural através de corte de terras			
		<b>1001</b> Recursos Ordinários		<b>141.800,00</b>	<b>0,05</b>
		<b>3390.00</b> Aplicações Diretas		<b>141.800,00</b>	<b>0,05</b>

**Prefeitura Municipal de Patos**

Secretária de Finanças

Departamento de Contabilidade - Orçamento-Programa de 2020 - R\$ 1,00

Quadro Detalhado da Despesa Fixada por Unidade Orçamentária, Ações, Fonte de Recurso, Modalidade de Aplicação e Elemento de Despesa - Q.D.D.

102

Classificação Institucional Funcional Programática			Esfera	Dotação Orçamentária	%			
Fonte de Recurso/Modalidade de Aplicação/Elemento de Despesa								
<b>02.120</b>	<b>Secretaria Municipal de Agricultura</b>			<b>3.501.457,00</b>	<b>1,23</b>			
000607	3390.30	99 Material de Consumo	Fiscal	3.300,00	0,00			
000608	3390.36	99 Outros Serviços de Terceiros - Pessoa Física	Fiscal	100.000,00	0,04			
000609	3390.39	99 Outros Serviços de Terceiros - Pessoa Jurídica	Fiscal	38.500,00	0,01			
20	608	2002 <b>2068 Contribuição ao Fundo Seguro Safra</b>		<b>35.200,00</b>	<b>0,01</b>			
		Contribuir para o Fundo Seguro Safra						
		<b>1001 Recursos Ordinários</b>		<b>35.200,00</b>	<b>0,01</b>			
		<b>3350.00</b> Transferências a Instituições Privadas sem Fins Lucrativos		<b>35.200,00</b>	<b>0,01</b>			
000610	3350.41	99 Contribuições	Fiscal	35.200,00	0,01			
20	608	2002 <b>2069 Manutenção das Atividades da Secretaria Municipal de Agricultura</b>		<b>1.965.616,00</b>	<b>0,69</b>			
		Manter as Atividades da Secretaria Municipal de Agricultura, implementando ações como: as feiras do produtor, animais e parque de exposições, realização de cursos de capacitação profissional, apoio a avicultura, hortas comunitárias, aquisição de vacinas e defensivos agrícolas, manutenção do matadouro público, bem como as demais atividades ligadas a área de desenvolvimento agrícola.						
		<b>1001 Recursos Ordinários</b>		<b>1.965.616,00</b>	<b>0,69</b>			
		<b>3190.00</b> Aplicações Diretas		<b>721.283,00</b>	<b>0,25</b>			
000611	3190.04	99 Contratação por Tempo Determinado	Fiscal	300.000,00	0,10			
000612	3190.11	99 Vencimentos e Vantagens Fixas - Pessoal Civil	Fiscal	410.000,00	0,14			
000613	3190.13	99 Obrigações Patronais	Fiscal	10.000,00	0,00			
000614	3190.16	99 Outras Despesas Variáveis - Pessoal Civil	Fiscal	583,00	0,00			
000615	3190.92	99 Despesas de Exercícios Anteriores	Fiscal	700,00	0,00			
		<b>3390.00</b> Aplicações Diretas		<b>1.194.333,00</b>	<b>0,42</b>			
000616	3390.14	99 Diárias - Civil	Fiscal	15.000,00	0,01			
000617	3390.30	99 Material de Consumo	Fiscal	690.000,00	0,24			
000618	3390.32	99 Material, Bem ou Serviço para Distribuição Gratuita	Fiscal	1.165,00	0,00			
000619	3390.33	99 Passagens e Despesas com Locomoção	Fiscal	1.748,00	0,00			
000620	3390.35	99 Serviços de Consultoria	Fiscal	1.748,00	0,00			
000621	3390.36	99 Outros Serviços de Terceiros - Pessoa Física	Fiscal	50.000,00	0,02			
000622	3390.39	99 Outros Serviços de Terceiros - Pessoa Jurídica	Fiscal	422.972,00	0,15			
000623	3390.47	99 Obrigações Tributárias e Contributivas	Fiscal	700,00	0,00			
000624	3390.92	99 Despesas de Exercícios Anteriores	Fiscal	10.000,00	0,00			
000625	3390.93	99 Indenizações e Restituições	Fiscal	1.000,00	0,00			
		<b>4490.00</b> Aplicações Diretas		<b>50.000,00</b>	<b>0,02</b>			
000626	4490.52	99 Equipamentos e Material Permanente	Fiscal	50.000,00	0,02			
20	608	2002 <b>2203 Subvenção Social a associação comunitária dos agricultores do sítio jatobá e adjacencia OI 01/2019 05/2019</b>		<b>21.000,00</b>	<b>0,01</b>			
		Subvenção Social a associação comunitária dos agricultores do sítio jatobá e adjacencia OI 01/2019 05/2019						
		<b>1001 Recursos Ordinários</b>		<b>21.000,00</b>	<b>0,01</b>			
		<b>3350.00</b> Transferências a Instituições Privadas sem Fins Lucrativos		<b>21.000,00</b>	<b>0,01</b>			
000587	3350.43	99 Subvenções Sociais	Fiscal	21.000,00	0,01			
	Pessoal e Encargos Sociais	Juros e Encargos da Dívida	Outras Despesas Correntes	Investimentos	Inversões Financeiras	Amortização da Dívida	Reserva de Contigência	
Fiscal:	721.283,00		1.649.828,00	1.130.346,00			<b>3.501.457,00</b>	<b>1,23</b>
Seguridade:							<b>0,00</b>	<b>0,00</b>
<b>Total:</b>	<b>721.283,00</b>		<b>1.649.828,00</b>	<b>1.130.346,00</b>			<b>3.501.457,00</b>	<b>1,23</b>

**Prefeitura Municipal de Patos**

Secretária de Finanças

Departamento de Contabilidade - Orçamento-Programa de 2020 - R\$ 1,00

Quadro Detalhado da Despesa Fixada por Unidade Orçamentária, Ações, Fonte de Recurso, Modalidade de Aplicação e Elemento de Despesa - Q.D.D.

103

Classificação Institucional Funcional Programática				Dotação	
Fonte de Recurso/Modalidade de Aplicação/Elemento de Despesa		Esfera		Orçamentária	%
<b>02.130</b>	<b>Fundo Municipal de Saúde</b>			<b>63.221.335,00</b>	<b>22,12</b>
10	301	1005	<b>1044 Conclusão, Ampliação e Reforma das Unidades Básicas de Saúde</b>	<b>2.460.000,00</b>	<b>0,86</b>
			Concluir e ampliar as Unidades de Saúde da Família nas zonas Norte, Sul, Leste e Oeste, distrito de Santa Gertrudes e zona Rural do Município de Patos PB, atendendo a demanda dos Orçamentos participativos bem como de emendas do Legislativo.		
			<b>1211</b> Receitas de Impostos e de Transferência de Impostos - Saúde	<b>220.000,00</b>	<b>0,08</b>
			<b>3390.00</b> Aplicações Diretas	<b>55.000,00</b>	<b>0,02</b>
000627	3390.39	99	Outros Serviços de Terceiros - Pessoa Jurídica	55.000,00	0,02
			<b>4490.00</b> Aplicações Diretas	<b>165.000,00</b>	<b>0,06</b>
000629	4490.51	99	Obras e Instalações	165.000,00	0,06
			<b>1214</b> Transferências Fundo a Fundo de Recursos do SUS provenientes do Governo Federal - Bloco de Custeio d	<b>1.500.000,00</b>	<b>0,52</b>
			<b>4490.00</b> Aplicações Diretas	<b>1.500.000,00</b>	<b>0,52</b>
000630	4490.51	99	Obras e Instalações	1.500.000,00	0,52
			<b>1220</b> Transferências de Convênios ou de Contratos de Repasse vinculados à Saúde	<b>740.000,00</b>	<b>0,26</b>
			<b>3390.00</b> Aplicações Diretas	<b>440.000,00</b>	<b>0,15</b>
000628	3390.39	99	Outros Serviços de Terceiros - Pessoa Jurídica	440.000,00	0,15
			<b>4490.00</b> Aplicações Diretas	<b>300.000,00</b>	<b>0,10</b>
000631	4490.51	99	Obras e Instalações	300.000,00	0,10
10	301	1005	<b>1045 Aquisição de Unidades Móveis de Saúde</b>	<b>104.500,00</b>	<b>0,04</b>
			Adquirir unidades móveis de saúde		
			<b>1211</b> Receitas de Impostos e de Transferência de Impostos - Saúde	<b>104.500,00</b>	<b>0,04</b>
			<b>4490.00</b> Aplicações Diretas	<b>104.500,00</b>	<b>0,04</b>
000632	4490.52	99	Equipamentos e Material Permanente	104.500,00	0,04
10	305	1005	<b>1046 Construção de Centro de Zoonoses</b>	<b>1.100.000,00</b>	<b>0,38</b>
			Construir um Centro de Zoonoses		
			<b>1211</b> Receitas de Impostos e de Transferência de Impostos - Saúde	<b>100.000,00</b>	<b>0,04</b>
			<b>4490.00</b> Aplicações Diretas	<b>100.000,00</b>	<b>0,04</b>
000633	4490.51	99	Obras e Instalações	100.000,00	0,04
			<b>1220</b> Transferências de Convênios ou de Contratos de Repasse vinculados à Saúde	<b>1.000.000,00</b>	<b>0,35</b>
			<b>4490.00</b> Aplicações Diretas	<b>1.000.000,00</b>	<b>0,35</b>
000634	4490.51	99	Obras e Instalações	1.000.000,00	0,35
10	302	1005	<b>1047 Conclusão/Reformas/Adequação das Unidades de Pronto Atendimento - UPA e Aquisição de Equipamentos</b>	<b>1.700.000,00</b>	<b>0,59</b>
			Concluir, reformar ou adequar e equipar as Unidades de Pronto Atendimento - UPA José Bosco de Araújo no bairro Jatobá e Dr. Otávio Pires Lacerda no bairro da Liberdade.		
			<b>1211</b> Receitas de Impostos e de Transferência de Impostos - Saúde	<b>100.000,00</b>	<b>0,04</b>
			<b>4490.00</b> Aplicações Diretas	<b>100.000,00</b>	<b>0,04</b>
000635	4490.51	99	Obras e Instalações	50.000,00	0,02
000638	4490.52	99	Equipamentos e Material Permanente	50.000,00	0,02
			<b>1214</b> Transferências Fundo a Fundo de Recursos do SUS provenientes do Governo Federal - Bloco de Custeio d	<b>1.200.000,00</b>	<b>0,42</b>
			<b>4490.00</b> Aplicações Diretas	<b>1.200.000,00</b>	<b>0,42</b>
000636	4490.51	99	Obras e Instalações	300.000,00	0,10
000639	4490.52	99	Equipamentos e Material Permanente	900.000,00	0,31
			<b>1220</b> Transferências de Convênios ou de Contratos de Repasse vinculados à Saúde	<b>400.000,00</b>	<b>0,14</b>
			<b>4490.00</b> Aplicações Diretas	<b>400.000,00</b>	<b>0,14</b>
000637	4490.51	99	Obras e Instalações	200.000,00	0,07
000640	4490.52	99	Equipamentos e Material Permanente	200.000,00	0,07
10	303	1005	<b>1048 Conclusão e Reforma de Polos de Academias de Saúde com Aquisição de Equipamentos</b>	<b>150.000,00</b>	<b>0,05</b>
			Concluir e reformar academias de saúde em vários bairros da cidade com o objetivo de qualificar os		



# Prefeitura Municipal de Patos

Secretária de Finanças

Departamento de Contabilidade - Orçamento-Programa de 2020 - R\$ 1,00

Quadro Detalhado da Despesa Fixada por Unidade Orçamentária, Ações, Fonte de Recurso, Modalidade de Aplicação e Elemento de Despesa - Q.D.D.

104

Classificação Institucional Funcional Programática				Dotação	
Fonte de Recurso/Modalidade de Aplicação/Elemento de Despesa			Esfera	Orçamentária	%
<b>02.130</b>	<b>Fundo Municipal de Saúde</b>			<b>63.221.335,00</b>	<b>22,12</b>
	serviços de saúde da família ampliando o acesso da população as ações de saúde.				
	<b>1211</b> Receitas de Impostos e de Transferência de Impostos - Saúde			<b>30.000,00</b>	<b>0,01</b>
	<b>4490.00</b> Aplicações Diretas			<b>30.000,00</b>	<b>0,01</b>
000641	4490.51 99 Obras e Instalações		Seguridade	20.000,00	0,01
000643	4490.52 99 Equipamentos e Material Permanente		Seguridade	10.000,00	0,00
	<b>1214</b> Transferências Fundo a Fundo de Recursos do SUS provenientes do Governo Federal - Bloco de Custeio d			<b>120.000,00</b>	<b>0,04</b>
	<b>4490.00</b> Aplicações Diretas			<b>120.000,00</b>	<b>0,04</b>
000642	4490.51 99 Obras e Instalações		Seguridade	100.000,00	0,04
000644	4490.52 99 Equipamentos e Material Permanente		Seguridade	20.000,00	0,01
10 304 1005	<b>1049 Construção de uma Sede para a Vigilância Sanitária</b>			<b>110.000,00</b>	<b>0,04</b>
	Construir uma sede própria para a Vigilância Sanitária				
	<b>1211</b> Receitas de Impostos e de Transferência de Impostos - Saúde			<b>10.000,00</b>	<b>0,00</b>
	<b>4490.00</b> Aplicações Diretas			<b>10.000,00</b>	<b>0,00</b>
000645	4490.51 99 Obras e Instalações		Seguridade	10.000,00	0,00
	<b>1220</b> Transferências de Convênios ou de Contratos de Repasse vinculados à Saúde			<b>100.000,00</b>	<b>0,04</b>
	<b>4490.00</b> Aplicações Diretas			<b>100.000,00</b>	<b>0,04</b>
000646	4490.51 99 Obras e Instalações		Seguridade	100.000,00	0,04
10 302 1005	<b>1050 Conclusão do Centro de Atenção Psicossocial - CAPS</b>			<b>310.000,00</b>	<b>0,11</b>
	Construir Centro de Atenção Psicossocial - CAPS III com o objetivo de ofereceroferecer atendimento à população, realizar o acompanhamento clínico e a reinserção social dos usuários pelo acesso ao trabalho, lazer, exercício dos direitos civis e fortalecimento dos laços familiares e comunitários, prestando atendimento clínico em regime de atenção diária, evitando as internações em hospitais psiquiátricos; acolhendo e atendendo as pessoas com transtornos mentais graves e persistentes, procurando preservar e fortalecer os laços sociais do usuário em seu território;				
	<b>1211</b> Receitas de Impostos e de Transferência de Impostos - Saúde			<b>10.000,00</b>	<b>0,00</b>
	<b>4490.00</b> Aplicações Diretas			<b>10.000,00</b>	<b>0,00</b>
000647	4490.51 99 Obras e Instalações		Seguridade	10.000,00	0,00
	<b>1214</b> Transferências Fundo a Fundo de Recursos do SUS provenientes do Governo Federal - Bloco de Custeio d			<b>100.000,00</b>	<b>0,04</b>
	<b>4490.00</b> Aplicações Diretas			<b>100.000,00</b>	<b>0,04</b>
001301	4490.51 99 Obras e Instalações		Seguridade	100.000,00	0,04
	<b>1220</b> Transferências de Convênios ou de Contratos de Repasse vinculados à Saúde			<b>200.000,00</b>	<b>0,07</b>
	<b>4490.00</b> Aplicações Diretas			<b>200.000,00</b>	<b>0,07</b>
000460	4490.51 99 Obras e Instalações		Seguridade	200.000,00	0,07
10 301 1005	<b>1068 CONSTRUÇÃO/REFORMA DE UNIDADES BASICAS DE SAÚDE</b>			<b>410.000,00</b>	<b>0,14</b>
	Construir ou reformar Unidades de Saúde para atender a demanda da população das Zonas Norte, Sul, Leste e Oeste.				
	<b>1211</b> Receitas de Impostos e de Transferência de Impostos - Saúde			<b>10.000,00</b>	<b>0,00</b>
	<b>4490.00</b> Aplicações Diretas			<b>10.000,00</b>	<b>0,00</b>
001251	4490.51 99 Obras e Instalações		Seguridade	10.000,00	0,00
	<b>1214</b> Transferências Fundo a Fundo de Recursos do SUS provenientes do Governo Federal - Bloco de Custeio d			<b>400.000,00</b>	<b>0,14</b>
	<b>4490.00</b> Aplicações Diretas			<b>400.000,00</b>	<b>0,14</b>
001250	4490.51 99 Obras e Instalações		Seguridade	400.000,00	0,14
10 301 1005	<b>1130 Aquisição de Equipamentos para as Unidades de Saúde EI 03/2019</b>			<b>39.850,00</b>	<b>0,01</b>
	Aquisição de equipamentos para os Postos de Saúde das Trincheiras, Rita Paumeira, Diogo Lucena Camboim e Antônio Urquiza EI 03/2019				
	<b>1211</b> Receitas de Impostos e de Transferência de Impostos - Saúde			<b>39.850,00</b>	<b>0,01</b>
	<b>4490.00</b> Aplicações Diretas			<b>39.850,00</b>	<b>0,01</b>
000704	4490.52 99 Equipamentos e Material Permanente		Fiscal	39.850,00	0,01





# Prefeitura Municipal de Patos

Secretária de Finanças

Departamento de Contabilidade - Orçamento-Programa de 2020 - R\$ 1,00

Quadro Detalhado da Despesa Fixada por Unidade Orçamentária, Ações, Fonte de Recurso, Modalidade de Aplicação e Elemento de Despesa - Q.D.D.

105

Classificação Institucional Funcional Programática				Dotação	
Fonte de Recurso/Modalidade de Aplicação/Elemento de Despesa			Esfera	Orçamentária	%
<b>02.130</b>	<b>Fundo Municipal de Saúde</b>			<b>63.221.335,00</b>	<b>22,12</b>
10	301	1005	<b>1133 Aquisição de equipamentos para as Unidades de Saúde EI 05/2019.</b>	<b>30.000,00</b>	<b>0,01</b>
			Aquisição de Equipamentos para as Unidades de Saúde Valter Ayres		
			<b>1211</b> Receitas de Impostos e de Transferência de Impostos - Saúde	<b>30.000,00</b>	<b>0,01</b>
			<b>4490.00</b> Aplicações Diretas	<b>30.000,00</b>	<b>0,01</b>
000997	4490.52	99	Equipamentos e Material Permanente	30.000,00	0,01
10	301	1005	<b>1134 Aquisição de Equipamentos para a Unidadesde Saúde Pedro Firmino EI 06/2019</b>	<b>39.000,00</b>	<b>0,01</b>
			Aquisição de Equipamentos para a Unidadesde Saúde Pedro Firmino EI 06/2019		
			<b>1211</b> Receitas de Impostos e de Transferência de Impostos - Saúde	<b>39.000,00</b>	<b>0,01</b>
			<b>4490.00</b> Aplicações Diretas	<b>39.000,00</b>	<b>0,01</b>
001195	4490.52	99	Equipamentos e Material Permanente	39.000,00	0,01
10	301	1019	<b>1135 Aquisição de Uma Ambulancia para o Distrito Sabta Gertrudes EI 07/2019</b>	<b>90.000,00</b>	<b>0,03</b>
			Aquisição de Uma Ambulancia Simples para o Distrito Sabta Gertrudes EI 07/2019		
			<b>1211</b> Receitas de Impostos e de Transferência de Impostos - Saúde	<b>90.000,00</b>	<b>0,03</b>
			<b>4490.00</b> Aplicações Diretas	<b>90.000,00</b>	<b>0,03</b>
001265	4490.52	99	Equipamentos e Material Permanente	90.000,00	0,03
10	301	1019	<b>1136 Aquisição de Equipamentos Para Diversas Unidades de Saúde Conforme EI 09/2019</b>	<b>34.000,00</b>	<b>0,01</b>
			Aquisição de Equipamentos Para as Unidades de Saúde Delmiro Marques, Carleusa Candeia, Evaristo Guedes, Yoyo Laureano, Metódio Araújo Leitão e Osman AyresConforme EI 09/2019		
			<b>1211</b> Receitas de Impostos e de Transferência de Impostos - Saúde	<b>34.000,00</b>	<b>0,01</b>
			<b>4490.00</b> Aplicações Diretas	<b>34.000,00</b>	<b>0,01</b>
001289	4490.52	99	Equipamentos e Material Permanente	34.000,00	0,01
10	301	1019	<b>1138 Aquisição de Eletrodomesticos para o Posto Médico Roberto OBA EI 10/2019</b>	<b>2.100,00</b>	<b>0,00</b>
			Aquisição de Eletrodomesticos para o Posto Médico Roberto OBA EI 10/2019		
			<b>1211</b> Receitas de Impostos e de Transferência de Impostos - Saúde	<b>2.100,00</b>	<b>0,00</b>
			<b>4490.00</b> Aplicações Diretas	<b>2.100,00</b>	<b>0,00</b>
001308	4490.52	99	Equipamentos e Material Permanente	2.100,00	0,00
10	302	1019	<b>1139 Aquisição de Equipamentos para o SAMU EI 10/2019</b>	<b>13.900,00</b>	<b>0,00</b>
			Aquisição de Equipamentos para o SAMU EI 10/2019		
			<b>1211</b> Receitas de Impostos e de Transferência de Impostos - Saúde	<b>13.900,00</b>	<b>0,00</b>
			<b>4490.00</b> Aplicações Diretas	<b>13.900,00</b>	<b>0,00</b>
001309	4490.52	99	Equipamentos e Material Permanente	13.900,00	0,00
10	302	1019	<b>1140 Aquisição de uma ambulancia para o SAMU EI 11/2019</b>	<b>128.000,00</b>	<b>0,04</b>
			Aquisição de uma ambulancia simples para o SAMU EI 11/2019		
			<b>1211</b> Receitas de Impostos e de Transferência de Impostos - Saúde	<b>128.000,00</b>	<b>0,04</b>
			<b>4490.00</b> Aplicações Diretas	<b>128.000,00</b>	<b>0,04</b>
001312	4490.52	99	Equipamentos e Material Permanente	128.000,00	0,04
10	302	1019	<b>1141 Aquisição de Equipamentos para o CAPS infantil, CAPS AD e CAPS II EI 12/2019 EI 16/2019</b>	<b>96.000,00</b>	<b>0,03</b>
			Aquisição de Equipamentos para o CAPS infantil, CAPS AD e CAPS II EI 12/2019 EI 16/2019		
			<b>1211</b> Receitas de Impostos e de Transferência de Impostos - Saúde	<b>96.000,00</b>	<b>0,03</b>
			<b>3390.00</b> Aplicações Diretas	<b>15.000,00</b>	<b>0,01</b>
001363	3390.30	99	Material de Consumo	15.000,00	0,01
			<b>4490.00</b> Aplicações Diretas	<b>81.000,00</b>	<b>0,03</b>
001315	4490.52	99	Equipamentos e Material Permanente	81.000,00	0,03
10	301	1019	<b>1142 Aquisição de equipamentos diversos para as Unidades Básicas de Saúde conforme EI</b>	<b>64.000,00</b>	<b>0,02</b>

**Prefeitura Municipal de Patos**

Secretária de Finanças

Departamento de Contabilidade - Orçamento-Programa de 2020 - R\$ 1,00

Quadro Detalhado da Despesa Fixada por Unidade Orçamentária, Ações, Fonte de Recurso, Modalidade de Aplicação e Elemento de Despesa - Q.D.D.

106

Classificação Institucional Funcional Programática				Dotação	%
Fonte de Recurso/Modalidade de Aplicação/Elemento de Despesa			Esfera	Orçamentária	
<b>02.130</b>	<b>Fundo Municipal de Saúde</b>			<b>63.221.335,00</b>	<b>22,12</b>
	<b>14/2019</b>				
	Aquisição de Equipamentos para as unidades de Saúde Diego Lucena, Antônio Urquiza, Manoel Pereira, Walter ayres, Maria Madalena, Ernesto Soares, José Mauricio Cajuaz e Rita Palmeira conforme EI 14/2019				
	<b>1211</b>	Receitas de Impostos e de Transferência de Impostos - Saúde		<b>64.000,00</b>	<b>0,02</b>
	<b>4490.00</b>	Aplicações Diretas		<b>64.000,00</b>	<b>0,02</b>
001348	4490.52 99	Equipamentos e Material Permanente	Fiscal	64.000,00	0,02
10 301 1005	<b>1143</b>	<b>Aquisição de Equipamentos para Unidades de Saúde Conforme EI 15/2019</b>		<b>44.000,00</b>	<b>0,02</b>
	Aquisição de equipamentos para as Unidades de Saúde Belmiro Guedes, Carleusa Candeia, Osman Ayres, Ernesto Soares Alves e Rita Palmeira EI 15/2019				
	<b>1211</b>	Receitas de Impostos e de Transferência de Impostos - Saúde		<b>44.000,00</b>	<b>0,02</b>
	<b>4490.00</b>	Aplicações Diretas		<b>44.000,00</b>	<b>0,02</b>
001356	4490.52 99	Equipamentos e Material Permanente	Fiscal	44.000,00	0,02
10 302 1019	<b>1144</b>	<b>Aquisição de Equipamentos para o PA Maria Marques EI 15/2019</b>		<b>20.000,00</b>	<b>0,01</b>
	Aquisição de Equipamentos para o PA Maria Marques EI 15/2019				
	<b>1211</b>	Receitas de Impostos e de Transferência de Impostos - Saúde		<b>20.000,00</b>	<b>0,01</b>
	<b>4490.00</b>	Aplicações Diretas		<b>20.000,00</b>	<b>0,01</b>
001357	4490.52 99	Equipamentos e Material Permanente	Fiscal	20.000,00	0,01
10 302 1019	<b>1147</b>	<b>Aquisição de Equipamentos para o Centro Especializado em Reabilitação CER - EI 16/2019</b>		<b>32.000,00</b>	<b>0,01</b>
	Aquisição de Equipamentos para o Centro Especializado em Reabilitação CER - EI 16/2019				
	<b>1211</b>	Receitas de Impostos e de Transferência de Impostos - Saúde		<b>32.000,00</b>	<b>0,01</b>
	<b>4490.00</b>	Aplicações Diretas		<b>32.000,00</b>	<b>0,01</b>
001365	4490.52 99	Equipamentos e Material Permanente	Fiscal	32.000,00	0,01
10 301 1019	<b>2070</b>	<b>Manutenção de Outros Programas do SUS</b>		<b>3.544.600,00</b>	<b>1,24</b>
	Manter programas do SUS com ações voltadas à atenção básica, e compra de equipamentos diversos, insumos e outros necessário, atendo a demanda das emendas do poder Legislativo.				
	<b>1211</b>	Receitas de Impostos e de Transferência de Impostos - Saúde		<b>107.700,00</b>	<b>0,04</b>
	<b>3190.00</b>	Aplicações Diretas		<b>44.400,00</b>	<b>0,02</b>
001252	3190.04 99	Contratação por Tempo Determinado	Fiscal	20.000,00	0,01
001253	3190.11 99	Vencimentos e Vantagens Fixas - Pessoal Civil	Fiscal	20.000,00	0,01
001255	3190.13 99	Obrigações Patronais	Fiscal	4.400,00	0,00
	<b>3191.00</b>	Aplicação Direta Decorrente de Operação entre Órgãos, Fundos e Entidades Integrantes dos Orçamentos		<b>3.300,00</b>	<b>0,00</b>
001254	3191.13 99	Contribuições Patronais (19)(I)	Fiscal	3.300,00	0,00
	<b>3390.00</b>	Aplicações Diretas		<b>50.000,00</b>	<b>0,02</b>
001258	3390.30 99	Material de Consumo	Fiscal	20.000,00	0,01
001256	3390.36 99	Outros Serviços de Terceiros - Pessoa Física	Fiscal	10.000,00	0,00
001257	3390.39 99	Outros Serviços de Terceiros - Pessoa Jurídica	Fiscal	20.000,00	0,01
	<b>4490.00</b>	Aplicações Diretas		<b>10.000,00</b>	<b>0,00</b>
001259	4490.52 99	Equipamentos e Material Permanente	Seguridade	10.000,00	0,00
	<b>1214</b>	Transferências Fundo a Fundo de Recursos do SUS provenientes do Governo Federal - Bloco de Custeio d		<b>3.436.900,00</b>	<b>1,20</b>
	<b>3190.00</b>	Aplicações Diretas		<b>1.371.860,00</b>	<b>0,48</b>
000649	3190.04 99	Contratação por Tempo Determinado	Seguridade	38.500,00	0,01
000650	3190.11 99	Vencimentos e Vantagens Fixas - Pessoal Civil	Seguridade	1.215.000,00	0,43
000651	3190.13 99	Obrigações Patronais	Seguridade	110.000,00	0,04
000652	3190.16 99	Outras Despesas Variáveis - Pessoal Civil	Seguridade	2.200,00	0,00
000653	3190.92 99	Despesas de Exercícios Anteriores	Seguridade	5.500,00	0,00
000654	3190.96 99	Ressarcimento de Despesas de Pessoal Requisitado	Seguridade	660,00	0,00
	<b>3191.00</b>	Aplicação Direta Decorrente de Operação entre Órgãos, Fundos e Entidades Integrantes dos Orçamentos		<b>330.000,00</b>	<b>0,12</b>

**Prefeitura Municipal de Patos**

Secretária de Finanças

Departamento de Contabilidade - Orçamento-Programa de 2020 - R\$ 1,00

Quadro Detalhado da Despesa Fixada por Unidade Orçamentária, Ações, Fonte de Recurso, Modalidade de Aplicação e Elemento de Despesa - Q.D.D.

107

Classificação Institucional Funcional Programática				Dotação	%
Fonte de Recurso/Modalidade de Aplicação/Elemento de Despesa			Esfera	Orçamentária	
<b>02.130</b>	<b>Fundo Municipal de Saúde</b>			<b>63.221.335,00</b>	<b>22,12</b>
000655	3191.13 99	Contribuições Patronais (19)(I)	Seguridade	330.000,00	0,12
	<b>3350.00</b>	Transferências a Instituições Privadas sem Fins Lucrativos		<b>3.300,00</b>	<b>0,00</b>
000656	3350.41 99	Contribuições	Seguridade	2.200,00	0,00
000657	3350.43 99	Subvenções Sociais	Seguridade	1.100,00	0,00
	<b>3390.00</b>	Aplicações Diretas		<b>1.655.240,00</b>	<b>0,58</b>
000658	3390.04 99	Contratação por Tempo Determinado	Seguridade	550,00	0,00
000659	3390.14 99	Diárias - Civil	Seguridade	2.200,00	0,00
000660	3390.30 99	Material de Consumo	Seguridade	25.000,00	0,01
000661	3390.31 99	Premiações Culturais, Artísticas, Científicas, Desportivas e Outras (6)(I)	Seguridade	1.500.000,00	0,52
000662	3390.32 99	Material, Bem ou Serviço para Distribuição Gratuita	Seguridade	17.490,00	0,01
000663	3390.33 99	Passagens e Despesas com Locomoção	Seguridade	2.200,00	0,00
000664	3390.36 99	Outros Serviços de Terceiros - Pessoa Física	Seguridade	27.500,00	0,01
000665	3390.39 99	Outros Serviços de Terceiros - Pessoa Jurídica	Seguridade	16.500,00	0,01
000666	3390.47 99	Obrigações Tributárias e Contributivas	Seguridade	5.500,00	0,00
000667	3390.92 99	Despesas de Exercícios Anteriores	Seguridade	55.000,00	0,02
000668	3390.93 99	Indenizações e Restituições	Seguridade	3.300,00	0,00
	<b>4490.00</b>	Aplicações Diretas		<b>76.500,00</b>	<b>0,03</b>
000669	4490.52 99	Equipamentos e Material Permanente	Seguridade	60.000,00	0,02
000670	4490.92 99	Despesas de Exercícios Anteriores	Seguridade	16.500,00	0,01
10 304 1019 2071	<b>Manutenção das Ações Estruturantes de Vigilância Sanitária</b>			<b>644.000,00</b>	<b>0,23</b>
	Manter as Ações Básicas de Vigilância Sanitária				
	<b>1214</b>	Transferências Fundo a Fundo de Recursos do SUS provenientes do Governo Federal - Bloco de Custeio d		<b>644.000,00</b>	<b>0,23</b>
	<b>3190.00</b>	Aplicações Diretas		<b>512.860,00</b>	<b>0,18</b>
000671	3190.04 99	Contratação por Tempo Determinado	Seguridade	2.200,00	0,00
000672	3190.11 99	Vencimentos e Vantagens Fixas - Pessoal Civil	Seguridade	510.000,00	0,18
000673	3190.13 99	Obrigações Patronais	Seguridade	660,00	0,00
	<b>3191.00</b>	Aplicação Direta Decorrente de Operação entre Órgãos, Fundos e Entidades Integrantes dos Orçamentos		<b>17.600,00</b>	<b>0,01</b>
000674	3191.13 99	Contribuições Patronais (19)(I)	Seguridade	17.600,00	0,01
	<b>3390.00</b>	Aplicações Diretas		<b>112.440,00</b>	<b>0,04</b>
000675	3390.14 99	Diárias - Civil	Seguridade	660,00	0,00
000676	3390.30 99	Material de Consumo	Seguridade	19.030,00	0,01
000677	3390.32 99	Material, Bem ou Serviço para Distribuição Gratuita	Seguridade	550,00	0,00
000678	3390.36 99	Outros Serviços de Terceiros - Pessoa Física	Seguridade	80.000,00	0,03
000679	3390.39 99	Outros Serviços de Terceiros - Pessoa Jurídica	Seguridade	10.000,00	0,00
000680	3390.47 99	Obrigações Tributárias e Contributivas	Seguridade	550,00	0,00
000681	3390.92 99	Despesas de Exercícios Anteriores	Seguridade	1.100,00	0,00
000682	3390.93 99	Indenizações e Restituições	Seguridade	550,00	0,00
	<b>4490.00</b>	Aplicações Diretas		<b>1.100,00</b>	<b>0,00</b>
000683	4490.52 99	Equipamentos e Material Permanente	Seguridade	1.100,00	0,00
10 301 1019 2072	<b>Manutenção dos Agentes Comunitários de Saúde - ACS</b>			<b>7.690.524,00</b>	<b>2,69</b>
	Manter os Agentes Comunitários de Saúde				
	<b>1214</b>	Transferências Fundo a Fundo de Recursos do SUS provenientes do Governo Federal - Bloco de Custeio d		<b>7.690.524,00</b>	<b>2,69</b>
	<b>3190.00</b>	Aplicações Diretas		<b>7.350.550,00</b>	<b>2,57</b>
000684	3190.04 99	Contratação por Tempo Determinado	Seguridade	250.000,00	0,09
000685	3190.11 99	Vencimentos e Vantagens Fixas - Pessoal Civil	Seguridade	7.000.000,00	2,45
000686	3190.13 99	Obrigações Patronais	Seguridade	100.000,00	0,04
000687	3190.16 99	Outras Despesas Variáveis - Pessoal Civil	Seguridade	550,00	0,00
	<b>3191.00</b>	Aplicação Direta Decorrente de Operação entre Órgãos, Fundos e Entidades Integrantes dos Orçamentos		<b>330.000,00</b>	<b>0,12</b>
000688	3191.13 99	Contribuições Patronais (19)(I)	Seguridade	330.000,00	0,12
	Transferências a Instituições Privadas sem Fins Lucrativos				

**Prefeitura Municipal de Patos**

Secretária de Finanças

Departamento de Contabilidade - Orçamento-Programa de 2020 - R\$ 1,00

Quadro Detalhado da Despesa Fixada por Unidade Orçamentária, Ações, Fonte de Recurso, Modalidade de Aplicação e Elemento de Despesa - Q.D.D.

108

Classificação Institucional Funcional Programática				Esfera	Dotação Orçamentária	%
Fonte de Recurso/Modalidade de Aplicação/Elemento de Despesa						
<b>02.130</b>	<b>Fundo Municipal de Saúde</b>				<b>63.221.335,00</b>	<b>22,12</b>
	<b>3350.00</b>				<b>550,00</b>	<b>0,00</b>
000689	3350.43	99	Subvenções Sociais	Seguridade	550,00	0,00
	<b>3390.00</b>	Aplicações Diretas			<b>8.764,00</b>	<b>0,00</b>
000690	3390.30	99	Material de Consumo	Seguridade	1.100,00	0,00
000691	3390.33	99	Passagens e Despesas com Locomoção	Seguridade	550,00	0,00
000692	3390.36	99	Outros Serviços de Terceiros - Pessoa Física	Seguridade	2.200,00	0,00
000693	3390.39	99	Outros Serviços de Terceiros - Pessoa Jurídica	Seguridade	2.200,00	0,00
000694	3390.47	99	Obrigações Tributárias e Contributivas	Seguridade	550,00	0,00
000695	3390.92	99	Despesas de Exercícios Anteriores	Seguridade	1.164,00	0,00
000696	3390.93	99	Indenizações e Restituições	Seguridade	1.000,00	0,00
	<b>4490.00</b>	Aplicações Diretas			<b>660,00</b>	<b>0,00</b>
000697	4490.52	99	Equipamentos e Material Permanente	Seguridade	660,00	0,00
10	301	1019	<b>2073 Manutenção da Assistência Farmacêutica Básica</b>		<b>896.000,00</b>	<b>0,31</b>
			Manter da Assistência Farmacêutica Básica			
			<b>1214</b> Transferências Fundo a Fundo de Recursos do SUS provenientes do Governo Federal - Bloco de Custeio d		<b>896.000,00</b>	<b>0,31</b>
			<b>3190.00</b> Aplicações Diretas		<b>6.000,00</b>	<b>0,00</b>
000698	3190.04	99	Contratação por Tempo Determinado	Seguridade	1.000,00	0,00
000699	3190.11	99	Vencimentos e Vantagens Fixas - Pessoal Civil	Seguridade	5.000,00	0,00
			<b>3390.00</b> Aplicações Diretas		<b>890.000,00</b>	<b>0,31</b>
000701	3390.30	99	Material de Consumo	Seguridade	890.000,00	0,31
10	305	1019	<b>2074 Manutenção do Piso Fixo de Vigilância e Promoção da Saúde - PFVPS</b>		<b>1.721.051,00</b>	<b>0,60</b>
			Implementar e fortalecer a gestão de vigilância em saúde com o objetivo de prevenir e controlar as doenças infecto-contagiosas			
			<b>1214</b> Transferências Fundo a Fundo de Recursos do SUS provenientes do Governo Federal - Bloco de Custeio d		<b>1.721.051,00</b>	<b>0,60</b>
			<b>3190.00</b> Aplicações Diretas		<b>1.058.250,00</b>	<b>0,37</b>
000708	3190.04	99	Contratação por Tempo Determinado	Seguridade	5.500,00	0,00
000709	3190.11	99	Vencimentos e Vantagens Fixas - Pessoal Civil	Seguridade	1.030.000,00	0,36
000710	3190.13	99	Obrigações Patronais	Seguridade	2.200,00	0,00
000711	3190.16	99	Outras Despesas Variáveis - Pessoal Civil	Seguridade	550,00	0,00
000712	3190.92	99	Despesas de Exercícios Anteriores	Seguridade	20.000,00	0,01
			<b>3191.00</b> Aplicação Direta Decorrente de Operação entre Órgãos, Fundos e Entidades Integrantes dos Orçamentos		<b>530.000,00</b>	<b>0,19</b>
000713	3191.13	99	Contribuições Patronais (19)(I)	Seguridade	530.000,00	0,19
			<b>3350.00</b> Transferências a Instituições Privadas sem Fins Lucrativos		<b>583,00</b>	<b>0,00</b>
000714	3350.43	99	Subvenções Sociais	Seguridade	583,00	0,00
			<b>3390.00</b> Aplicações Diretas		<b>126.392,00</b>	<b>0,04</b>
000715	3390.14	99	Diárias - Civil	Seguridade	1.165,00	0,00
000716	3390.30	99	Material de Consumo	Seguridade	41.800,00	0,01
000717	3390.33	99	Passagens e Despesas com Locomoção	Seguridade	583,00	0,00
000718	3390.36	99	Outros Serviços de Terceiros - Pessoa Física	Seguridade	36.000,00	0,01
000719	3390.39	99	Outros Serviços de Terceiros - Pessoa Jurídica	Seguridade	39.600,00	0,01
000720	3390.92	99	Despesas de Exercícios Anteriores	Seguridade	1.165,00	0,00
000721	3390.93	99	Indenizações e Restituições	Seguridade	6.079,00	0,00
			<b>4490.00</b> Aplicações Diretas		<b>5.826,00</b>	<b>0,00</b>
000722	4490.52	99	Equipamentos e Material Permanente	Seguridade	5.826,00	0,00
10	301	1019	<b>2075 Manutenção da Estratégia Saúde da Família - ESF</b>		<b>11.558.079,00</b>	<b>4,04</b>
			Manter as atividades da Estratégia Saúde da Família e os Núcleos de Apoio à Saúde da Família - NASF			
			<b>1214</b> Transferências Fundo a Fundo de Recursos do SUS provenientes do Governo Federal - Bloco de Custeio d		<b>11.558.079,00</b>	<b>4,04</b>
			<b>3190.00</b> Aplicações Diretas		<b>8.230.550,00</b>	<b>2,88</b>

**Prefeitura Municipal de Patos**

Secretária de Finanças

Departamento de Contabilidade - Orçamento-Programa de 2020 - R\$ 1,00

Quadro Detalhado da Despesa Fixada por Unidade Orçamentária, Ações, Fonte de Recurso, Modalidade de Aplicação e Elemento de Despesa - Q.D.D.

109

Classificação Institucional Funcional Programática					Dotação	
Fonte de Recurso/Modalidade de Aplicação/Elemento de Despesa				Esfera	Orçamentária	%
<b>02.130</b>	<b>Fundo Municipal de Saúde</b>				<b>63.221.335,00</b>	<b>22,12</b>
000723	3190.04	99	Contratação por Tempo Determinado	Seguridade	1.000.000,00	0,35
000724	3190.11	99	Vencimentos e Vantagens Fixas - Pessoal Civil	Seguridade	7.000.000,00	2,45
000725	3190.13	99	Obrigações Patronais	Seguridade	220.000,00	0,08
000726	3190.16	99	Outras Despesas Variáveis - Pessoal Civil	Seguridade	550,00	0,00
000727	3190.92	99	Despesas de Exercícios Anteriores	Seguridade	10.000,00	0,00
	<b>3191.00</b>		Aplicação Direta Decorrente de Operação entre Órgãos, Fundos e Entidades Integrantes dos Orçamentos		<b>2.000.000,00</b>	<b>0,70</b>
000728	3191.13	99	Contribuições Patronais (19)(I)	Seguridade	2.000.000,00	0,70
	<b>3350.00</b>		Transferências a Instituições Privadas sem Fins Lucrativos		<b>550,00</b>	<b>0,00</b>
000729	3350.43	99	Subvenções Sociais	Seguridade	550,00	0,00
	<b>3390.00</b>		Aplicações Diretas		<b>1.299.479,00</b>	<b>0,45</b>
000730	3390.14	99	Diárias - Civil	Seguridade	1.100,00	0,00
000731	3390.30	99	Material de Consumo	Seguridade	640.000,00	0,22
000732	3390.33	99	Passagens e Despesas com Locomoção	Seguridade	660,00	0,00
000733	3390.36	99	Outros Serviços de Terceiros - Pessoa Física	Seguridade	243.000,00	0,08
000734	3390.39	99	Outros Serviços de Terceiros - Pessoa Jurídica	Seguridade	403.069,00	0,14
000735	3390.47	99	Obrigações Tributárias e Contributivas	Seguridade	550,00	0,00
000736	3390.92	99	Despesas de Exercícios Anteriores	Seguridade	10.000,00	0,00
000737	3390.93	99	Indenizações e Restituições	Seguridade	1.100,00	0,00
	<b>4490.00</b>		Aplicações Diretas		<b>27.500,00</b>	<b>0,01</b>
000738	4490.52	99	Equipamentos e Material Permanente	Seguridade	27.500,00	0,01
10	302	1019	<b>2077 Manutenção da Média e Alta Complexidade Ambulatorial e Hospitalar - MAC</b>		<b>10.242.861,00</b>	<b>3,58</b>
			Manter a Gestão Plena de Sistema Municipal de Média e Alta Complexidade que compreende um conjunto de ações e serviços ambulatoriais e hospitalares que visam atender os principais problemas de saúde da população, cuja prática clínica demande a disponibilidade de profissionais especializados e a utilização de recursos tecnológicos de apoio diagnóstico e terapêutico, bem como a manutenção do Centro de Especialidades Frei Damião, o Laboratório Municipal de Análises Clínicas, o CER, CAPS Infantil, CAPS AD, CAPS II, CTA - Centro de Testagem Aconselhamento, UPA - Unidade Pronto Atendimento, manter a Rede Cegonha, implantar ações voltadas ao domicílio: Consultório de Rua e atenção domiciliar, implantar a rede de acolhimento de unidades infante juvenil e uma adulto.Entre outros.			
			<b>1211</b> Receitas de Impostos e de Transferência de Impostos - Saúde		<b>630.500,00</b>	<b>0,22</b>
			<b>3190.00</b> Aplicações Diretas		<b>520.000,00</b>	<b>0,18</b>
001238	3190.04	99	Contratação por Tempo Determinado	Fiscal	200.000,00	0,07
001239	3190.11	99	Vencimentos e Vantagens Fixas - Pessoal Civil	Fiscal	300.000,00	0,10
001241	3190.13	99	Obrigações Patronais	Seguridade	20.000,00	0,01
	<b>3191.00</b>		Aplicação Direta Decorrente de Operação entre Órgãos, Fundos e Entidades Integrantes dos Orçamentos		<b>49.500,00</b>	<b>0,02</b>
001240	3191.13	99	Contribuições Patronais (19)(I)	Seguridade	49.500,00	0,02
	<b>3390.00</b>		Aplicações Diretas		<b>60.000,00</b>	<b>0,02</b>
001242	3390.30	99	Material de Consumo	Fiscal	5.000,00	0,00
001243	3390.36	99	Outros Serviços de Terceiros - Pessoa Física	Fiscal	5.000,00	0,00
001244	3390.39	99	Outros Serviços de Terceiros - Pessoa Jurídica	Fiscal	50.000,00	0,02
	<b>4490.00</b>		Aplicações Diretas		<b>1.000,00</b>	<b>0,00</b>
001245	4490.52	99	Equipamentos e Material Permanente	Fiscal	1.000,00	0,00
	<b>1214</b>		Transferências Fundo a Fundo de Recursos do SUS provenientes do Governo Federal - Bloco de Custeio d		<b>9.612.361,00</b>	<b>3,36</b>
	<b>3190.00</b>		Aplicações Diretas		<b>6.545.361,00</b>	<b>2,29</b>
000748	3190.04	99	Contratação por Tempo Determinado	Seguridade	2.700.000,00	0,94
000749	3190.11	99	Vencimentos e Vantagens Fixas - Pessoal Civil	Seguridade	3.723.161,00	1,30
000750	3190.13	99	Obrigações Patronais	Seguridade	110.000,00	0,04
000751	3190.16	99	Outras Despesas Variáveis - Pessoal Civil	Seguridade	2.200,00	0,00
000752	3190.92	99	Despesas de Exercícios Anteriores	Seguridade	10.000,00	0,00
	<b>3191.00</b>		Aplicação Direta Decorrente de Operação entre Órgãos, Fundos e Entidades Integrantes dos Orçamentos		<b>1.200.000,00</b>	<b>0,42</b>
000753	3191.13	99	Contribuições Patronais (19)(I)	Seguridade	1.200.000,00	0,42

**Prefeitura Municipal de Patos**

Secretária de Finanças

Departamento de Contabilidade - Orçamento-Programa de 2020 - R\$ 1,00

Quadro Detalhado da Despesa Fixada por Unidade Orçamentária, Ações, Fonte de Recurso, Modalidade de Aplicação e Elemento de Despesa - Q.D.D.

110

Classificação Institucional Funcional Programática						Dotação	%		
Fonte de Recurso/Modalidade de Aplicação/Elemento de Despesa						Orçamentária			
<b>02.130</b>	<b>Fundo Municipal de Saúde</b>					<b>63.221.335,00</b>	<b>22,12</b>		
	<b>3390.00</b>	<b>Aplicações Diretas</b>				<b>1.847.000,00</b>	<b>0,65</b>		
000756	3390.14	99	Diárias - Civil		Seguridade	16.500,00	0,01		
000757	3390.30	99	Material de Consumo		Seguridade	680.000,00	0,24		
000758	3390.32	99	Material, Bem ou Serviço para Distribuição Gratuita		Seguridade	80.000,00	0,03		
000759	3390.33	99	Passagens e Despesas com Locomoção		Seguridade	1.100,00	0,00		
000760	3390.35	99	Serviços de Consultoria		Seguridade	1.100,00	0,00		
000761	3390.36	99	Outros Serviços de Terceiros - Pessoa Física		Seguridade	200.000,00	0,07		
000762	3390.39	99	Outros Serviços de Terceiros - Pessoa Jurídica		Seguridade	800.000,00	0,28		
000754	3390.39	99	Outros Serviços de Terceiros - Pessoa Jurídica		Seguridade	50.000,00	0,02		
000763	3390.47	99	Obrigações Tributárias e Contributivas		Seguridade	3.300,00	0,00		
000764	3390.92	99	Despesas de Exercícios Anteriores		Seguridade	10.000,00	0,00		
000765	3390.93	99	Indenizações e Restituições		Seguridade	5.000,00	0,00		
	<b>4490.00</b>	<b>Aplicações Diretas</b>				<b>20.000,00</b>	<b>0,01</b>		
000766	4490.52	99	Equipamentos e Material Permanente		Seguridade	20.000,00	0,01		
10	301	1019	<b>2078</b>	<b>Manutenção do Programa Saúde Bucal</b>		<b>2.130.025,00</b>	<b>0,75</b>		
				Manter o Programa Saúde Bucal					
			<b>1214</b>	Transferências Fundo a Fundo de Recursos do SUS provenientes do Governo Federal - Bloco de Custeio d		<b>2.130.025,00</b>	<b>0,75</b>		
			<b>3190.00</b>	<b>Aplicações Diretas</b>				<b>2.006.100,00</b>	<b>0,70</b>
000767	3190.04	99	Contratação por Tempo Determinado		Seguridade	50.000,00	0,02		
000768	3190.11	99	Vencimentos e Vantagens Fixas - Pessoal Civil		Seguridade	1.900.000,00	0,66		
000769	3190.13	99	Obrigações Patronais		Seguridade	55.000,00	0,02		
000770	3190.16	99	Outras Despesas Variáveis - Pessoal Civil		Seguridade	550,00	0,00		
000771	3190.92	99	Despesas de Exercícios Anteriores		Seguridade	550,00	0,00		
	<b>3191.00</b>	<b>Aplicação Direta Decorrente de Operação entre Órgãos, Fundos e Entidades Integrantes dos Orçamentos</b>				<b>5.500,00</b>	<b>0,00</b>		
000772	3191.13	99	Contribuições Patronais (19)(I)		Seguridade	5.500,00	0,00		
	<b>3350.00</b>	<b>Transferências a Instituições Privadas sem Fins Lucrativos</b>				<b>550,00</b>	<b>0,00</b>		
000773	3350.43	99	Subvenções Sociais		Seguridade	550,00	0,00		
	<b>3390.00</b>	<b>Aplicações Diretas</b>				<b>116.225,00</b>	<b>0,04</b>		
000774	3390.14	99	Diárias - Civil		Seguridade	660,00	0,00		
000775	3390.30	99	Material de Consumo		Seguridade	30.000,00	0,01		
000776	3390.33	99	Passagens e Despesas com Locomoção		Seguridade	550,00	0,00		
000777	3390.36	99	Outros Serviços de Terceiros - Pessoa Física		Seguridade	2.750,00	0,00		
000778	3390.39	99	Outros Serviços de Terceiros - Pessoa Jurídica		Seguridade	80.000,00	0,03		
000779	3390.47	99	Obrigações Tributárias e Contributivas		Seguridade	550,00	0,00		
000780	3390.92	99	Despesas de Exercícios Anteriores		Seguridade	1.165,00	0,00		
000781	3390.93	99	Indenizações e Restituições		Seguridade	550,00	0,00		
	<b>4490.00</b>	<b>Aplicações Diretas</b>				<b>1.650,00</b>	<b>0,00</b>		
000782	4490.52	99	Equipamentos e Material Permanente		Seguridade	1.650,00	0,00		
10	302	1019	<b>2079</b>	<b>Manutenção dos Centros de Especialidades Odontológicas - CEO - MAC</b>		<b>405.450,00</b>	<b>0,14</b>		
				Manter Centros de Especialidades Odontológicas - CEO					
			<b>1211</b>	Receitas de Impostos e de Transferência de Impostos - Saúde		<b>500,00</b>	<b>0,00</b>		
			<b>3390.00</b>	<b>Aplicações Diretas</b>				<b>500,00</b>	<b>0,00</b>
000560	3390.14	99	Diárias - Civil		Seguridade	500,00	0,00		
			<b>1214</b>	Transferências Fundo a Fundo de Recursos do SUS provenientes do Governo Federal - Bloco de Custeio d		<b>404.950,00</b>	<b>0,14</b>		
			<b>3190.00</b>	<b>Aplicações Diretas</b>				<b>226.100,00</b>	<b>0,08</b>
000783	3190.04	99	Contratação por Tempo Determinado		Seguridade	20.000,00	0,01		
000784	3190.11	99	Vencimentos e Vantagens Fixas - Pessoal Civil		Seguridade	200.000,00	0,07		
000785	3190.13	99	Obrigações Patronais		Seguridade	5.000,00	0,00		
000786	3190.16	99	Outras Despesas Variáveis - Pessoal Civil		Seguridade	550,00	0,00		
000787	3190.92	99	Despesas de Exercícios Anteriores		Seguridade	550,00	0,00		

**Prefeitura Municipal de Patos**

Secretária de Finanças

Departamento de Contabilidade - Orçamento-Programa de 2020 - R\$ 1,00

Quadro Detalhado da Despesa Fixada por Unidade Orçamentária, Ações, Fonte de Recurso, Modalidade de Aplicação e Elemento de Despesa - Q.D.D.

111

Classificação Institucional Funcional Programática			Dotação	%
Fonte de Recurso/Modalidade de Aplicação/Elemento de Despesa		Esfera	Orçamentária	
<b>02.130</b>	<b>Fundo Municipal de Saúde</b>		<b>63.221.335,00</b>	<b>22,12</b>
	<b>3191.00</b>	Aplicação Direta Decorrente de Operação entre Órgãos, Fundos e Entidades Integrantes dos Orçamentos	<b>10.000,00</b>	<b>0,00</b>
000788	3191.13 99	Contribuições Patronais (19)(I)	10.000,00	0,00
	<b>3350.00</b>	Transferências a Instituições Privadas sem Fins Lucrativos	<b>550,00</b>	<b>0,00</b>
000789	3350.43 99	Subvenções Sociais	550,00	0,00
	<b>3390.00</b>	Aplicações Diretas	<b>167.200,00</b>	<b>0,06</b>
000790	3390.30 99	Material de Consumo	55.000,00	0,02
000791	3390.33 99	Passagens e Despesas com Locomoção	550,00	0,00
000792	3390.36 99	Outros Serviços de Terceiros - Pessoa Física	90.000,00	0,03
000793	3390.39 99	Outros Serviços de Terceiros - Pessoa Jurídica	20.000,00	0,01
000794	3390.92 99	Despesas de Exercícios Anteriores	1.100,00	0,00
000795	3390.93 99	Indenizações e Restituições	550,00	0,00
	<b>4490.00</b>	Aplicações Diretas	<b>1.100,00</b>	<b>0,00</b>
000796	4490.52 99	Equipamentos e Material Permanente	1.100,00	0,00
10 302 1019	<b>2080</b>	<b>Manutenção do Centro de Referência em Saúde do Trabalhador - CEREST</b>	<b>246.900,00</b>	<b>0,09</b>
		Manter o Centro de Referência em Saúde do Trabalhador - CEREST		
	<b>1214</b>	Transferências Fundo a Fundo de Recursos do SUS provenientes do Governo Federal - Bloco de Custeio d	<b>246.900,00</b>	<b>0,09</b>
	<b>3190.00</b>	Aplicações Diretas	<b>154.650,00</b>	<b>0,05</b>
000797	3190.04 99	Contratação por Tempo Determinado	22.000,00	0,01
000798	3190.11 99	Vencimentos e Vantagens Fixas - Pessoal Civil	120.000,00	0,04
000799	3190.13 99	Obrigações Patronais	11.000,00	0,00
000800	3190.16 99	Outras Despesas Variáveis - Pessoal Civil	1.100,00	0,00
000801	3190.92 99	Despesas de Exercícios Anteriores	550,00	0,00
	<b>3191.00</b>	Aplicação Direta Decorrente de Operação entre Órgãos, Fundos e Entidades Integrantes dos Orçamentos	<b>27.500,00</b>	<b>0,01</b>
000802	3191.13 99	Contribuições Patronais (19)(I)	27.500,00	0,01
	<b>3390.00</b>	Aplicações Diretas	<b>63.650,00</b>	<b>0,02</b>
000804	3390.14 99	Diárias - Civil	1.100,00	0,00
000805	3390.30 99	Material de Consumo	30.000,00	0,01
000806	3390.33 99	Passagens e Despesas com Locomoção	1.100,00	0,00
000807	3390.36 99	Outros Serviços de Terceiros - Pessoa Física	8.800,00	0,00
000808	3390.39 99	Outros Serviços de Terceiros - Pessoa Jurídica	11.000,00	0,00
000809	3390.47 99	Obrigações Tributárias e Contributivas	550,00	0,00
000810	3390.92 99	Despesas de Exercícios Anteriores	10.000,00	0,00
000811	3390.93 99	Indenizações e Restituições	1.100,00	0,00
	<b>4490.00</b>	Aplicações Diretas	<b>1.100,00</b>	<b>0,00</b>
000812	4490.52 99	Equipamentos e Material Permanente	1.100,00	0,00
10 302 1019	<b>2081</b>	<b>Manutenção dos Serviços de Atendimento Móvel as Urgências - SAMU 192 - MAC</b>	<b>4.730.800,00</b>	<b>1,66</b>
		Manter Serviços de Atendimento Móvel as Urgências - SAMU 192, dentro da região de abrangência, todo enfermo, ferido ou parturiente em situação de urgência ou emergência, e transportá-los com segurança e acompanhamento de profissionais da saúde até o nível hospitalar do sistema, além disso intermediar as transferências inter-hospitalares de pacientes graves.		
	<b>1214</b>	Transferências Fundo a Fundo de Recursos do SUS provenientes do Governo Federal - Bloco de Custeio d	<b>4.730.800,00</b>	<b>1,66</b>
	<b>3190.00</b>	Aplicações Diretas	<b>4.100.550,00</b>	<b>1,43</b>
000813	3190.04 99	Contratação por Tempo Determinado	1.000.000,00	0,35
000814	3190.11 99	Vencimentos e Vantagens Fixas - Pessoal Civil	3.000.000,00	1,05
000815	3190.13 99	Obrigações Patronais	100.000,00	0,04
000816	3190.92 99	Despesas de Exercícios Anteriores	550,00	0,00
	<b>3191.00</b>	Aplicação Direta Decorrente de Operação entre Órgãos, Fundos e Entidades Integrantes dos Orçamentos	<b>20.000,00</b>	<b>0,01</b>
000817	3191.13 99	Contribuições Patronais (19)(I)	20.000,00	0,01
	<b>3350.00</b>	Transferências a Instituições Privadas sem Fins Lucrativos	<b>550,00</b>	<b>0,00</b>

**Prefeitura Municipal de Patos**

Secretária de Finanças

Departamento de Contabilidade - Orçamento-Programa de 2020 - R\$ 1,00

Quadro Detalhado da Despesa Fixada por Unidade Orçamentária, Ações, Fonte de Recurso, Modalidade de Aplicação e Elemento de Despesa - Q.D.D.

112

Classificação Institucional Funcional Programática			Esfera	Dotação Orçamentária	%
Fonte de Recurso/Modalidade de Aplicação/Elemento de Despesa					
<b>02.130</b>	<b>Fundo Municipal de Saúde</b>			<b>63.221.335,00</b>	<b>22,12</b>
000818	3350.43 99	Subvenções Sociais	Seguridade	550,00	0,00
	<b>3390.00</b>	Aplicações Diretas		<b>589.700,00</b>	<b>0,21</b>
000819	3390.14 99	Diárias - Civil	Seguridade	1.650,00	0,00
000820	3390.30 99	Material de Consumo	Seguridade	420.000,00	0,15
000821	3390.33 99	Passagens e Despesas com Locomoção	Seguridade	550,00	0,00
000822	3390.36 99	Outros Serviços de Terceiros - Pessoa Física	Seguridade	30.000,00	0,01
000823	3390.39 99	Outros Serviços de Terceiros - Pessoa Jurídica	Seguridade	120.000,00	0,04
000824	3390.47 99	Obrigações Tributárias e Contributivas	Seguridade	5.500,00	0,00
000825	3390.92 99	Despesas de Exercícios Anteriores	Seguridade	11.000,00	0,00
000826	3390.93 99	Indenizações e Restituições	Seguridade	1.000,00	0,00
	<b>4490.00</b>	Aplicações Diretas		<b>20.000,00</b>	<b>0,01</b>
000827	4490.52 99	Equipamentos e Material Permanente	Seguridade	20.000,00	0,01
10 301 1019	<b>2082</b>	<b>Manutenção das Atividades do Fundo Municipal de Saúde - Recursos Próprios</b>		<b>8.595.545,00</b>	<b>3,01</b>
		Manter o FMS aplicando recursos do município em ações que contribuam para eficientizar a saúde pública; adquirir aparelhos de ultrassonografia e ressonância magnética conforme Emenda Legislativa			
	<b>1211</b>	Receitas de Impostos e de Transferência de Impostos - Saúde		<b>8.595.545,00</b>	<b>3,01</b>
	<b>3190.00</b>	Aplicações Diretas		<b>5.873.765,00</b>	<b>2,06</b>
000828	3190.04 99	Contratação por Tempo Determinado	Seguridade	100.000,00	0,04
000829	3190.11 99	Vencimentos e Vantagens Fixas - Pessoal Civil	Seguridade	5.163.182,00	1,81
000830	3190.13 99	Obrigações Patronais	Seguridade	600.000,00	0,21
000831	3190.16 99	Outras Despesas Variáveis - Pessoal Civil	Seguridade	583,00	0,00
000832	3190.92 99	Despesas de Exercícios Anteriores	Seguridade	10.000,00	0,00
	<b>3191.00</b>	Aplicação Direta Decorrente de Operação entre Órgãos, Fundos e Entidades Integrantes dos Orçamentos		<b>1.000.000,00</b>	<b>0,35</b>
000833	3191.13 99	Contribuições Patronais (19)(I)	Seguridade	1.000.000,00	0,35
	<b>3350.00</b>	Transferências a Instituições Privadas sem Fins Lucrativos		<b>1.166,00</b>	<b>0,00</b>
000834	3350.41 99	Contribuições	Seguridade	583,00	0,00
000835	3350.43 99	Subvenções Sociais	Seguridade	583,00	0,00
	<b>3390.00</b>	Aplicações Diretas		<b>1.620.614,00</b>	<b>0,57</b>
000836	3390.14 99	Diárias - Civil	Seguridade	10.000,00	0,00
000837	3390.30 99	Material de Consumo	Seguridade	1.000.000,00	0,35
000838	3390.32 99	Material, Bem ou Serviço para Distribuição Gratuita	Seguridade	29.128,00	0,01
000839	3390.36 99	Outros Serviços de Terceiros - Pessoa Física	Seguridade	100.000,00	0,04
000840	3390.39 99	Outros Serviços de Terceiros - Pessoa Jurídica	Seguridade	450.000,00	0,16
000841	3390.47 99	Obrigações Tributárias e Contributivas	Seguridade	10.486,00	0,00
000842	3390.92 99	Despesas de Exercícios Anteriores	Seguridade	20.000,00	0,01
000843	3390.93 99	Indenizações e Restituições	Seguridade	1.000,00	0,00
	<b>4490.00</b>	Aplicações Diretas		<b>100.000,00</b>	<b>0,04</b>
000844	4490.52 99	Equipamentos e Material Permanente	Seguridade	100.000,00	0,04
10 301 1019	<b>2154</b>	<b>MANUTENÇÃO DO PROGRAMA RESIDÊNCIA MÉDICA</b>		<b>2.040.000,00</b>	<b>0,71</b>
		Manter o programa residencia médica com o pagamento de Bolsa/Remunerada aos médicos residentes.			
	<b>1214</b>	Transferências Fundo a Fundo de Recursos do SUS provenientes do Governo Federal - Bloco de Custeio d		<b>2.040.000,00</b>	<b>0,71</b>
	<b>3390.00</b>	Aplicações Diretas		<b>2.040.000,00</b>	<b>0,71</b>
001246	3390.48 99	Outros Auxílios Financeiros a Pessoas Físicas	Fiscal	2.040.000,00	0,71
10 302 1019	<b>2197</b>	<b>Manutenção das Atividades da Unidade de Pronto Atendimento (UPA) Dr. Otávio Pires EO 05/2019 , 06/2019</b>		<b>1.200.000,00</b>	<b>0,42</b>
		Manter as Atividades da Unidade de Pronto atendimento (UPA) Dr. Otávio Pires, Localizada no Bairro da Liberdades, conforme EO 05 e 06/2019			
	<b>1211</b>	Receitas de Impostos e de Transferência de Impostos - Saúde		<b>1.200.000,00</b>	<b>0,42</b>
	<b>3390.00</b>	Aplicações Diretas		<b>1.200.000,00</b>	<b>0,42</b>
		Material de Consumo			0,42



**Prefeitura Municipal de Patos**

Secretária de Finanças

Departamento de Contabilidade - Orçamento-Programa de 2020 - R\$ 1,00

Quadro Detalhado da Despesa Fixada por Unidade Orçamentária, Ações, Fonte de Recurso, Modalidade de Aplicação e Elemento de Despesa - Q.D.D.

113

Classificação Institucional Funcional Programática		Esfera	Dotação Orçamentária	%
Fonte de Recurso/Modalidade de Aplicação/Elemento de Despesa				
<b>02.130</b>	<b>Fundo Municipal de Saúde</b>		<b>63.221.335,00</b>	<b>22,12</b>
000527	3390.30 99	Fiscal	1.200.000,00	
10 302 1019 2198	<b>Aquisição de Materiais de Consumo diversos para a UPA cconforme Emendas Impositivas EI 01 02 03 04 05 06 07 08 10 e 17/2019</b>		<b>415.350,00</b>	<b>0,15</b>
	Recursos destinados atraves de Emendas Impositivas de nºs 01/2019 02/2019 EI 03/2019 04/2019 05/2019 06/2019 07/2019 08/2019 10/2019 EI 17/2019 para a aquisição de Medicamentos para a UPA.			
	1211 Receitas de Impostos e de Transferência de Impostos - Saúde		<b>415.350,00</b>	<b>0,15</b>
	3390.00 Aplicações Diretas		<b>395.350,00</b>	<b>0,14</b>
000536	3390.30 99 Material de Consumo	Fiscal	395.350,00	0,14
	4490.00 Aplicações Diretas		<b>20.000,00</b>	<b>0,01</b>
000994	4490.52 99 Equipamentos e Material Permanente	Fiscal	20.000,00	0,01
10 301 1019 2204	<b>Manutenção e Aquisição de Insumos para diversas UBS do Município - EI - 02/2019</b>		<b>59.000,00</b>	<b>0,02</b>
	Aquisição de insumos diversos para as UBS Enaldo Torres, Horácio Nobrega, Nabor Wanderley, Solon Medeiros e Ministro Hernane Sátiro, conforme EI 02/2019			
	1211 Receitas de Impostos e de Transferência de Impostos - Saúde		<b>59.000,00</b>	<b>0,02</b>
	3390.00 Aplicações Diretas		<b>59.000,00</b>	<b>0,02</b>
000700	3390.30 99 Material de Consumo	Fiscal	59.000,00	0,02
10 302 1019 2216	<b>Aquisição de materiais e equipamentos para o Centro de Especialidades Frei Damião EI 07/2019 EI 10/2019</b>		<b>61.800,00</b>	<b>0,02</b>
	Aquisição de materiais e equipamentos para o Centro de Especialidades Frei Damião EI 07/2019 EI 10/2019			
	1211 Receitas de Impostos e de Transferência de Impostos - Saúde		<b>61.800,00</b>	<b>0,02</b>
	4490.00 Aplicações Diretas		<b>61.800,00</b>	<b>0,02</b>
001278	4490.52 99 Equipamentos e Material Permanente	Fiscal	61.800,00	0,02
10 304 1019 2218	<b>Aquisição de Produtos Veterinários e outros para castração de animais de rua conforme EI 09/2019</b>		<b>30.000,00</b>	<b>0,01</b>
	Aquisição de Produtos Veterinário, produtos de uso hospitalar e material de limpeza destinados a castração de animais e auxilio aos animais de rua conforme EI 09/2019			
	1211 Receitas de Impostos e de Transferência de Impostos - Saúde		<b>30.000,00</b>	<b>0,01</b>
	3390.00 Aplicações Diretas		<b>30.000,00</b>	<b>0,01</b>
001293	3390.30 99 Material de Consumo	Fiscal	30.000,00	0,01
10 302 1019 2220	<b>Aquisição de Material didático e Brinquedos educativos para o CAPS infantil EI 13/2019</b>		<b>16.000,00</b>	<b>0,01</b>
	Aquisição de Material didático e Brinquedos educativos para o CAPS infantil EI 13/2019			
	1211 Receitas de Impostos e de Transferência de Impostos - Saúde		<b>16.000,00</b>	<b>0,01</b>
	3390.00 Aplicações Diretas		<b>16.000,00</b>	<b>0,01</b>
001319	3390.30 99 Material de Consumo	Fiscal	16.000,00	0,01
10 302 1019 2221	<b>Aquisição de Material didatico e brinquedos educaticativos para o CER - EI 13/2019</b>		<b>16.000,00</b>	<b>0,01</b>
	Aquisição de Material didatico e brinquedos educaticativos para o CER - EI 13/2019			
	1211 Receitas de Impostos e de Transferência de Impostos - Saúde		<b>16.000,00</b>	<b>0,01</b>
	3390.00 Aplicações Diretas		<b>16.000,00</b>	<b>0,01</b>
001320	3390.30 99 Material de Consumo	Fiscal	16.000,00	0,01

Pessoal e Encargos Sociais	Juros e Encargos da Dívida	Outras Despesas Correntes	Investimentos	Inversões Financeiras	Amortização da Dívida	Reserva de Contigência
----------------------------	----------------------------	---------------------------	---------------	-----------------------	-----------------------	------------------------

Fiscal:	547.700,00	3.881.350,00	700.650,00			<b>5.129.700,00</b>	<b>1,79</b>
Seguridade:	42.976.696,00	9.000.003,00	6.114.936,00			<b>58.091.635,00</b>	<b>20,33</b>
<b>Total:</b>	<b>43.524.396,00</b>	<b>12.881.353,00</b>	<b>6.815.586,00</b>			<b>63.221.335,00</b>	<b>22,12</b>



# Prefeitura Municipal de Patos

Secretária de Finanças

Departamento de Contabilidade - Orçamento-Programa de 2020 - R\$ 1,00

Quadro Detalhado da Despesa Fixada por Unidade Orçamentária, Ações, Fonte de Recurso, Modalidade de Aplicação e Elemento de Despesa - Q.D.D.

114

Classificação Institucional Funcional Programática				Dotação	%
Fonte de Recurso/Modalidade de Aplicação/Elemento de Despesa			Esfera	Orçamentária	
<b>02.140</b>	<b>Fundo Municipal de Assistência Social</b>			<b>6.316.280,00</b>	<b>2,21</b>
08 244 1005 1051	<b>Estruturação da Rede de Serviços Socioassistenciais de proteção Social.</b>			<b>1.290.000,00</b>	<b>0,45</b>
	Estruturação da rede de Serviços Socioassistenciais de Proteção Social, construir, reformar, ampliar e Equipar CRAS, Creas, CENTRO POP, PETI e afins, adquiridos equipamentos diversos e veículos para os diversos programas da Assistência Social proporcionando condições de trabalho para os profissionais bem como atender e acolher as famílias vulneráveis do município com o objetivo de fortalecer vínculos familiares e comunitários para prevenir ocorrência de situações de vulnerabilidade e exclusão de risco social.				
	<b>1001</b> Recursos Ordinários			<b>80.000,00</b>	<b>0,03</b>
	<b>4490.00</b> Aplicações Diretas			<b>80.000,00</b>	<b>0,03</b>
000846 4490.51 99	Obras e Instalações		Seguridade	30.000,00	0,01
001269 4490.52 99	Equipamentos e Material Permanente		Seguridade	50.000,00	0,02
	<b>1311</b> Transferência de Recursos do Fundo Nacional de Assistência Social - FNAS			<b>1.100.000,00</b>	<b>0,38</b>
	<b>4490.00</b> Aplicações Diretas			<b>1.100.000,00</b>	<b>0,38</b>
000847 4490.51 99	Obras e Instalações		Seguridade	300.000,00	0,10
001268 4490.52 99	Equipamentos e Material Permanente		Seguridade	800.000,00	0,28
	<b>1510</b> Outras Transferências de Convênios ou Contratos de Repasse da União			<b>110.000,00</b>	<b>0,04</b>
	<b>4490.00</b> Aplicações Diretas			<b>110.000,00</b>	<b>0,04</b>
000848 4490.51 99	Obras e Instalações		Seguridade	110.000,00	0,04
08 306 1005 1053	<b>Implantação de Unidade de Apoio à Distribuição de Alimentos da Agricultura Familiar</b>			<b>93.200,00</b>	<b>0,03</b>
	Configurar num espaço físico estruturado e equipado com a finalidade de dar apoio à comercialização direta da produção de alimentos da agricultura familiar nos mercados locais e regionais visando o desenvolvimento de projetos de inclusão social e produtiva e o fortalecimento de sistemas agro alimentares de base agroecológicas e solidárias.				
	<b>1001</b> Recursos Ordinários			<b>23.200,00</b>	<b>0,01</b>
	<b>3390.00</b> Aplicações Diretas			<b>6.600,00</b>	<b>0,00</b>
000853 3390.30 99	Material de Consumo		Seguridade	3.300,00	0,00
000855 3390.39 99	Outros Serviços de Terceiros - Pessoa Jurídica		Seguridade	3.300,00	0,00
	<b>4490.00</b> Aplicações Diretas			<b>16.600,00</b>	<b>0,01</b>
000856 4490.51 99	Obras e Instalações		Seguridade	10.000,00	0,00
000858 4490.52 99	Equipamentos e Material Permanente		Seguridade	6.600,00	0,00
	<b>1510</b> Outras Transferências de Convênios ou Contratos de Repasse da União			<b>70.000,00</b>	<b>0,02</b>
	<b>3390.00</b> Aplicações Diretas			<b>10.000,00</b>	<b>0,00</b>
000854 3390.30 99	Material de Consumo		Seguridade	10.000,00	0,00
	<b>4490.00</b> Aplicações Diretas			<b>60.000,00</b>	<b>0,02</b>
000857 4490.51 99	Obras e Instalações		Seguridade	50.000,00	0,02
000859 4490.52 99	Equipamentos e Material Permanente		Seguridade	10.000,00	0,00
08 244 1031 1054	<b>Construção do Centro Dia do Idoso</b>			<b>101.000,00</b>	<b>0,04</b>
	Construir, Estruturar e Equipar o Centro para proteção social básica, do idoso, dando melhor qualidade de atendimento e acolhimento aos que estão em situação de vulnerabilidade.				
	<b>1001</b> Recursos Ordinários			<b>1.000,00</b>	<b>0,00</b>
	<b>4490.00</b> Aplicações Diretas			<b>1.000,00</b>	<b>0,00</b>
000863 4490.51 99	Obras e Instalações		Seguridade	1.000,00	0,00
	<b>1311</b> Transferência de Recursos do Fundo Nacional de Assistência Social - FNAS			<b>100.000,00</b>	<b>0,04</b>
	<b>4490.00</b> Aplicações Diretas			<b>100.000,00</b>	<b>0,04</b>
000862 4490.51 99	Obras e Instalações		Seguridade	100.000,00	0,04
08 244 1031 1127	<b>Aquisição de Veículos para os programas do FNAS</b>			<b>120.000,00</b>	<b>0,04</b>
	Aquisição de veículos para atender as necessidades dos diversos programas do FNAS				
	<b>1311</b> Transferência de Recursos do Fundo Nacional de Assistência Social - FNAS			<b>120.000,00</b>	<b>0,04</b>
	<b>4490.00</b> Aplicações Diretas			<b>120.000,00</b>	<b>0,04</b>
000121 4490.52 99	Equipamentos e Material Permanente		Fiscal	120.000,00	0,04



# Prefeitura Municipal de Patos

Secretária de Finanças

Departamento de Contabilidade - Orçamento-Programa de 2020 - R\$ 1,00

Quadro Detalhado da Despesa Fixada por Unidade Orçamentária, Ações, Fonte de Recurso, Modalidade de Aplicação e Elemento de Despesa - Q.D.D.

115

Classificação Institucional Funcional Programática				Dotação	%
Fonte de Recurso/Modalidade de Aplicação/Elemento de Despesa			Esfera	Orçamentária	
<b>02.140</b>	<b>Fundo Municipal de Assistência Social</b>			<b>6.316.280,00</b>	<b>2,21</b>
08 244 1031	<b>2083 Manutenção do Serviço de Proteção e Atendimento à Famílias - PBF-PAIF</b>			<b>589.765,00</b>	<b>0,21</b>
	Desenvolver ações sócio-educativas, organizar e coordenar a rede de serviços sócio assistencial buscando convívio sócio-familiar e comunitária junto a casa da família, entre outros.				
	<b>1311</b>	Transferência de Recursos do Fundo Nacional de Assistência Social - FNAS		<b>589.765,00</b>	<b>0,21</b>
	<b>3190.00</b>	Aplicações Diretas		<b>216.865,00</b>	<b>0,08</b>
000864	3190.04 99	Contratação por Tempo Determinado	Seguridade	120.000,00	0,04
000865	3190.11 99	Vencimentos e Vantagens Fixas - Pessoal Civil	Seguridade	65.000,00	0,02
000866	3190.13 99	Obrigações Patronais	Seguridade	30.000,00	0,01
000867	3190.16 99	Outras Despesas Variáveis - Pessoal Civil	Seguridade	700,00	0,00
000868	3190.92 99	Despesas de Exercícios Anteriores	Seguridade	1.165,00	0,00
	<b>3390.00</b>	Aplicações Diretas		<b>342.900,00</b>	<b>0,12</b>
000869	3390.30 99	Material de Consumo	Seguridade	230.000,00	0,08
000870	3390.36 99	Outros Serviços de Terceiros - Pessoa Física	Seguridade	50.000,00	0,02
000871	3390.39 99	Outros Serviços de Terceiros - Pessoa Jurídica	Seguridade	60.000,00	0,02
000872	3390.92 99	Despesas de Exercícios Anteriores	Seguridade	2.200,00	0,00
000873	3390.93 99	Indenizações e Restituições	Seguridade	700,00	0,00
	<b>4490.00</b>	Aplicações Diretas		<b>30.000,00</b>	<b>0,01</b>
001279	4490.52 99	Equipamentos e Material Permanente	Seguridade	30.000,00	0,01
08 244 1031	<b>2084 Manut.do Serv.de Proteção e Atend. Especializado a Família e Indivíduos-PAEFI-CREAS/PSE</b>			<b>275.300,00</b>	<b>0,10</b>
	Atender famílias e indivíduos que se encontram em situação de risco pessoal e social por ocorrência de abandono, maus tratos físicos e/ou psíquicos, abuso sexual, uso de substâncias psicoativas, cumprimento de medidas sócio-educativas, situação de rua, situação trabalho infantil, entre outras.				
	<b>1311</b>	Transferência de Recursos do Fundo Nacional de Assistência Social - FNAS		<b>275.300,00</b>	<b>0,10</b>
	<b>3190.00</b>	Aplicações Diretas		<b>135.550,00</b>	<b>0,05</b>
000874	3190.04 99	Contratação por Tempo Determinado	Seguridade	50.000,00	0,02
000875	3190.11 99	Vencimentos e Vantagens Fixas - Pessoal Civil	Seguridade	60.000,00	0,02
000876	3190.13 99	Obrigações Patronais	Seguridade	25.000,00	0,01
000877	3190.92 99	Despesas de Exercícios Anteriores	Seguridade	550,00	0,00
	<b>3390.00</b>	Aplicações Diretas		<b>139.750,00</b>	<b>0,05</b>
001262	3390.14 99	Diárias - Civil	Seguridade	10.000,00	0,00
000878	3390.30 99	Material de Consumo	Seguridade	72.000,00	0,03
000879	3390.36 99	Outros Serviços de Terceiros - Pessoa Física	Seguridade	30.000,00	0,01
000880	3390.39 99	Outros Serviços de Terceiros - Pessoa Jurídica	Seguridade	25.000,00	0,01
000881	3390.47 99	Obrigações Tributárias e Contributivas	Seguridade	550,00	0,00
000882	3390.92 99	Despesas de Exercícios Anteriores	Seguridade	1.650,00	0,00
000883	3390.93 99	Indenizações e Restituições	Seguridade	550,00	0,00
08 244 1031	<b>2085 Manutenção do Serviço de Convivência e Fortalecimento de Vínculos - SCFV</b>			<b>266.950,00</b>	<b>0,09</b>
	Desenvolver atividades realizadas em grupos, organizadas a partir de percursos, de modo a garantir aquisições progressivas aos seus usuários, de acordo com o seu ciclo de vida, a fim de complementar o trabalho social com famílias e prevenir a ocorrência de situações de risco social (atender crianças de 0 a 6 anos, de 6 a 15 anos, de 15 a 17 anos e idosos)				
	<b>1311</b>	Transferência de Recursos do Fundo Nacional de Assistência Social - FNAS		<b>266.950,00</b>	<b>0,09</b>
	<b>3190.00</b>	Aplicações Diretas		<b>118.200,00</b>	<b>0,04</b>
000884	3190.04 99	Contratação por Tempo Determinado	Seguridade	100.000,00	0,04
000885	3190.11 99	Vencimentos e Vantagens Fixas - Pessoal Civil	Seguridade	11.000,00	0,00
000886	3190.13 99	Obrigações Patronais	Seguridade	5.000,00	0,00
000887	3190.16 99	Outras Despesas Variáveis - Pessoal Civil	Seguridade	1.100,00	0,00
000888	3190.92 99	Despesas de Exercícios Anteriores	Seguridade	1.100,00	0,00
	<b>3390.00</b>	Aplicações Diretas		<b>148.750,00</b>	<b>0,05</b>
000889	3390.30 99	Material de Consumo	Seguridade	36.000,00	0,01
000890	3390.36 99	Outros Serviços de Terceiros - Pessoa Física	Seguridade	30.000,00	0,01



# Prefeitura Municipal de Patos

Secretária de Finanças

Departamento de Contabilidade - Orçamento-Programa de 2020 - R\$ 1,00

Quadro Detalhado da Despesa Fixada por Unidade Orçamentária, Ações, Fonte de Recurso, Modalidade de Aplicação e Elemento de Despesa - Q.D.D.

Classificação Institucional Funcional Programática				Esfera	Dotação Orçamentária	%
Fonte de Recurso/Modalidade de Aplicação/Elemento de Despesa						
<b>02.140</b>	<b>Fundo Municipal de Assistência Social</b>				<b>6.316.280,00</b>	<b>2,21</b>
000891	3390.39	99	Outros Serviços de Terceiros - Pessoa Jurídica	Seguridade	80.000,00	0,03
000892	3390.47	99	Obrigações Tributárias e Contributivas	Seguridade	550,00	0,00
000893	3390.92	99	Despesas de Exercícios Anteriores	Seguridade	1.100,00	0,00
000894	3390.93	99	Indenizações e Restituições	Seguridade	1.100,00	0,00
08	244	1031	<b>2086 Co-Financiamento dos Serviços, Programas e Projetos do SUAS</b>		<b>336.423,00</b>	<b>0,12</b>
Manter as ações dos Serviços, Programas e Projetos do SUAS, para Crianças e Adolescentes em Risco Social, entre outros.						
			<b>1001 Recursos Ordinários</b>		<b>336.423,00</b>	<b>0,12</b>
			<b>3190.00 Aplicações Diretas</b>		<b>257.050,00</b>	<b>0,09</b>
000895	3190.04	99	Contratação por Tempo Determinado	Seguridade	150.000,00	0,05
000896	3190.11	99	Vencimentos e Vantagens Fixas - Pessoal Civil	Seguridade	100.000,00	0,04
000897	3190.13	99	Obrigações Patronais	Seguridade	5.500,00	0,00
000898	3190.16	99	Outras Despesas Variáveis - Pessoal Civil	Seguridade	550,00	0,00
000899	3190.92	99	Despesas de Exercícios Anteriores	Seguridade	1.000,00	0,00
			<b>3350.00 Transferências a Instituições Privadas sem Fins Lucrativos</b>		<b>1.320,00</b>	<b>0,00</b>
000900	3350.41	99	Contribuições	Seguridade	660,00	0,00
000901	3350.43	99	Subvenções Sociais	Seguridade	660,00	0,00
			<b>3390.00 Aplicações Diretas</b>		<b>72.227,00</b>	<b>0,03</b>
000902	3390.04	99	Contratação por Tempo Determinado	Seguridade	550,00	0,00
000903	3390.14	99	Diárias - Civil	Seguridade	1.000,00	0,00
000904	3390.30	99	Material de Consumo	Seguridade	13.200,00	0,00
000905	3390.32	99	Material, Bem ou Serviço para Distribuição Gratuita	Seguridade	550,00	0,00
000906	3390.33	99	Passagens e Despesas com Locomoção	Seguridade	550,00	0,00
000907	3390.35	99	Serviços de Consultoria	Seguridade	550,00	0,00
000908	3390.36	99	Outros Serviços de Terceiros - Pessoa Física	Seguridade	20.000,00	0,01
000909	3390.39	99	Outros Serviços de Terceiros - Pessoa Jurídica	Seguridade	30.000,00	0,01
000910	3390.47	99	Obrigações Tributárias e Contributivas	Seguridade	583,00	0,00
000911	3390.48	99	Outros Auxílios Financeiros a Pessoas Físicas	Seguridade	583,00	0,00
000912	3390.92	99	Despesas de Exercícios Anteriores	Seguridade	2.913,00	0,00
000913	3390.93	99	Indenizações e Restituições	Seguridade	1.748,00	0,00
			<b>4490.00 Aplicações Diretas</b>		<b>5.826,00</b>	<b>0,00</b>
000914	4490.52	99	Equipamentos e Material Permanente	Seguridade	5.826,00	0,00
08	244	1031	<b>2087 Manutenção de Atividades de Gestão do SUAS - IGD/SUAS</b>		<b>52.150,00</b>	<b>0,02</b>
Manter os Sistemas Municipais de Vigilância Social, Informações Sociais e Monitoramento e Avaliação para garantir a produção, análise, divulgação e o uso da informação para que a Política Pública de Assistência Social possa ser concretizada, monitorada e avaliada de forma eficiente e eficaz.						
			<b>1311 Transferência de Recursos do Fundo Nacional de Assistência Social - FNAS</b>		<b>52.150,00</b>	<b>0,02</b>
			<b>3390.00 Aplicações Diretas</b>		<b>51.050,00</b>	<b>0,02</b>
000917	3390.14	99	Diárias - Civil	Seguridade	20.000,00	0,01
000918	3390.30	99	Material de Consumo	Seguridade	3.300,00	0,00
000919	3390.33	99	Passagens e Despesas com Locomoção	Seguridade	550,00	0,00
000920	3390.35	99	Serviços de Consultoria	Seguridade	550,00	0,00
000921	3390.36	99	Outros Serviços de Terceiros - Pessoa Física	Seguridade	5.000,00	0,00
000922	3390.39	99	Outros Serviços de Terceiros - Pessoa Jurídica	Seguridade	20.000,00	0,01
000923	3390.92	99	Despesas de Exercícios Anteriores	Seguridade	1.100,00	0,00
000924	3390.93	99	Indenizações e Restituições	Seguridade	550,00	0,00
			<b>4490.00 Aplicações Diretas</b>		<b>1.100,00</b>	<b>0,00</b>
000925	4490.52	99	Equipamentos e Material Permanente	Seguridade	1.100,00	0,00
08	244	1031	<b>2088 Manutenção de Outros Programas Sociais do FNAS</b>		<b>323.800,00</b>	<b>0,11</b>
Atender programas sociais de forma a proporcionar recursos e meios para o financiamento das ações na área de assistência social, para aquisição de material permanente, consumo, bem como						



# Prefeitura Municipal de Patos

Secretária de Finanças

Departamento de Contabilidade - Orçamento-Programa de 2020 - R\$ 1,00

Quadro Detalhado da Despesa Fixada por Unidade Orçamentária, Ações, Fonte de Recurso, Modalidade de Aplicação e Elemento de Despesa - Q.D.D.

117

Classificação Institucional Funcional Programática			Dotação	%
Fonte de Recurso/Modalidade de Aplicação/Elemento de Despesa		Esfera	Orçamentária	
<b>02.140</b>	<b>Fundo Municipal de Assistência Social</b>		<b>6.316.280,00</b>	<b>2,21</b>
	outros insumos necessários ao desenvolvimento dos programas.			
	<b>1001</b> Recursos Ordinários		<b>6.000,00</b>	<b>0,00</b>
	<b>3191.00</b> Aplicação Direta Decorrente de Operação entre Órgãos, Fundos e Entidades Integrantes dos Orçamentos		<b>6.000,00</b>	<b>0,00</b>
000742	3191.13 99 Contribuições Patronais (19)(I)	Seguridade	6.000,00	0,00
	<b>1311</b> Transferência de Recursos do Fundo Nacional de Assistência Social - FNAS		<b>317.800,00</b>	<b>0,11</b>
	<b>3190.00</b> Aplicações Diretas		<b>276.760,00</b>	<b>0,10</b>
000926	3190.04 99 Contratação por Tempo Determinado	Seguridade	20.000,00	0,01
000927	3190.11 99 Vencimentos e Vantagens Fixas - Pessoal Civil	Seguridade	135.000,00	0,05
000928	3190.13 99 Obrigações Patronais	Seguridade	120.000,00	0,04
000929	3190.16 99 Outras Despesas Variáveis - Pessoal Civil	Seguridade	660,00	0,00
000930	3190.92 99 Despesas de Exercícios Anteriores	Seguridade	1.100,00	0,00
	<b>3191.00</b> Aplicação Direta Decorrente de Operação entre Órgãos, Fundos e Entidades Integrantes dos Orçamentos		<b>6.000,00</b>	<b>0,00</b>
000741	3191.13 99 Contribuições Patronais (19)(I)	Seguridade	6.000,00	0,00
	<b>3350.00</b> Transferências a Instituições Privadas sem Fins Lucrativos		<b>1.210,00</b>	<b>0,00</b>
000931	3350.41 99 Contribuições	Seguridade	550,00	0,00
000932	3350.43 99 Subvenções Sociais	Seguridade	660,00	0,00
	<b>3390.00</b> Aplicações Diretas		<b>30.530,00</b>	<b>0,01</b>
000933	3390.14 99 Diárias - Civil	Seguridade	770,00	0,00
000934	3390.30 99 Material de Consumo	Seguridade	5.500,00	0,00
000935	3390.33 99 Passagens e Despesas com Locomoção	Seguridade	550,00	0,00
000936	3390.36 99 Outros Serviços de Terceiros - Pessoa Física	Seguridade	16.500,00	0,01
000937	3390.39 99 Outros Serviços de Terceiros - Pessoa Jurídica	Seguridade	5.000,00	0,00
000938	3390.47 99 Obrigações Tributárias e Contributivas	Seguridade	550,00	0,00
000939	3390.92 99 Despesas de Exercícios Anteriores	Seguridade	660,00	0,00
000940	3390.93 99 Indenizações e Restituições	Seguridade	1.000,00	0,00
	<b>4490.00</b> Aplicações Diretas		<b>3.300,00</b>	<b>0,00</b>
000941	4490.52 99 Equipamentos e Material Permanente	Seguridade	3.300,00	0,00
08 244 1031	<b>2089 MANUTENÇÃO DO PROGRAMA BPC NA ESCOLA</b>		<b>30.000,00</b>	<b>0,01</b>
	Assistir a Criança proporcionando o convívio social, família e escola, com o colhimento socio educativo, com ações interdisciplinares.			
	<b>1311</b> Transferência de Recursos do Fundo Nacional de Assistência Social - FNAS		<b>30.000,00</b>	<b>0,01</b>
	<b>3390.00</b> Aplicações Diretas		<b>30.000,00</b>	<b>0,01</b>
000942	3390.30 99 Material de Consumo	Seguridade	10.000,00	0,00
001281	3390.32 99 Material, Bem ou Serviço para Distribuição Gratuita	Seguridade	5.000,00	0,00
000943	3390.36 99 Outros Serviços de Terceiros - Pessoa Física	Seguridade	15.000,00	0,01
08 244 1031	<b>2090 Manutenção do Projeto de Padaria Comunitária</b>		<b>64.900,00</b>	<b>0,02</b>
	Manter a padaria comunitária, oferecendo condições as famílias e indivíduos em vulnerabilidade social de lutar por seu próprio sustento, através da produção de pães, roscas, bolos, tortas, biscoitos e outros produtos, com aquisição de equipamentos de natureza permanente para o apoio de capacitação de pessoal			
	<b>1001</b> Recursos Ordinários		<b>64.900,00</b>	<b>0,02</b>
	<b>3190.00</b> Aplicações Diretas		<b>7.700,00</b>	<b>0,00</b>
000944	3190.04 99 Contratação por Tempo Determinado	Seguridade	5.500,00	0,00
000945	3190.13 99 Obrigações Patronais	Seguridade	2.200,00	0,00
	<b>3390.00</b> Aplicações Diretas		<b>51.700,00</b>	<b>0,02</b>
000946	3390.30 99 Material de Consumo	Seguridade	22.000,00	0,01
000947	3390.36 99 Outros Serviços de Terceiros - Pessoa Física	Seguridade	13.200,00	0,00
000948	3390.39 99 Outros Serviços de Terceiros - Pessoa Jurídica	Seguridade	16.500,00	0,01
	<b>4490.00</b> Aplicações Diretas		<b>5.500,00</b>	<b>0,00</b>
000949	4490.52 99 Equipamentos e Material Permanente	Seguridade	5.500,00	0,00

**Prefeitura Municipal de Patos**

Secretária de Finanças

Departamento de Contabilidade - Orçamento-Programa de 2020 - R\$ 1,00

Quadro Detalhado da Despesa Fixada por Unidade Orçamentária, Ações, Fonte de Recurso, Modalidade de Aplicação e Elemento de Despesa - Q.D.D.

118

Classificação Institucional Funcional Programática				Dotação	
Fonte de Recurso/Modalidade de Aplicação/Elemento de Despesa			Esfera	Orçamentária	%
<b>02.140</b>	<b>Fundo Municipal de Assistência Social</b>			<b>6.316.280,00</b>	<b>2,21</b>
08 243 1031 2091	<b>Acolhimento para Crianças e Adolescentes/Adultos e Família - ALTA COMPLEXIDADE</b>			<b>422.900,00</b>	<b>0,15</b>
	Manter o Serviço Socioassistencial de Acolhimento provisório e excepcional pra crianças e adolescentes de ambos os sexos, inclusive crianças e adolescentes com deficiência, sob medida de proteção (Art. 98 do estatuto da Criança e do Adolescente) e em situação de risco pessoal e social, cujas famílias ou responsáveis encontrem-se temporariamente impossibilitados de cumprir sua função de cuidado e proteção				
	<b>1311</b> Transferência de Recursos do Fundo Nacional de Assistência Social - FNAS			<b>422.900,00</b>	<b>0,15</b>
	<b>3190.00</b> Aplicações Diretas			<b>177.200,00</b>	<b>0,06</b>
000950 3190.04 99	Contratação por Tempo Determinado		Seguridade	120.000,00	0,04
000951 3190.11 99	Vencimentos e Vantagens Fixas - Pessoal Civil		Seguridade	44.000,00	0,02
000952 3190.13 99	Obrigações Patronais		Seguridade	13.200,00	0,00
	<b>3390.00</b> Aplicações Diretas			<b>238.000,00</b>	<b>0,08</b>
000953 3390.30 99	Material de Consumo		Seguridade	100.000,00	0,04
000954 3390.36 99	Outros Serviços de Terceiros - Pessoa Física		Seguridade	88.000,00	0,03
000955 3390.39 99	Outros Serviços de Terceiros - Pessoa Jurídica		Seguridade	50.000,00	0,02
	<b>4490.00</b> Aplicações Diretas			<b>7.700,00</b>	<b>0,00</b>
000956 4490.52 99	Equipamentos e Material Permanente		Seguridade	7.700,00	0,00
08 241 1031 2092	<b>Manutenção do Serviço de Proteção Especial para Idosos e Suas Famílias - Centro Dia</b>			<b>118.200,00</b>	<b>0,04</b>
	Manter o Serviço Socioassistencial para promover a autonomia e a melhoria da qualidade de vida de pessoas idosas com dependência, seus cuidadores e suas famílias, prevenindo o abrigo e a segregação dos usuários do serviço, assegurando o direito a convivência familiar e comunitária				
	<b>1001</b> Recursos Ordinários			<b>118.200,00</b>	<b>0,04</b>
	<b>3190.00</b> Aplicações Diretas			<b>18.700,00</b>	<b>0,01</b>
000957 3190.04 99	Contratação por Tempo Determinado		Seguridade	13.200,00	0,00
000958 3190.13 99	Obrigações Patronais		Seguridade	5.500,00	0,00
	<b>3390.00</b> Aplicações Diretas			<b>94.000,00</b>	<b>0,03</b>
000959 3390.30 99	Material de Consumo		Seguridade	60.000,00	0,02
000960 3390.36 99	Outros Serviços de Terceiros - Pessoa Física		Seguridade	22.000,00	0,01
000961 3390.39 99	Outros Serviços de Terceiros - Pessoa Jurídica		Seguridade	12.000,00	0,00
	<b>4490.00</b> Aplicações Diretas			<b>5.500,00</b>	<b>0,00</b>
000962 4490.52 99	Equipamentos e Material Permanente		Seguridade	5.500,00	0,00
08 244 1031 2093	<b>Manutenção do Conselho Municipal de Assistência Social - IGD/SUAS/IGD/PBF/3%</b>			<b>82.650,00</b>	<b>0,03</b>
	Dotar o CMAS de condições de gestão para poder atuar no Controle Social da Política Municipal de Assistência Social e no desempenho das funções de normatizar, disciplinar, acompanhar, avaliar e fiscalizar os serviços prestados pela rede socioassistencial, definindo os padrões de qualidade de atendimento e estabelecendo os critérios para o repasse de recursos financeiros				
	<b>1001</b> Recursos Ordinários			<b>20.000,00</b>	<b>0,01</b>
	<b>3190.00</b> Aplicações Diretas			<b>12.000,00</b>	<b>0,00</b>
000966 3190.04 99	Contratação por Tempo Determinado		Seguridade	12.000,00	0,00
	<b>3390.00</b> Aplicações Diretas			<b>8.000,00</b>	<b>0,00</b>
001284 3390.14 99	Diárias - Civil		Seguridade	5.000,00	0,00
001285 3390.33 99	Passagens e Despesas com Locomoção		Seguridade	3.000,00	0,00
	<b>1311</b> Transferência de Recursos do Fundo Nacional de Assistência Social - FNAS			<b>62.650,00</b>	<b>0,02</b>
	<b>3390.00</b> Aplicações Diretas			<b>62.650,00</b>	<b>0,02</b>
000963 3390.30 99	Material de Consumo		Seguridade	1.650,00	0,00
000964 3390.36 99	Outros Serviços de Terceiros - Pessoa Física		Seguridade	11.000,00	0,00
000965 3390.39 99	Outros Serviços de Terceiros - Pessoa Jurídica		Seguridade	50.000,00	0,02
08 244 1031 2094	<b>Manut. do Programa Mun. de Capacitação e Formação dos Trabalhadores do SUAS-IGD/SUAS</b>			<b>27.500,00</b>	<b>0,01</b>
	Capacitar os trabalhadores do SUAS para o aprimoramento de suas competências e habilidades.				
	<b>1311</b> Transferência de Recursos do Fundo Nacional de Assistência Social - FNAS			<b>27.500,00</b>	<b>0,01</b>
	<b>3390.00</b> Aplicações Diretas			<b>22.000,00</b>	<b>0,01</b>



# Prefeitura Municipal de Patos

Secretaria de Finanças

Departamento de Contabilidade - Orçamento-Programa de 2020 - R\$ 1,00

Quadro Detalhado da Despesa Fixada por Unidade Orçamentária, Ações, Fonte de Recurso, Modalidade de Aplicação e Elemento de Despesa - Q.D.D.

119

Classificação Institucional Funcional Programática						
Fonte de Recurso/Modalidade de Aplicação/Elemento de Despesa				Esfera	Dotação Orçamentária	%
<b>02.140</b>	<b>Fundo Municipal de Assistência Social</b>				<b>6.316.280,00</b>	<b>2,21</b>
000967	3390.30	99	Material de Consumo	Seguridade	5.500,00	0,00
000968	3390.36	99	Outros Serviços de Terceiros - Pessoa Física	Seguridade	5.500,00	0,00
000969	3390.39	99	Outros Serviços de Terceiros - Pessoa Jurídica	Seguridade	11.000,00	0,00
	<b>4490.00</b>		<b>Aplicações Diretas</b>		<b>5.500,00</b>	<b>0,00</b>
000970	4490.52	99	Equipamentos e Material Permanente	Seguridade	5.500,00	0,00
08 244 1031	<b>2095</b>	<b>Manutenção da Gestão do Programa Bolsa Família - IGD/PBF</b>			<b>415.230,00</b>	<b>0,15</b>
		Desenvolver ações relacionadas à gestão do Programa Bolsa Família, bem como desenvolver projetos complementares com as famílias beneficiárias				
	<b>1311</b>	<b>Transferência de Recursos do Fundo Nacional de Assistência Social - FNAS</b>			<b>415.230,00</b>	<b>0,15</b>
	<b>3190.00</b>	<b>Aplicações Diretas</b>			<b>35.900,00</b>	<b>0,01</b>
000971	3190.04	99	Contratação por Tempo Determinado	Seguridade	30.000,00	0,01
000972	3190.11	99	Vencimentos e Vantagens Fixas - Pessoal Civil	Seguridade	3.300,00	0,00
000973	3190.13	99	Obrigações Patronais	Seguridade	1.500,00	0,00
000974	3190.92	99	Despesas de Exercícios Anteriores	Seguridade	1.100,00	0,00
	<b>3390.00</b>	<b>Aplicações Diretas</b>			<b>314.430,00</b>	<b>0,11</b>
000975	3390.14	99	Diárias - Civil	Seguridade	3.300,00	0,00
000976	3390.30	99	Material de Consumo	Seguridade	150.000,00	0,05
000977	3390.33	99	Passagens e Despesas com Locomoção	Seguridade	550,00	0,00
000978	3390.35	99	Serviços de Consultoria	Seguridade	1.100,00	0,00
000979	3390.36	99	Outros Serviços de Terceiros - Pessoa Física	Seguridade	137.500,00	0,05
000980	3390.39	99	Outros Serviços de Terceiros - Pessoa Jurídica	Seguridade	20.000,00	0,01
000981	3390.47	99	Obrigações Tributárias e Contributivas	Seguridade	1.100,00	0,00
000982	3390.93	99	Indenizações e Restituições	Seguridade	880,00	0,00
	<b>4490.00</b>	<b>Aplicações Diretas</b>			<b>64.900,00</b>	<b>0,02</b>
000983	4490.52	99	Equipamentos e Material Permanente	Seguridade	64.900,00	0,02
08 244 1031	<b>2096</b>	<b>Promoção do Acesso ao Mundo do Trabalho - ACESSUA</b>			<b>104.200,00</b>	<b>0,04</b>
		O Programa objetiva às ações de articulação, mobilização e encaminhamento de pessoas em situação de vulnerabilidade e, ou risco social para garantia do direito de cidadania a inclusão ao mundo do trabalho, por meio, do acesso a cursos de qualificação e formação profissional, ações de inclusão produtiva e serviços de intermediação de mão de obra. Sendo necessário o conhecimento do território, identificação do perfil do usuário, e o mapeamento das ofertas e oportunidades para inserção no mundo do trabalho.				
	<b>1311</b>	<b>Transferência de Recursos do Fundo Nacional de Assistência Social - FNAS</b>			<b>104.200,00</b>	<b>0,04</b>
	<b>3190.00</b>	<b>Aplicações Diretas</b>			<b>61.000,00</b>	<b>0,02</b>
000984	3190.04	99	Contratação por Tempo Determinado	Seguridade	55.500,00	0,02
000985	3190.13	99	Obrigações Patronais	Seguridade	5.500,00	0,00
	<b>3390.00</b>	<b>Aplicações Diretas</b>			<b>43.200,00</b>	<b>0,01</b>
000986	3390.14	99	Diárias - Civil	Seguridade	1.100,00	0,00
000987	3390.30	99	Material de Consumo	Seguridade	11.000,00	0,00
000988	3390.35	99	Serviços de Consultoria	Seguridade	1.100,00	0,00
000989	3390.36	99	Outros Serviços de Terceiros - Pessoa Física	Seguridade	15.000,00	0,01
000990	3390.39	99	Outros Serviços de Terceiros - Pessoa Jurídica	Seguridade	15.000,00	0,01
08 243 1031	<b>2099</b>	<b>Manutenção das Ações Estrategicas do AEPETI</b>			<b>256.122,00</b>	<b>0,09</b>
		Articular um conjunto de ações para retirar crianças e adolescentes com idade inferior a 16 anos da prática do trabalho precoce, estruturado estrategicamente em cinco eixos de atuação: informação e mobilização; busca ativa e registro no Cadastro Único; transferência de renda, inserção das crianças, adolescentes e suas famílias em serviços socioassistenciais e encaminhamento para serviços de saúde, educação, cultura, esporte, lazer ou trabalho; reforço das ações de fiscalização, acompanhamento das famílias com aplicação de medidas protetivas, articuladas com Poder Judiciário, Ministério Público e Conselhos Tutelares; e monitoramento.				
	<b>1311</b>	<b>Transferência de Recursos do Fundo Nacional de Assistência Social - FNAS</b>			<b>256.122,00</b>	<b>0,09</b>
	<b>3190.00</b>	<b>Aplicações Diretas</b>			<b>38.060,00</b>	<b>0,01</b>
001005	3190.04	99	Contratação por Tempo Determinado	Seguridade	20.000,00	0,01



# Prefeitura Municipal de Patos

Secretária de Finanças

Departamento de Contabilidade - Orçamento-Programa de 2020 - R\$ 1,00

Quadro Detalhado da Despesa Fixada por Unidade Orçamentária, Ações, Fonte de Recurso, Modalidade de Aplicação e Elemento de Despesa - Q.D.D.

120

Classificação Institucional Funcional Programática						
Fonte de Recurso/Modalidade de Aplicação/Elemento de Despesa				Esfera	Dotação Orçamentária	%
<b>02.140</b>	<b>Fundo Municipal de Assistência Social</b>				<b>6.316.280,00</b>	<b>2,21</b>
001006	3190.11	99	Vencimentos e Vantagens Fixas - Pessoal Civil	Seguridade	11.068,00	0,00
001007	3190.13	99	Obrigações Patronais	Seguridade	5.826,00	0,00
001008	3190.16	99	Outras Despesas Variáveis - Pessoal Civil	Seguridade	583,00	0,00
001009	3190.92	99	Despesas de Exercícios Anteriores	Seguridade	583,00	0,00
	<b>3390.00</b>		<b>Aplicações Diretas</b>		<b>218.062,00</b>	<b>0,08</b>
001287	3390.14	99	Diárias - Civil	Seguridade	6.000,00	0,00
001010	3390.30	99	Material de Consumo	Seguridade	170.000,00	0,06
001011	3390.36	99	Outros Serviços de Terceiros - Pessoa Física	Seguridade	20.973,00	0,01
001012	3390.39	99	Outros Serviços de Terceiros - Pessoa Jurídica	Seguridade	18.758,00	0,01
001013	3390.47	99	Obrigações Tributárias e Contributivas	Seguridade	583,00	0,00
001014	3390.92	99	Despesas de Exercícios Anteriores	Seguridade	583,00	0,00
001015	3390.93	99	Indenizações e Restituições	Seguridade	1.165,00	0,00
08	244	1031	<b>2100 Manutenção das Ativ.do Serviço Especializado em Abordagem Social</b>		<b>44.000,00</b>	<b>0,02</b>
			Desenvolver um trabalho social de abordagem e busca ativa que identifique, nos territórios, a incidência de trabalho infantil, exploração sexual de crianças e adolescentes, situação de rua, dentre outras, buscando construir o processo de saída das ruas e possibilitar condições de acesso à rede de serviços e a benefícios assistenciais, promover ações para a reinserção familiar e comunitária.			
			<b>1311</b> Transferência de Recursos do Fundo Nacional de Assistência Social - FNAS		<b>44.000,00</b>	<b>0,02</b>
			<b>3190.00</b> Aplicações Diretas		<b>19.800,00</b>	<b>0,01</b>
001016	3190.04	99	Contratação por Tempo Determinado	Seguridade	16.500,00	0,01
001017	3190.13	99	Obrigações Patronais	Seguridade	3.300,00	0,00
			<b>3390.00</b> Aplicações Diretas		<b>24.200,00</b>	<b>0,01</b>
001018	3390.14	99	Diárias - Civil	Seguridade	1.100,00	0,00
001019	3390.30	99	Material de Consumo	Seguridade	9.900,00	0,00
001020	3390.33	99	Passagens e Despesas com Locomoção	Seguridade	550,00	0,00
001021	3390.36	99	Outros Serviços de Terceiros - Pessoa Física	Seguridade	5.500,00	0,00
001022	3390.39	99	Outros Serviços de Terceiros - Pessoa Jurídica	Seguridade	5.500,00	0,00
001023	3390.47	99	Obrigações Tributárias e Contributivas	Seguridade	550,00	0,00
001024	3390.93	99	Indenizações e Restituições	Seguridade	1.100,00	0,00
08	244	1031	<b>2101 Manut. Serv.Especializado P/ Pessoas em Situação de Rua-CENTRO PO RUA - Média Complexidade</b>		<b>411.300,00</b>	<b>0,14</b>
			Ofertar atividades de atenção especial a pessoas que utilizam as ruas como espaço de moradia e/ou sobrevivência, assegurando o desenvolvimento de relações sociais e habilidades pessoais, com o intuito de fortalecer vínculos interpessoais ou familiares que oportunizem a construção de novos projetos de vida, além de contribuir para ações de reinserção familiar ou comunitária e construção de novos projetos de vida de pessoas em situação de rua, pautada na postura de respeito às escolhas individuais de cada sujeito.			
			<b>1311</b> Transferência de Recursos do Fundo Nacional de Assistência Social - FNAS		<b>411.300,00</b>	<b>0,14</b>
			<b>3190.00</b> Aplicações Diretas		<b>257.000,00</b>	<b>0,09</b>
001025	3190.04	99	Contratação por Tempo Determinado	Seguridade	250.000,00	0,09
001026	3190.13	99	Obrigações Patronais	Seguridade	7.000,00	0,00
			<b>3390.00</b> Aplicações Diretas		<b>148.800,00</b>	<b>0,05</b>
001027	3390.14	99	Diárias - Civil	Seguridade	550,00	0,00
001028	3390.30	99	Material de Consumo	Seguridade	82.000,00	0,03
001029	3390.33	99	Passagens e Despesas com Locomoção	Seguridade	550,00	0,00
001030	3390.36	99	Outros Serviços de Terceiros - Pessoa Física	Seguridade	28.600,00	0,01
001031	3390.39	99	Outros Serviços de Terceiros - Pessoa Jurídica	Seguridade	36.000,00	0,01
001032	3390.47	99	Obrigações Tributárias e Contributivas	Seguridade	550,00	0,00
001033	3390.93	99	Indenizações e Restituições	Seguridade	550,00	0,00
			<b>4490.00</b> Aplicações Diretas		<b>5.500,00</b>	<b>0,00</b>
001034	4490.52	99	Equipamentos e Material Permanente	Seguridade	5.500,00	0,00
08	244	1031	<b>2102 Manut.do Serviço de Acolhimento em República - POP DE RUA - Alta Complexidade</b>		<b>36.080,00</b>	<b>0,01</b>
			Ofertar um Serviço de Acolhimento em República através da oferta de proteção, apoio e moradia a			



**Prefeitura Municipal de Patos**

Secretária de Finanças

Departamento de Contabilidade - Orçamento-Programa de 2020 - R\$ 1,00

Quadro Detalhado da Despesa Fixada por Unidade Orçamentária, Ações, Fonte de Recurso, Modalidade de Aplicação e Elemento de Despesa - Q.D.D.

121

Classificação Institucional Funcional Programática				Dotação	%
Fonte de Recurso/Modalidade de Aplicação/Elemento de Despesa			Esfera	Orçamentária	
<b>02.140</b>	<b>Fundo Municipal de Assistência Social</b>			<b>6.316.280,00</b>	<b>2,21</b>
	grupos de pessoas maiores de 18 anos em situação de abandono, vulnerabilidade e risco pessoal e social, com vínculos familiares rompidos ou extremamente fragilizados e sem condições de moradia e autossustento, além de apoiar a construção e o fortalecimento de vínculos comunitários, a integração e a participação social e o desenvolvimento da autonomia das pessoas atendidas.				
	<b>1311</b> Transferência de Recursos do Fundo Nacional de Assistência Social - FNAS			<b>36.080,00</b>	<b>0,01</b>
	<b>3190.00</b> Aplicações Diretas			<b>5.500,00</b>	<b>0,00</b>
001035	3190.04 99 Contratação por Tempo Determinado		Seguridade	3.300,00	0,00
001036	3190.13 99 Obrigações Patronais		Seguridade	2.200,00	0,00
	<b>3390.00</b> Aplicações Diretas			<b>30.030,00</b>	<b>0,01</b>
001037	3390.30 99 Material de Consumo		Seguridade	16.500,00	0,01
001038	3390.33 99 Passagens e Despesas com Locomoção		Seguridade	660,00	0,00
001039	3390.36 99 Outros Serviços de Terceiros - Pessoa Física		Seguridade	11.000,00	0,00
001040	3390.39 99 Outros Serviços de Terceiros - Pessoa Jurídica		Seguridade	1.100,00	0,00
001041	3390.93 99 Indenizações e Restituições		Seguridade	770,00	0,00
	<b>4490.00</b> Aplicações Diretas			<b>550,00</b>	<b>0,00</b>
001042	4490.47 99 Obrigações Tributárias e Contributivas (18)(I)		Seguridade	550,00	0,00
08 244 1031	<b>2103 Manut. do Serviço de Acolhimento em Residência Inclusiva</b>			<b>36.610,00</b>	<b>0,01</b>
	Ofertar um Serviço de Acolhimento Institucional em Residência Inclusiva para jovens e adultos com deficiência, em situação de dependência, prioritariamente aqueles atendidos pelo Benefício de Prestação Continuada - BPC, que não disponham de condições de autossustentabilidade ou de retaguarda familiar e/ou que estejam em processo de desinstitucionalização de instituições de longa permanência.				
	<b>1311</b> Transferência de Recursos do Fundo Nacional de Assistência Social - FNAS			<b>36.610,00</b>	<b>0,01</b>
	<b>3190.00</b> Aplicações Diretas			<b>6.600,00</b>	<b>0,00</b>
001043	3190.04 99 Contratação por Tempo Determinado		Seguridade	3.300,00	0,00
001044	3190.13 99 Obrigações Patronais		Seguridade	3.300,00	0,00
	<b>3390.00</b> Aplicações Diretas			<b>27.810,00</b>	<b>0,01</b>
001045	3390.30 99 Material de Consumo		Seguridade	10.000,00	0,00
001046	3390.36 99 Outros Serviços de Terceiros - Pessoa Física		Seguridade	10.000,00	0,00
001047	3390.39 99 Outros Serviços de Terceiros - Pessoa Jurídica		Seguridade	6.600,00	0,00
001048	3390.47 99 Obrigações Tributárias e Contributivas		Seguridade	550,00	0,00
001049	3390.93 99 Indenizações e Restituições		Seguridade	660,00	0,00
	<b>4490.00</b> Aplicações Diretas			<b>2.200,00</b>	<b>0,00</b>
001050	4490.52 99 Equipamentos e Material Permanente		Seguridade	2.200,00	0,00
08 244 1031	<b>2136 MANUTENÇÃO DO PROGRAMA CRIANÇA FELIZ</b>			<b>421.000,00</b>	<b>0,15</b>
	Assegurar a criança desenvolvimento de qualidade com metas psicossociais e desenvolvimento maternoinfantil, que atinja o objetivo da escolaridade de a cordo com os objetivos do milênio.				
	<b>1311</b> Transferência de Recursos do Fundo Nacional de Assistência Social - FNAS			<b>421.000,00</b>	<b>0,15</b>
	<b>3190.00</b> Aplicações Diretas			<b>220.000,00</b>	<b>0,08</b>
001271	3190.04 99 Contratação por Tempo Determinado		Seguridade	200.000,00	0,07
001272	3190.11 99 Vencimentos e Vantagens Fixas - Pessoal Civil		Seguridade	20.000,00	0,01
	<b>3390.00</b> Aplicações Diretas			<b>201.000,00</b>	<b>0,07</b>
001273	3390.14 99 Diárias - Civil		Seguridade	12.000,00	0,00
001274	3390.30 99 Material de Consumo		Seguridade	104.000,00	0,04
001275	3390.33 99 Passagens e Despesas com Locomoção		Seguridade	15.000,00	0,01
001276	3390.36 99 Outros Serviços de Terceiros - Pessoa Física		Seguridade	40.000,00	0,01
001277	3390.39 99 Outros Serviços de Terceiros - Pessoa Jurídica		Seguridade	30.000,00	0,01
08 244 1031	<b>2195 Aquisição de Alimentos da agricultura familiar para distribuição das associações urbanas e rurais. Banco de Alimentos do Município de Patos EO 01/2019</b>			<b>300.000,00</b>	<b>0,10</b>
	Aquisição de Alimentos da agricultura familiar para distribuição das associações urbanas e rurais. Banco de Alimentos do Município de Patos				
	<b>1001</b> Recursos Ordinários			<b>300.000,00</b>	<b>0,10</b>
	<b>3390.00</b> Aplicações Diretas			<b>300.000,00</b>	<b>0,10</b>



# Prefeitura Municipal de Patos

Secretária de Finanças

Departamento de Contabilidade - Orçamento-Programa de 2020 - R\$ 1,00

Quadro Detalhado da Despesa Fixada por Unidade Orçamentária, Ações, Fonte de Recurso, Modalidade de Aplicação e Elemento de Despesa - Q.D.D.

Classificação Institucional Funcional Programática		Fonte de Recurso/Modalidade de Aplicação/Elemento de Despesa		Esfera	Dotação Orçamentária	%	
<b>02.140</b>	<b>Fundo Municipal de Assistência Social</b>				<b>6.316.280,00</b>	<b>2,21</b>	
000488	3390.30	99	Material de Consumo	Fiscal	300.000,00	0,10	
08	244	1031	<b>2196 Aquisição de material esportivo para Pastoral do Menor da Igreja Nsª das Neves EO 04/2019</b>		<b>25.000,00</b>	<b>0,01</b>	
			Aquisição de material esportivo para Pastoral do Menor da Igreja Nsª das Neves conforme Emenda Ordinária 04/2019				
			<b>1001 Recursos Ordinários</b>		<b>25.000,00</b>	<b>0,01</b>	
			<b>3390.00 Aplicações Diretas</b>		<b>25.000,00</b>	<b>0,01</b>	
000492	3390.32	99	Material, Bem ou Serviço para Distribuição Gratuita	Fiscal	25.000,00	0,01	
08	244	1031	<b>2217 Subvenção Social ao Hospital Napoleão Laureano EI 08/2019 EI 13/2019</b>		<b>52.000,00</b>	<b>0,02</b>	
			Subvenção Social ao Hospital Napoleão Laureano EI 08/2019 EI 13/2019				
			<b>1001 Recursos Ordinários</b>		<b>52.000,00</b>	<b>0,02</b>	
			<b>3350.00 Transferências a Instituições Privadas sem Fins Lucrativos</b>		<b>52.000,00</b>	<b>0,02</b>	
001282	3350.43	99	Subvenções Sociais	Fiscal	52.000,00	0,02	
08	243	1031	<b>2222 Aquisição de materiais diversos para centro de Acolhimento da criança e adolescente/adulto conforme EI 13/2019</b>		<b>20.000,00</b>	<b>0,01</b>	
			Aquisição de brinquedos e tatames para oficinas lúdicas e materiais permanentes para o centro de acolhimento de crianças e adolescentes/adulto do município de patos conforme EI 13/2019				
			<b>1001 Recursos Ordinários</b>		<b>20.000,00</b>	<b>0,01</b>	
			<b>3390.00 Aplicações Diretas</b>		<b>10.000,00</b>	<b>0,00</b>	
001324	3390.30	99	Material de Consumo	Fiscal	10.000,00	0,00	
			<b>4490.00 Aplicações Diretas</b>		<b>10.000,00</b>	<b>0,00</b>	
001326	4490.52	99	Equipamentos e Material Permanente	Fiscal	10.000,00	0,00	
	Pessoal e Encargos Sociais	Juros e Encargos da Dívida	Outras Despesas Correntes	Investimentos	Inversões Financeiras	Amortização da Dívida	Reserva de Contigência
Fiscal:			387.000,00	130.000,00			
Seguridade:	1.875.885,00		2.318.219,00	1.605.176,00			
<b>Total:</b>	<b>1.875.885,00</b>		<b>2.705.219,00</b>	<b>1.735.176,00</b>			
						<b>517.000,00</b>	<b>0,18</b>
						<b>5.799.280,00</b>	<b>2,03</b>
						<b>6.316.280,00</b>	<b>2,21</b>

**Prefeitura Municipal de Patos**

Secretaria de Finanças

Departamento de Contabilidade - Orçamento-Programa de 2020 - R\$ 1,00

Quadro Detalhado da Despesa Fixada por Unidade Orçamentária, Ações, Fonte de Recurso, Modalidade de Aplicação e Elemento de Despesa - Q.D.D.

123

Classificação Institucional Funcional Programática		Fonte de Recurso/Modalidade de Aplicação/Elemento de Despesa		Esfera	Dotação Orçamentária	%		
<b>02.150</b>	<b>Secretaria Municipal de Serviços Públicos</b>				<b>7.415.130,00</b>	<b>2,59</b>		
15 452 2002	<b>2104 Coleta de Lixo Domiciliar</b>				<b>3.534.980,00</b>	<b>1,24</b>		
	Promover a coleta de lixo regularmente em todos os bairros da sede do município, incluindo coleta seletiva com a finalidade de reduzir acúmulo de lixo jogado nas ruas gerando ganhos ambientais melhorando a qualidade de vida de todos, bem como a valorização dos catadores de lixo, demanda do orçamento participativo							
	<b>1001</b> Recursos Ordinários				<b>3.534.980,00</b>	<b>1,24</b>		
	<b>3190.00</b> Aplicações Diretas				<b>7.480,00</b>	<b>0,00</b>		
001051	3190.04 99 Contratação por Tempo Determinado			Fiscal	3.300,00	0,00		
001052	3190.11 99 Vencimentos e Vantagens Fixas - Pessoal Civil			Fiscal	3.300,00	0,00		
001053	3190.92 99 Despesas de Exercícios Anteriores			Fiscal	880,00	0,00		
	<b>3390.00</b> Aplicações Diretas				<b>3.527.500,00</b>	<b>1,23</b>		
001054	3390.30 99 Material de Consumo			Fiscal	5.500,00	0,00		
001055	3390.36 99 Outros Serviços de Terceiros - Pessoa Física			Fiscal	16.500,00	0,01		
001056	3390.39 99 Outros Serviços de Terceiros - Pessoa Jurídica			Fiscal	3.500.000,00	1,22		
001057	3390.92 99 Despesas de Exercícios Anteriores			Fiscal	5.500,00	0,00		
15 122 2002	<b>2105 Manutenção das Atividades da Secretaria Municipal de Serviços Públicos</b>				<b>3.880.150,00</b>	<b>1,36</b>		
	Manter as ações da Sec. Municipal de Serviços Públicos, compreendendo os serviços de iluminação pública, praças, parque e jardins, serviços funerários, setor de feira, mercados públicos, galerias, limpeza de vias urbanas, canais e lavanderias públicas, e outros serviços de utilidade pública.							
	<b>1001</b> Recursos Ordinários				<b>3.880.150,00</b>	<b>1,36</b>		
	<b>3190.00</b> Aplicações Diretas				<b>2.524.400,00</b>	<b>0,88</b>		
001058	3190.04 99 Contratação por Tempo Determinado			Fiscal	120.000,00	0,04		
001059	3190.11 99 Vencimentos e Vantagens Fixas - Pessoal Civil			Fiscal	2.400.000,00	0,84		
001060	3190.13 99 Obrigações Patronais			Fiscal	3.300,00	0,00		
001061	3190.16 99 Outras Despesas Variáveis - Pessoal Civil			Fiscal	1.100,00	0,00		
	<b>3390.00</b> Aplicações Diretas				<b>1.352.450,00</b>	<b>0,47</b>		
001062	3390.30 99 Material de Consumo			Fiscal	500.000,00	0,18		
001063	3390.33 99 Passagens e Despesas com Locomoção			Fiscal	550,00	0,00		
001064	3390.36 99 Outros Serviços de Terceiros - Pessoa Física			Fiscal	13.200,00	0,00		
001065	3390.39 99 Outros Serviços de Terceiros - Pessoa Jurídica			Fiscal	800.000,00	0,28		
001066	3390.47 99 Obrigações Tributárias e Contributivas			Fiscal	1.100,00	0,00		
001067	3390.92 99 Despesas de Exercícios Anteriores			Fiscal	20.000,00	0,01		
001068	3390.93 99 Indenizações e Restituições			Fiscal	17.600,00	0,01		
	<b>4490.00</b> Aplicações Diretas				<b>3.300,00</b>	<b>0,00</b>		
001069	4490.52 99 Equipamentos e Material Permanente			Fiscal	3.300,00	0,00		
	Pessoal e Encargos Sociais	Juros e Encargos da Dívida	Outras Despesas Correntes	Investimentos	Inversões Financeiras	Amortização da Dívida	Reserva de Contingência	
Fiscal:	2.531.880,00		4.879.950,00	3.300,00			<b>7.415.130,00</b>	<b>2,59</b>
Seguridade:							<b>0,00</b>	<b>0,00</b>
<b>Total:</b>	<b>2.531.880,00</b>		<b>4.879.950,00</b>	<b>3.300,00</b>			<b>7.415.130,00</b>	<b>2,59</b>



# Prefeitura Municipal de Patos

Secretaria de Finanças

Departamento de Contabilidade - Orçamento-Programa de 2020 - R\$ 1,00

Quadro Detalhado da Despesa Fixada por Unidade Orçamentária, Ações, Fonte de Recurso, Modalidade de Aplicação e Elemento de Despesa - Q.D.D.

Classificação Institucional Funcional Programática		Fonte de Recurso/Modalidade de Aplicação/Elemento de Despesa		Esfera	Dotação Orçamentária	%
<b>02.160</b>	<b>Secretaria Municipal de Defesa do Consumidor - PROCON</b>				<b>1.488.000,00</b>	<b>0,52</b>
04	125	2002	<b>1128 Construção do Prédio sede do PROCON Municipal</b>		<b>900.000,00</b>	<b>0,31</b>
			Construção da nova sede do Procon do Município de Patos PB			
			<b>1001 Recursos Ordinários</b>		<b>900.000,00</b>	<b>0,31</b>
			<b>4490.00</b> Aplicações Diretas		<b>900.000,00</b>	<b>0,31</b>
000464	4490.51	99	Obras e Instalações	Fiscal	900.000,00	0,31
04	125	2002	<b>2106 Manutenção do Fundo Municipal de Proteção e Defesa do Consumidor</b>		<b>144.750,00</b>	<b>0,05</b>
			Manter o Fundo Municipal de Proteção e Defesa do Consumidor			
			<b>1001 Recursos Ordinários</b>		<b>144.750,00</b>	<b>0,05</b>
			<b>3190.00</b> Aplicações Diretas		<b>13.750,00</b>	<b>0,00</b>
001070	3190.04	99	Contratação por Tempo Determinado	Fiscal	11.000,00	0,00
001071	3190.13	99	Obrigações Patronais	Fiscal	2.750,00	0,00
			<b>3390.00</b> Aplicações Diretas		<b>126.000,00</b>	<b>0,04</b>
001072	3390.14	99	Diárias - Civil	Fiscal	5.500,00	0,00
001073	3390.30	99	Material de Consumo	Fiscal	5.000,00	0,00
001074	3390.33	99	Passagens e Despesas com Locomoção	Fiscal	5.000,00	0,00
001075	3390.35	99	Serviços de Consultoria	Fiscal	5.500,00	0,00
001076	3390.36	99	Outros Serviços de Terceiros - Pessoa Física	Fiscal	25.000,00	0,01
001077	3390.39	99	Outros Serviços de Terceiros - Pessoa Jurídica	Fiscal	80.000,00	0,03
			<b>4490.00</b> Aplicações Diretas		<b>5.000,00</b>	<b>0,00</b>
001078	4490.52	99	Equipamentos e Material Permanente	Fiscal	5.000,00	0,00
04	122	2002	<b>2107 Manutenção Secretaria Municipal de Defesa do Consumidor - PROCON</b>		<b>443.250,00</b>	<b>0,16</b>
			Manter a Secretaria Municipal de Defesa do Consumidor - PROCON			
			<b>1001 Recursos Ordinários</b>		<b>443.250,00</b>	<b>0,16</b>
			<b>3190.00</b> Aplicações Diretas		<b>322.200,00</b>	<b>0,11</b>
001079	3190.04	99	Contratação por Tempo Determinado	Fiscal	5.000,00	0,00
001080	3190.11	99	Vencimentos e Vantagens Fixas - Pessoal Civil	Fiscal	310.000,00	0,11
001081	3190.13	99	Obrigações Patronais	Fiscal	2.200,00	0,00
001082	3190.16	99	Outras Despesas Variáveis - Pessoal Civil	Fiscal	5.000,00	0,00
			<b>3390.00</b> Aplicações Diretas		<b>96.050,00</b>	<b>0,03</b>
001083	3390.14	99	Diárias - Civil	Fiscal	1.650,00	0,00
001084	3390.18	99	Auxílio Financeiro a Estudantes	Fiscal	10.000,00	0,00
001085	3390.30	99	Material de Consumo	Fiscal	30.000,00	0,01
001086	3390.33	99	Passagens e Despesas com Locomoção	Fiscal	1.100,00	0,00
001087	3390.35	99	Serviços de Consultoria	Fiscal	1.100,00	0,00
001088	3390.36	99	Outros Serviços de Terceiros - Pessoa Física	Fiscal	10.000,00	0,00
001089	3390.39	99	Outros Serviços de Terceiros - Pessoa Jurídica	Fiscal	30.000,00	0,01
001090	3390.47	99	Obrigações Tributárias e Contributivas	Fiscal	1.100,00	0,00
001091	3390.92	99	Despesas de Exercícios Anteriores	Fiscal	10.000,00	0,00
001092	3390.93	99	Indenizações e Restituições	Fiscal	1.100,00	0,00
			<b>4490.00</b> Aplicações Diretas		<b>25.000,00</b>	<b>0,01</b>
001093	4490.52	99	Equipamentos e Material Permanente	Fiscal	25.000,00	0,01
	Pessoal e	Juros e	Outras			
	Encargos	Encargos	Despesas	Inversões	Amortização	Reserva
	Sociais	da Dívida	Correntes	Financeiras	da Dívida	de Contingência
Fiscal:	335.950,00		222.050,00	930.000,00		
Seguridade:						
<b>Total:</b>	<b>335.950,00</b>		<b>222.050,00</b>	<b>930.000,00</b>		
					<b>1.488.000,00</b>	<b>0,52</b>
					<b>0,00</b>	<b>0,00</b>
					<b>1.488.000,00</b>	<b>0,52</b>



# Prefeitura Municipal de Patos

Secretaria de Finanças

Departamento de Contabilidade - Orçamento-Programa de 2020 - R\$ 1,00

Quadro Detalhado da Despesa Fixada por Unidade Orçamentária, Ações, Fonte de Recurso, Modalidade de Aplicação e Elemento de Despesa - Q.D.D.

125

Classificação Institucional Funcional Programática				Dotação	
Fonte de Recurso/Modalidade de Aplicação/Elemento de Despesa			Esfera	Orçamentária	%
<b>02.170</b>	<b>Secretaria Municipal do Meio Ambiente e Desenvolvimento Sustentável</b>			<b>1.598.700,00</b>	<b>0,56</b>
18 542 1005	<b>1055 Construção de Aterro Sanitário e Reforma do Lixão</b>			<b>55.000,00</b>	<b>0,02</b>
	Construir um aterro sanitário nas emediações da BR 230 para atender a demanda do Município de Patos.				
	<b>1001</b> Recursos Ordinários			<b>55.000,00</b>	<b>0,02</b>
	<b>4490.00</b> Aplicações Diretas			<b>55.000,00</b>	<b>0,02</b>
001094 4490.51 99	Obras e Instalações		Fiscal	55.000,00	0,02
18 543 1005	<b>1056 Revitalização do Rio Espinharas</b>			<b>33.000,00</b>	<b>0,01</b>
	Revitalizar o Rio Espinharas, contribuindo para preservação do meio ambiente				
	<b>1001</b> Recursos Ordinários			<b>33.000,00</b>	<b>0,01</b>
	<b>4490.00</b> Aplicações Diretas			<b>33.000,00</b>	<b>0,01</b>
001095 4490.51 99	Obras e Instalações		Fiscal	33.000,00	0,01
18 541 2002	<b>2108 Revitalização Arborização de Ruas e Avenidas do Município de Patos</b>			<b>99.000,00</b>	<b>0,03</b>
	Revitalizar e arborizar as ruas e avenidas do município.				
	<b>1001</b> Recursos Ordinários			<b>99.000,00</b>	<b>0,03</b>
	<b>3390.00</b> Aplicações Diretas			<b>99.000,00</b>	<b>0,03</b>
001096 3390.30 99	Material de Consumo		Fiscal	22.000,00	0,01
001098 3390.36 99	Outros Serviços de Terceiros - Pessoa Física		Fiscal	33.000,00	0,01
001100 3390.39 99	Outros Serviços de Terceiros - Pessoa Jurídica		Fiscal	44.000,00	0,02
18 541 2002	<b>2109 Realização de Eventos e Campanhas de Preservação Ambiental</b>			<b>13.200,00</b>	<b>0,00</b>
	Realização de três eventos com a preservação do meio ambiente, elaboração de uma programação em comemoração ao Dia do Rio Espinharas, bem como a realização de campanhas de educação ambiental com palestras e cartilhas destinadas a população				
	<b>1001</b> Recursos Ordinários			<b>13.200,00</b>	<b>0,00</b>
	<b>3390.00</b> Aplicações Diretas			<b>12.100,00</b>	<b>0,00</b>
001102 3390.30 99	Material de Consumo		Fiscal	3.300,00	0,00
001103 3390.36 99	Outros Serviços de Terceiros - Pessoa Física		Fiscal	4.400,00	0,00
001104 3390.39 99	Outros Serviços de Terceiros - Pessoa Jurídica		Fiscal	4.400,00	0,00
	<b>4490.00</b> Aplicações Diretas			<b>1.100,00</b>	<b>0,00</b>
001105 4490.52 99	Equipamentos e Material Permanente		Fiscal	1.100,00	0,00
18 542 2002	<b>2110 Oficina de Reaproveitamento Sólido</b>			<b>7.700,00</b>	<b>0,00</b>
	Implantar oficina permanente de reaproveitamento sólido				
	<b>1001</b> Recursos Ordinários			<b>7.700,00</b>	<b>0,00</b>
	<b>3390.00</b> Aplicações Diretas			<b>5.500,00</b>	<b>0,00</b>
001106 3390.30 99	Material de Consumo		Fiscal	2.200,00	0,00
001107 3390.36 99	Outros Serviços de Terceiros - Pessoa Física		Fiscal	2.200,00	0,00
001108 3390.39 99	Outros Serviços de Terceiros - Pessoa Jurídica		Fiscal	1.100,00	0,00
	<b>4490.00</b> Aplicações Diretas			<b>2.200,00</b>	<b>0,00</b>
001109 4490.52 99	Equipamentos e Material Permanente		Fiscal	2.200,00	0,00
18 541 2002	<b>2111 Recuperação de Matas Ciliares</b>			<b>36.600,00</b>	<b>0,01</b>
	Recuperar as matas ciliares para proteger as margens das nascentes e mananciais				
	<b>1001</b> Recursos Ordinários			<b>6.600,00</b>	<b>0,00</b>
	<b>3390.00</b> Aplicações Diretas			<b>6.600,00</b>	<b>0,00</b>
001110 3390.36 99	Outros Serviços de Terceiros - Pessoa Física		Fiscal	1.100,00	0,00
001111 3390.39 99	Outros Serviços de Terceiros - Pessoa Jurídica		Fiscal	2.200,00	0,00
001112 3390.93 99	Indenizações e Restituições		Fiscal	3.300,00	0,00
	<b>1510</b> Outras Transferências de Convênios ou Contratos de Repasse da União			<b>30.000,00</b>	<b>0,01</b>
	<b>3390.00</b> Aplicações Diretas			<b>30.000,00</b>	<b>0,01</b>
001113 3390.93 99	Indenizações e Restituições		Fiscal	30.000,00	0,01



# Prefeitura Municipal de Patos

Secretaria de Finanças

Departamento de Contabilidade - Orçamento-Programa de 2020 - R\$ 1,00

Quadro Detalhado da Despesa Fixada por Unidade Orçamentária, Ações, Fonte de Recurso, Modalidade de Aplicação e Elemento de Despesa - Q.D.D.

Classificação Institucional Funcional Programática				Dotação	%
Fonte de Recurso/Modalidade de Aplicação/Elemento de Despesa			Esfera	Orçamentária	
<b>02.170</b>	<b>Secretaria Municipal do Meio Ambiente e Desenvolvimento Sustentável</b>			<b>1.598.700,00</b>	<b>0,56</b>
18	542	2002	<b>2112 Monitoramento do Rio Espinharas</b>	<b>7.700,00</b>	<b>0,00</b>
			Monitorar o Rio Espinharas		
			<b>1001 Recursos Ordinários</b>	<b>7.700,00</b>	<b>0,00</b>
			<b>3390.00 Aplicações Diretas</b>	<b>7.700,00</b>	<b>0,00</b>
001114	3390.30	99	Material de Consumo	2.200,00	0,00
001115	3390.36	99	Outros Serviços de Terceiros - Pessoa Física	2.200,00	0,00
001116	3390.39	99	Outros Serviços de Terceiros - Pessoa Jurídica	3.300,00	0,00
18	541	2002	<b>2113 Manutenção do Fundo Municipal do Meio Ambiente</b>	<b>471.500,00</b>	<b>0,17</b>
			Instalação e manutenção do Fundo Municipal do Meio Ambiente		
			<b>1001 Recursos Ordinários</b>	<b>471.500,00</b>	<b>0,17</b>
			<b>3190.00 Aplicações Diretas</b>	<b>4.400,00</b>	<b>0,00</b>
001117	3190.04	99	Contratação por Tempo Determinado	3.300,00	0,00
001118	3190.13	99	Obrigações Patronais	1.100,00	0,00
			<b>3390.00 Aplicações Diretas</b>	<b>317.100,00</b>	<b>0,11</b>
001119	3390.14	99	Diárias - Civil	1.100,00	0,00
001120	3390.30	99	Material de Consumo	76.000,00	0,03
001121	3390.36	99	Outros Serviços de Terceiros - Pessoa Física	40.000,00	0,01
001122	3390.39	99	Outros Serviços de Terceiros - Pessoa Jurídica	200.000,00	0,07
			<b>4490.00 Aplicações Diretas</b>	<b>150.000,00</b>	<b>0,05</b>
001123	4490.52	99	Equipamentos e Material Permanente	150.000,00	0,05
18	542	2002	<b>2114 Manutenção das Atividades da Secretaria Municipal do Meio Ambiente e Desenv. Sustentável</b>	<b>875.000,00</b>	<b>0,31</b>
			Manter as atividades da Secretaria Municipal do Meio Ambiente e Desenv. Sustentável bem como as demais atividades ligadas a área de gerenciamento das ações de preservação, melhoria do meio ambiente, manejo, proteção, recuperação e controle racional dos recursos ambientais, entre outros.		
			<b>1001 Recursos Ordinários</b>	<b>875.000,00</b>	<b>0,31</b>
			<b>3190.00 Aplicações Diretas</b>	<b>465.200,00</b>	<b>0,16</b>
001124	3190.04	99	Contratação por Tempo Determinado	12.000,00	0,00
001125	3190.11	99	Vencimentos e Vantagens Fixas - Pessoal Civil	450.000,00	0,16
001126	3190.13	99	Obrigações Patronais	1.000,00	0,00
001127	3190.16	99	Outras Despesas Variáveis - Pessoal Civil	2.200,00	0,00
			<b>3390.00 Aplicações Diretas</b>	<b>398.150,00</b>	<b>0,14</b>
001128	3390.14	99	Diárias - Civil	3.300,00	0,00
001129	3390.30	99	Material de Consumo	100.000,00	0,04
001130	3390.31	99	Premiações Culturais, Artísticas, Científicas, Desportivas e Outras (6)(I)	550,00	0,00
001131	3390.32	99	Material, Bem ou Serviço para Distribuição Gratuita	550,00	0,00
001132	3390.33	99	Passagens e Despesas com Locomoção	550,00	0,00
001133	3390.35	99	Serviços de Consultoria	1.000,00	0,00
001134	3390.36	99	Outros Serviços de Terceiros - Pessoa Física	100.000,00	0,04
001135	3390.39	99	Outros Serviços de Terceiros - Pessoa Jurídica	180.000,00	0,06
001136	3390.47	99	Obrigações Tributárias e Contributivas	550,00	0,00
001137	3390.92	99	Despesas de Exercícios Anteriores	10.000,00	0,00
001138	3390.93	99	Indenizações e Restituições	1.650,00	0,00
			<b>4490.00 Aplicações Diretas</b>	<b>11.650,00</b>	<b>0,00</b>
001139	4490.51	99	Obras e Instalações	10.000,00	0,00
001140	4490.52	99	Equipamentos e Material Permanente	1.650,00	0,00



# Prefeitura Municipal de Patos

Secretária de Finanças

Departamento de Contabilidade - Orçamento-Programa de 2020 - R\$ 1,00

Quadro Detalhado da Despesa Fixada por Unidade Orçamentária, Ações, Fonte de Recurso, Modalidade de Aplicação e Elemento de Despesa - Q.D.D.

127

Classificação Institucional Funcional Programática		Fonte de Recurso/Modalidade de Aplicação/Elemento de Despesa		Esfera	Dotação Orçamentária	%			
<b>02.170</b>	<b>Secretaria Municipal do Meio Ambiente e Desenvolvimento Sustentável</b>				<b>1.598.700,00</b>	<b>0,56</b>			
	Pessoal e Encargos Sociais	Juros e Encargos da Dívida	Outras Despesas Correntes	Investimentos	Inversões Financeiras	Amortização da Dívida	Reserva de Contigência		
Fiscal:	469.600,00		876.150,00	252.950,00				<b>1.598.700,00</b>	<b>0,56</b>
Seguridade:								<b>0,00</b>	<b>0,00</b>
<b>Total:</b>	<b>469.600,00</b>		<b>876.150,00</b>	<b>252.950,00</b>				<b>1.598.700,00</b>	<b>0,56</b>



# Prefeitura Municipal de Patos

Secretaria de Finanças

Departamento de Contabilidade - Orçamento-Programa de 2020 - R\$ 1,00

Quadro Detalhado da Despesa Fixada por Unidade Orçamentária, Ações, Fonte de Recurso, Modalidade de Aplicação e Elemento de Despesa - Q.D.D.

128

Classificação Institucional Funcional Programática				Dotação	
Fonte de Recurso/Modalidade de Aplicação/Elemento de Despesa		Esfera		Orçamentária	%
<b>02.180</b>	<b>Secretaria Municipal de Esporte e Turismo</b>			<b>15.824.983,00</b>	<b>5,54</b>
27 813 1005	<b>1057 Construção, Ampliação e Reforma de Praças, Jardins e Parques Infantis</b>			<b>510.000,00</b>	<b>0,18</b>
	Construir e ampliar praças com área de lazer e pista para caminhada, jardins, parques infantis nos diversos bairros, visando proporcionar bem estar aos munícipes de Patos, atendendo a demanda do Orçamento Participativo bem como as Emendas do Legislativo				
	<b>1001</b> Recursos Ordinários			<b>10.000,00</b>	<b>0,00</b>
	<b>3390.00</b> Aplicações Diretas			<b>5.000,00</b>	<b>0,00</b>
001141	3390.39 99 Outros Serviços de Terceiros - Pessoa Jurídica	Fiscal		5.000,00	0,00
	<b>4490.00</b> Aplicações Diretas			<b>5.000,00</b>	<b>0,00</b>
001142	4490.51 99 Obras e Instalações	Fiscal		5.000,00	0,00
	<b>1510</b> Outras Transferências de Convênios ou Contratos de Repasse da União			<b>500.000,00</b>	<b>0,17</b>
	<b>4490.00</b> Aplicações Diretas			<b>500.000,00</b>	<b>0,17</b>
001143	4490.51 99 Obras e Instalações	Fiscal		500.000,00	0,18
27 812 1005	<b>1058 Construção, Recuperação/Reforma e Coberta de Quadras Esportivas</b>			<b>525.000,00</b>	<b>0,18</b>
	Construir, recuperar, reformar e cobrir quadras esportivas, inclusive em praças publicas, objetivamos fornecer um local propício e adequado para as práticas e atividades esportivas no município.				
	<b>1001</b> Recursos Ordinários			<b>5.000,00</b>	<b>0,00</b>
	<b>4490.00</b> Aplicações Diretas			<b>5.000,00</b>	<b>0,00</b>
001144	4490.51 99 Obras e Instalações	Fiscal		5.000,00	0,00
	<b>1510</b> Outras Transferências de Convênios ou Contratos de Repasse da União			<b>520.000,00</b>	<b>0,18</b>
	<b>4490.00</b> Aplicações Diretas			<b>520.000,00</b>	<b>0,18</b>
001145	4490.51 99 Obras e Instalações	Fiscal		520.000,00	0,18
27 812 1005	<b>1059 Implantação e/ou Melhoria de Infraestrutura Esportiva</b>			<b>510.000,00</b>	<b>0,18</b>
	Melhorar a Infraestrutura Esportiva do município através da ampliação e/ou reforma do Estádio Municipal José Cavalcante, construção/conclusão/reforma de campos de futebol, construção de campos de peladas e campo de futebol de Areia; construção de quadras, reforma de ginásios, etc. em diversos bairros do Município de forma a incentivar a prática e as atividades esportivas, melhorando a qualidade de vida da nossa população assistindo, em sua maioria, crianças e adolescentes de famílias carentes, além de proporcionar aprendizados nas diversas áreas do esporte, sempre relevando a questão do bem estar físico e mental, atendendo a Demanda das emendas legislativas.				
	<b>1001</b> Recursos Ordinários			<b>10.000,00</b>	<b>0,00</b>
	<b>4490.00</b> Aplicações Diretas			<b>10.000,00</b>	<b>0,00</b>
001146	4490.51 99 Obras e Instalações	Fiscal		5.000,00	0,00
001148	4490.52 99 Equipamentos e Material Permanente	Fiscal		5.000,00	0,00
	<b>1510</b> Outras Transferências de Convênios ou Contratos de Repasse da União			<b>500.000,00</b>	<b>0,17</b>
	<b>4490.00</b> Aplicações Diretas			<b>500.000,00</b>	<b>0,17</b>
001147	4490.51 99 Obras e Instalações	Fiscal		500.000,00	0,18
13 392 1005	<b>1060 Conclusão e Apearelhamento do Teatro Municipal</b>			<b>1.649.500,00</b>	<b>0,58</b>
	Concluir e aparelhar o Teatro Municipal que poderá ser conceituado como um complexo cultural que irá comportar salas, palco e espaços de pesquisa, produção e formação cultural, de modo a fortalecer e potencializar o desenvolvimento sociocultural, através de shows, espetáculos, exposições, etc., como forma, inclusive, de proporcionar melhores condições para os eventos realizados, para projetos no âmbito cultural e atender a população em suas necessidades, favorecendo a formação humana e cultural, diminuindo os índices de marginalização, além de gerar emprego e renda, e contribuir para o desenvolvimento econômico do município.				
	<b>1001</b> Recursos Ordinários			<b>49.500,00</b>	<b>0,02</b>
	<b>4490.00</b> Aplicações Diretas			<b>49.500,00</b>	<b>0,02</b>
001149	4490.51 99 Obras e Instalações	Fiscal		27.500,00	0,01
001151	4490.52 99 Equipamentos e Material Permanente	Fiscal		22.000,00	0,01
	<b>1510</b> Outras Transferências de Convênios ou Contratos de Repasse da União			<b>1.600.000,00</b>	<b>0,56</b>
	<b>4490.00</b> Aplicações Diretas			<b>1.600.000,00</b>	<b>0,56</b>
001150	4490.51 99 Obras e Instalações	Fiscal		500.000,00	0,18





# Prefeitura Municipal de Patos

Secretaria de Finanças

Departamento de Contabilidade - Orçamento-Programa de 2020 - R\$ 1,00

Quadro Detalhado da Despesa Fixada por Unidade Orçamentária, Ações, Fonte de Recurso, Modalidade de Aplicação e Elemento de Despesa - Q.D.D.

129

Classificação Institucional Funcional Programática				Dotação	
Fonte de Recurso/Modalidade de Aplicação/Elemento de Despesa			Esfera	Orçamentária	%
<b>02.180</b>	<b>Secretaria Municipal de Esporte e Turismo</b>			<b>15.824.983,00</b>	<b>5,54</b>
001152	4490.52 99	Equipamentos e Material Permanente	Fiscal	1.100.000,00	0,38
15	695 1005	<b>1062 Implantação de Infra-Estrutura Turística</b>		<b>8.105.000,00</b>	<b>2,84</b>
		Implantar a infraestrutura turística com a construção de pavimentação das vias públicas em diversos bairros da cidade, construção de uma Praça de Eventos para melhor receber o turista nas nossas festas tradicionais, Construção de Portais e construção de Mercado Turísticos de Patos.			
		<b>1001 Recursos Ordinários</b>		<b>105.000,00</b>	<b>0,04</b>
		<b>4490.00 Aplicações Diretas</b>		<b>105.000,00</b>	<b>0,04</b>
001155	4490.51 99	Obras e Instalações	Fiscal	55.000,00	0,02
001266	4490.61 99	Aquisição de Imóveis	Fiscal	50.000,00	0,02
		<b>1510 Outras Transferências de Convênios ou Contratos de Repasse da União</b>		<b>8.000.000,00</b>	<b>2,80</b>
		<b>4490.00 Aplicações Diretas</b>		<b>8.000.000,00</b>	<b>2,80</b>
001156	4490.51 99	Obras e Instalações	Fiscal	8.000.000,00	2,80
27	812 1005	<b>1063 Implantação/Modernização de Infraestrutura Esportiva e lazer</b>		<b>1.510.000,00</b>	<b>0,53</b>
		Construir ou moernizar espaços qualificados com pistas de atletismo, ginásio poliesportivos coberto, pista de skate, caminhada, espaço administrativo e centro de convivência para a terceira idade, com a finalidade de diminuir os índices de criminalidade, prostituição infanto-juvenil, comercialização de drogas envolvendo menores de 18 anos de ambos os sexos, que vem preocupando não somente os pais mas toda a sociedade. A maioria desses problemas é devido a ociosidade em que vivem estes jovens , tendo o município necessidade de espaços destinados a esportes e lazer.			
		<b>1001 Recursos Ordinários</b>		<b>10.000,00</b>	<b>0,00</b>
		<b>4490.00 Aplicações Diretas</b>		<b>10.000,00</b>	<b>0,00</b>
001157	4490.51 99	Obras e Instalações	Fiscal	10.000,00	0,00
		<b>1510 Outras Transferências de Convênios ou Contratos de Repasse da União</b>		<b>1.500.000,00</b>	<b>0,52</b>
		<b>4490.00 Aplicações Diretas</b>		<b>1.500.000,00</b>	<b>0,52</b>
001158	4490.51 99	Obras e Instalações	Fiscal	1.500.000,00	0,52
27	812 1005	<b>1065 Implantação e Desenvolvimento de Núcleo de Esporte Recreativo e Lazer</b>		<b>168.885,00</b>	<b>0,06</b>
		Implantar e Desenvolver Núcleo de Esporte Recreativo e Lazer para proporcionar a recuperação de jovens marginalizados através da pratica esportiva bem como a integração social de jovens de comunidades mais pobres			
		<b>1001 Recursos Ordinários</b>		<b>3.379,00</b>	<b>0,00</b>
		<b>3390.00 Aplicações Diretas</b>		<b>3.301,00</b>	<b>0,00</b>
001161	3390.30 99	Material de Consumo	Fiscal	611,00	0,00
001163	3390.39 99	Outros Serviços de Terceiros - Pessoa Jurídica	Fiscal	2.690,00	0,00
		<b>4490.00 Aplicações Diretas</b>		<b>78,00</b>	<b>0,00</b>
001165	4490.52 99	Equipamentos e Material Permanente	Fiscal	78,00	0,00
		<b>1510 Outras Transferências de Convênios ou Contratos de Repasse da União</b>		<b>165.506,00</b>	<b>0,06</b>
		<b>3390.00 Aplicações Diretas</b>		<b>161.713,00</b>	<b>0,06</b>
001162	3390.30 99	Material de Consumo	Fiscal	29.905,00	0,01
001164	3390.39 99	Outros Serviços de Terceiros - Pessoa Jurídica	Fiscal	131.808,00	0,05
		<b>4490.00 Aplicações Diretas</b>		<b>3.793,00</b>	<b>0,00</b>
001166	4490.52 99	Equipamentos e Material Permanente	Fiscal	3.793,00	0,00
27	812 1005	<b>1067 REFORMA E AMPLIAÇÃO DO COMPLEXO ESPORTIVO O RIVALDÃO</b>		<b>1.400.000,00</b>	<b>0,49</b>
		Reformar e ampliar o ginasio de esportes O RIVALDÃO , dando uma melhor qualidade de prtáticas esportivas aos atletas amadores e estudantes do município, com a construção de piscinas e pistas de atletismo para praticas esportivas.			
		<b>1001 Recursos Ordinários</b>		<b>100.000,00</b>	<b>0,04</b>
		<b>4490.00 Aplicações Diretas</b>		<b>100.000,00</b>	<b>0,04</b>
001248	4490.51 99	Obras e Instalações	Fiscal	100.000,00	0,04
		<b>1510 Outras Transferências de Convênios ou Contratos de Repasse da União</b>		<b>1.300.000,00</b>	<b>0,45</b>
		<b>4490.00 Aplicações Diretas</b>		<b>1.300.000,00</b>	<b>0,45</b>
001247	4490.51 99	Obras e Instalações	Fiscal	1.300.000,00	0,45



# Prefeitura Municipal de Patos

Secretária de Finanças

Departamento de Contabilidade - Orçamento-Programa de 2020 - R\$ 1,00

Quadro Detalhado da Despesa Fixada por Unidade Orçamentária, Ações, Fonte de Recurso, Modalidade de Aplicação e Elemento de Despesa - Q.D.D.

Classificação Institucional Funcional Programática				Dotação	
Fonte de Recurso/Modalidade de Aplicação/Elemento de Despesa		Esfera		Orçamentária	%
<b>02.180</b>	<b>Secretaria Municipal de Esporte e Turismo</b>			<b>15.824.983,00</b>	<b>5,54</b>
27	812 1030 1146	<b>Construção do Campo de Futebol da Agrovila Campo Cumprido EI 15/2019</b>		<b>26.000,00</b>	<b>0,01</b>
		Construção do Campo de Futebol da Agrovila Campo Cumprido EI 15/2019			
	1001	Recursos Ordinários		<b>26.000,00</b>	<b>0,01</b>
	4490.00	Aplicações Diretas		<b>26.000,00</b>	<b>0,01</b>
001361	4490.51 99	Obras e Instalações	Fiscal	26.000,00	0,01
27	812 1030 2047	<b>Manutenção do Ginásio de Esportes O Rivaldão</b>		<b>29.200,00</b>	<b>0,01</b>
		Manter o Ginásio de Esportes e melhorar sua estrutura física através de reformas e recuperação do Ginásio de Esportes o Rivaldão com vistas a melhoria da educação através da prática esportiva de diversas modalidades disponibilizadas aos alunos da rede municipal de ensino			
	1001	Recursos Ordinários		<b>29.200,00</b>	<b>0,01</b>
	3390.00	Aplicações Diretas		<b>29.200,00</b>	<b>0,01</b>
000470	3390.30 99	Material de Consumo	Fiscal	2.000,00	0,00
000471	3390.36 99	Outros Serviços de Terceiros - Pessoa Física	Fiscal	2.200,00	0,00
000472	3390.39 99	Outros Serviços de Terceiros - Pessoa Jurídica	Fiscal	25.000,00	0,01
27	811 1030 2117	<b>Subvenções a Entidades Esportivas</b>		<b>160.000,00</b>	<b>0,06</b>
		Conceder subvenções sociais autorizadas por Lei a Liga Patoense de Futebol e aos Clubes Nacional e Esporte de Patos e outros			
	1001	Recursos Ordinários		<b>160.000,00</b>	<b>0,06</b>
	3350.00	Transferências a Instituições Privadas sem Fins Lucrativos		<b>160.000,00</b>	<b>0,06</b>
001174	3350.43 99	Subvenções Sociais	Fiscal	160.000,00	0,06
27	812 1030 2119	<b>Manutenção do Estádio Municipal José Cavalcante e Outros</b>		<b>75.900,00</b>	<b>0,03</b>
		Manter o estádio municipal José Cavalcante e outros Ginásios no Município			
	1001	Recursos Ordinários		<b>75.900,00</b>	<b>0,03</b>
	3390.00	Aplicações Diretas		<b>74.800,00</b>	<b>0,03</b>
001176	3390.30 99	Material de Consumo	Fiscal	20.000,00	0,01
001177	3390.36 99	Outros Serviços de Terceiros - Pessoa Física	Fiscal	19.800,00	0,01
001178	3390.39 99	Outros Serviços de Terceiros - Pessoa Jurídica	Fiscal	25.000,00	0,01
001179	3390.92 99	Despesas de Exercícios Anteriores	Fiscal	10.000,00	0,00
	4490.00	Aplicações Diretas		<b>1.100,00</b>	<b>0,00</b>
001180	4490.52 99	Equipamentos e Material Permanente	Fiscal	1.100,00	0,00
27	812 1030 2120	<b>Apoio ao Desporto Amador e Profissional</b>		<b>67.750,00</b>	<b>0,02</b>
		Apoiar a prática de desporto amador na promoção dos campeonatos, ajudas as associações desportivas ligadas aos clubes profissionais, clubes de Judô, Luta Livre e demais esportes amadores.			
	1001	Recursos Ordinários		<b>67.750,00</b>	<b>0,02</b>
	3350.00	Transferências a Instituições Privadas sem Fins Lucrativos		<b>40.000,00</b>	<b>0,01</b>
001181	3350.41 99	Contribuições	Fiscal	40.000,00	0,01
	3390.00	Aplicações Diretas		<b>27.750,00</b>	<b>0,01</b>
001182	3390.31 99	Premiações Culturais, Artísticas, Científicas, Desportivas e Outras (6)(I)	Fiscal	1.650,00	0,00
001183	3390.32 99	Material, Bem ou Serviço para Distribuição Gratuita	Fiscal	10.000,00	0,00
001184	3390.36 99	Outros Serviços de Terceiros - Pessoa Física	Fiscal	15.000,00	0,01
001185	3390.39 99	Outros Serviços de Terceiros - Pessoa Jurídica	Fiscal	1.100,00	0,00
27	812 1030 2121	<b>Manutenção de Programas Esportivos</b>		<b>14.300,00</b>	<b>0,01</b>
		Manter as atividades esportivas e o resgate da cidadania a promoção da inclusão social via esporte.			
	1001	Recursos Ordinários		<b>14.300,00</b>	<b>0,01</b>
	3350.00	Transferências a Instituições Privadas sem Fins Lucrativos		<b>11.000,00</b>	<b>0,00</b>
001186	3350.41 99	Contribuições	Fiscal	11.000,00	0,00
	3390.00	Aplicações Diretas		<b>3.300,00</b>	<b>0,00</b>
001187	3390.30 99	Material de Consumo	Fiscal	1.100,00	0,00
001188	3390.36 99	Outros Serviços de Terceiros - Pessoa Física	Fiscal	1.100,00	0,00

**Prefeitura Municipal de Patos**

Secretária de Finanças

Departamento de Contabilidade - Orçamento-Programa de 2020 - R\$ 1,00

Quadro Detalhado da Despesa Fixada por Unidade Orçamentária, Ações, Fonte de Recurso, Modalidade de Aplicação e Elemento de Despesa - Q.D.D.

131

Classificação Institucional Funcional Programática				Dotação	%
Fonte de Recurso/Modalidade de Aplicação/Elemento de Despesa			Esfera	Orçamentária	
<b>02.180</b>	<b>Secretaria Municipal de Esporte e Turismo</b>			<b>15.824.983,00</b>	<b>5,54</b>
001189	3390.39 99	Outros Serviços de Terceiros - Pessoa Jurídica	Fiscal	1.100,00	0,00
04	122 1030	<b>2123 Manutenção da Secretaria Municipal de Turismo e Esporte</b>		<b>638.948,00</b>	<b>0,22</b>
		Manter as atividades desenvolvidas pela Secretaria Municipal de Turismo e Esporte			
		<b>1001 Recursos Ordinários</b>		<b>638.948,00</b>	<b>0,22</b>
		<b>3190.00 Aplicações Diretas</b>		<b>527.700,00</b>	<b>0,18</b>
001196	3190.04 99	Contratação por Tempo Determinado	Fiscal	20.000,00	0,01
001197	3190.11 99	Vencimentos e Vantagens Fixas - Pessoal Civil	Fiscal	500.000,00	0,18
001198	3190.13 99	Obrigações Patronais	Fiscal	6.600,00	0,00
001199	3190.16 99	Outras Despesas Variáveis - Pessoal Civil	Fiscal	1.100,00	0,00
		<b>3350.00 Transferências a Instituições Privadas sem Fins Lucrativos</b>		<b>1.748,00</b>	<b>0,00</b>
001200	3350.41 99	Contribuições	Fiscal	1.748,00	0,00
		<b>3390.00 Aplicações Diretas</b>		<b>108.400,00</b>	<b>0,04</b>
001201	3390.14 99	Diárias - Civil	Fiscal	5.500,00	0,00
001202	3390.30 99	Material de Consumo	Fiscal	3.300,00	0,00
001203	3390.31 99	Premiações Culturais, Artísticas, Científicas, Desportivas e Outras (6)(I)	Fiscal	1.100,00	0,00
001204	3390.33 99	Passagens e Despesas com Locomoção	Fiscal	1.100,00	0,00
001205	3390.35 99	Serviços de Consultoria	Fiscal	5.500,00	0,00
001206	3390.36 99	Outros Serviços de Terceiros - Pessoa Física	Fiscal	20.000,00	0,01
001207	3390.39 99	Outros Serviços de Terceiros - Pessoa Jurídica	Fiscal	35.000,00	0,01
001208	3390.47 99	Obrigações Tributárias e Contributivas	Fiscal	30.800,00	0,01
001209	3390.92 99	Despesas de Exercícios Anteriores	Fiscal	5.000,00	0,00
001210	3390.93 99	Indenizações e Restituições	Fiscal	1.100,00	0,00
		<b>4490.00 Aplicações Diretas</b>		<b>1.100,00</b>	<b>0,00</b>
001211	4490.52 99	Equipamentos e Material Permanente	Fiscal	1.100,00	0,00
27	811 1030	<b>2125 Programa de Bolsa Esportiva Destinada à Atletas e Para-Atletas</b>		<b>49.500,00</b>	<b>0,02</b>
		Incentivar os atletas municipais a participar de competições esportivas a nível municipal, estadual e nacional e impulsionar a inclusão social dos portadores de necessidades especiais.			
		<b>1001 Recursos Ordinários</b>		<b>49.500,00</b>	<b>0,02</b>
		<b>3390.00 Aplicações Diretas</b>		<b>49.500,00</b>	<b>0,02</b>
001213	3390.18 99	Auxílio Financeiro a Estudantes	Fiscal	38.500,00	0,01
001214	3390.48 99	Outros Auxílios Financeiros a Pessoas Físicas	Fiscal	11.000,00	0,00
27	812 1030	<b>2146 Manutenção do Programa MOVIMENTA PATOS</b>		<b>122.000,00</b>	<b>0,04</b>
		Implantação e manutenção do Programa Movimenta Patos, proporcionando a toda população a pratica esportiva ao ar livre e na estrutura esportiva do município.			
		<b>1001 Recursos Ordinários</b>		<b>122.000,00</b>	<b>0,04</b>
		<b>3390.00 Aplicações Diretas</b>		<b>122.000,00</b>	<b>0,04</b>
000747	3390.30 99	Material de Consumo	Fiscal	20.000,00	0,01
000746	3390.32 99	Material, Bem ou Serviço para Distribuição Gratuita	Fiscal	30.000,00	0,01
000745	3390.36 99	Outros Serviços de Terceiros - Pessoa Física	Fiscal	12.000,00	0,00
000744	3390.39 99	Outros Serviços de Terceiros - Pessoa Jurídica	Fiscal	60.000,00	0,02
27	812 1030	<b>2172 Auxilio ao evento Copa Wecqui de Futvôlei</b>		<b>10.000,00</b>	<b>0,00</b>
		atender as despesas para a realização Copa Wecqui de Futvôlei			
		<b>1001 Recursos Ordinários</b>		<b>10.000,00</b>	<b>0,00</b>
		<b>3390.00 Aplicações Diretas</b>		<b>10.000,00</b>	<b>0,00</b>
001399	3390.30 99	Material de Consumo	Fiscal	5.000,00	0,00
001400	3390.39 99	Outros Serviços de Terceiros - Pessoa Jurídica	Fiscal	5.000,00	0,00
27	812 2017	<b>2183 Subvenção Social a Associação a Escolinha da Associação Atlético Banco do Brasil - AABB</b>		<b>123.000,00</b>	<b>0,04</b>
		<b>EI 01 03 05 06 07 09 12 13 14 15 17/2019</b>			
		Subvenção Social a Associação a Escolinha da Associação Atlético Banco do Brasil - AABB EI			
		01/2019 EI 03/2019 05/2019 EI 06/2019 EI 07/2019 EI 09/2019 EI 12/2019 EI 13/2019 EI 14/2019 EI			



# Prefeitura Municipal de Patos

Secretária de Finanças

Departamento de Contabilidade - Orçamento-Programa de 2020 - R\$ 1,00

Quadro Detalhado da Despesa Fixada por Unidade Orçamentária, Ações, Fonte de Recurso, Modalidade de Aplicação e Elemento de Despesa - Q.D.D.

132

Classificação Institucional Funcional Programática				Dotação	
Fonte de Recurso/Modalidade de Aplicação/Elemento de Despesa			Esfera	Orçamentária	%
<b>02.180</b>	<b>Secretaria Municipal de Esporte e Turismo</b>			<b>15.824.983,00</b>	<b>5,54</b>
	15/2019 EI 17/2019				
	<b>1001</b> Recursos Ordinários			<b>123.000,00</b>	<b>0,04</b>
	<b>3350.00</b> Transferências a Instituições Privadas sem Fins Lucrativos			<b>123.000,00</b>	<b>0,04</b>
000547	3350.43 99 Subvenções Sociais		Fiscal	123.000,00	0,04
27	812 1030 <b>2205 Subvenção Social a Associação dos Campeonatos Interbairro de Futebol de Patos EI 03/2019 EI 12/2019</b>			<b>15.000,00</b>	<b>0,01</b>
	Subvenção Social a Associação dos Campeonatos Interbairro de Futebol de Patos EI 03/2019 EI 12/2019				
	<b>1001</b> Recursos Ordinários			<b>15.000,00</b>	<b>0,01</b>
	<b>3350.00</b> Transferências a Instituições Privadas sem Fins Lucrativos			<b>15.000,00</b>	<b>0,01</b>
000707	3350.43 99 Subvenções Sociais		Fiscal	15.000,00	0,01
27	812 1030 <b>2206 Subvenção Social a Liga Patoense de Futebol EI 03/2019 EI 06/2019 EI 12/2019 EI 15/2019</b>			<b>28.000,00</b>	<b>0,01</b>
	Subvenção Social a Liga Patoense de Futebol EI 03/2019 EI 06/2019 EI 12/2019 EI 15/2019				
	<b>1001</b> Recursos Ordinários			<b>28.000,00</b>	<b>0,01</b>
	<b>3350.00</b> Transferências a Instituições Privadas sem Fins Lucrativos			<b>28.000,00</b>	<b>0,01</b>
000739	3350.43 99 Subvenções Sociais		Fiscal	28.000,00	0,01
27	812 1030 <b>2207 Subvenção Social a Liga Desportiva Patoense EI 03/2019 EI 12/2019 EI 17/2019</b>			<b>26.000,00</b>	<b>0,01</b>
	Subvenção Social a Liga Desportiva Patoense EI 03/2019 EI 12/2019 EI 17/2019				
	<b>1001</b> Recursos Ordinários			<b>26.000,00</b>	<b>0,01</b>
	<b>3350.00</b> Transferências a Instituições Privadas sem Fins Lucrativos			<b>26.000,00</b>	<b>0,01</b>
000740	3350.43 99 Subvenções Sociais		Fiscal	26.000,00	0,01
27	812 1030 <b>2208 Subvenção Social a Associação Esportiva Cultural e Recreativa - SERTECON EI 03/2019 EI 09/2019 EI 12/2019 EI 15/2019 e EI 17/2019</b>			<b>34.000,00</b>	<b>0,01</b>
	Subvenção Social a Associação Esportiva Cultural e Recreativa - SERTECON EI 03/2019 EI 09/2019 EI 12/2019 EI 15/2019 e EI 17/2019				
	<b>1001</b> Recursos Ordinários			<b>34.000,00</b>	<b>0,01</b>
	<b>3350.00</b> Transferências a Instituições Privadas sem Fins Lucrativos			<b>34.000,00</b>	<b>0,01</b>
000743	3350.43 99 Subvenções Sociais		Fiscal	34.000,00	0,01
27	812 1030 <b>2209 Aquisição de material esportivo para a Secretaria de Esporte EI 04/2019.</b>			<b>5.000,00</b>	<b>0,00</b>
	Aquisição de material esportivo para a Secretaria de Esporte EI 04/2019.				
	<b>1001</b> Recursos Ordinários			<b>5.000,00</b>	<b>0,00</b>
	<b>3390.00</b> Aplicações Diretas			<b>5.000,00</b>	<b>0,00</b>
000803	3390.30 99 Material de Consumo		Fiscal	5.000,00	0,00
14	122 1031 <b>2210 Subvenção Social a Paróquia São Sebastião EI 04/2019</b>			<b>12.000,00</b>	<b>0,00</b>
	Subvenção Social a Paróquia São Sebastião EI 04/2019				
	<b>1001</b> Recursos Ordinários			<b>12.000,00</b>	<b>0,00</b>
	<b>3350.00</b> Transferências a Instituições Privadas sem Fins Lucrativos			<b>12.000,00</b>	<b>0,00</b>
000991	3350.43 99 Subvenções Sociais		Fiscal	12.000,00	0,00
27	812 1030 <b>2232 Auxílio ao evento copa Wecqui de Futvolei EI 17/2019</b>			<b>10.000,00</b>	<b>0,00</b>
	Auxílio ao evento copa Wecqui de Futvolei EI 17/2019				
	<b>1001</b> Recursos Ordinários			<b>10.000,00</b>	<b>0,00</b>
	<b>3390.00</b> Aplicações Diretas			<b>10.000,00</b>	<b>0,00</b>
001371	3390.30 99 Material de Consumo		Fiscal	10.000,00	0,00



# Prefeitura Municipal de Patos

Secretária de Finanças

Departamento de Contabilidade - Orçamento-Programa de 2020 - R\$ 1,00

Quadro Detalhado da Despesa Fixada por Unidade Orçamentária, Ações, Fonte de Recurso, Modalidade de Aplicação e Elemento de Despesa - Q.D.D.

133

Classificação Institucional Funcional Programática		Fonte de Recurso/Modalidade de Aplicação/Elemento de Despesa		Esfera	Dotação Orçamentária	%			
<b>02.180</b>	<b>Secretaria Municipal de Esporte e Turismo</b>				<b>15.824.983,00</b>	<b>5,54</b>			
	Pessoal e Encargos Sociais	Juros e Encargos da Dívida	Outras Despesas Correntes	Investimentos	Inversões Financeiras	Amortização da Dívida	Reserva de Contigência		
Fiscal:	527.700,00		1.060.712,00	14.236.571,00				<b>15.824.983,00</b>	<b>5,54</b>
Seguridade:								<b>0,00</b>	<b>0,00</b>
<b>Total:</b>	<b>527.700,00</b>		<b>1.060.712,00</b>	<b>14.236.571,00</b>				<b>15.824.983,00</b>	<b>5,54</b>



# Prefeitura Municipal de Patos

Secretária de Finanças

Departamento de Contabilidade - Orçamento-Programa de 2020 - R\$ 1,00

Quadro Detalhado da Despesa Fixada por Unidade Orçamentária, Ações, Fonte de Recurso, Modalidade de Aplicação e Elemento de Despesa - Q.D.D.

134

Classificação Institucional Funcional Programática				Dotação	
Fonte de Recurso/Modalidade de Aplicação/Elemento de Despesa		Esfera		Orçamentária	%
<b>02.190</b>	<b>Fundação Cultural do Município de Patos</b>			<b>6.044.700,00</b>	<b>2,11</b>
13	392	1028	<b>2008 Manutenção da Banda de Música Municipal</b>	<b>114.200,00</b>	<b>0,04</b>
			Manter a Banda de Música Municipal		
			<b>1001</b> Recursos Ordinários	<b>114.200,00</b>	<b>0,04</b>
			<b>3190.00</b> Aplicações Diretas	<b>101.000,00</b>	<b>0,04</b>
000462	3190.04	99	Contratação por Tempo Determinado	50.000,00	0,02
000046	3190.11	99	Vencimentos e Vantagens Fixas - Pessoal Civil	50.000,00	0,02
000463	3190.13	99	Obrigações Patronais	1.000,00	0,00
			<b>3390.00</b> Aplicações Diretas	<b>12.100,00</b>	<b>0,00</b>
000049	3390.30	99	Material de Consumo	5.500,00	0,00
000050	3390.36	99	Outros Serviços de Terceiros - Pessoa Física	5.500,00	0,00
000051	3390.39	99	Outros Serviços de Terceiros - Pessoa Jurídica	1.100,00	0,00
			<b>4490.00</b> Aplicações Diretas	<b>1.100,00</b>	<b>0,00</b>
000052	4490.52	99	Equipamentos e Material Permanente	1.100,00	0,00
13	392	1028	<b>2115 Promoção de Eventos Sociais e Culturais</b>	<b>305.000,00</b>	<b>0,11</b>
			Promover e apoiar as festas de Carnaval, São João, Universitária, Festival de Poetas e Repentistas, Natal, Festa da Padroeira de Nossa Senhora D'aguia, Lual 40 Graus promovido pela comunidade SHALOM e outras datas comemorativas tradicionais do município		
			<b>1001</b> Recursos Ordinários	<b>305.000,00</b>	<b>0,11</b>
			<b>3350.00</b> Transferências a Instituições Privadas sem Fins Lucrativos	<b>55.000,00</b>	<b>0,02</b>
001167	3350.41	99	Contribuições	55.000,00	0,02
			<b>3390.00</b> Aplicações Diretas	<b>250.000,00</b>	<b>0,09</b>
001168	3390.30	99	Material de Consumo	30.000,00	0,01
001169	3390.31	99	Premiações Culturais, Artísticas, Científicas, Desportivas e Outras (6)(I)	15.000,00	0,01
001170	3390.36	99	Outros Serviços de Terceiros - Pessoa Física	100.000,00	0,04
001171	3390.39	99	Outros Serviços de Terceiros - Pessoa Jurídica	100.000,00	0,04
001172	3390.93	99	Indenizações e Restituições	5.000,00	0,00
13	392	1028	<b>2116 Subvenções a Entidades Culturais</b>	<b>66.000,00</b>	<b>0,02</b>
			Conceder subvenções sociais autorizadas por Lei a Fundação Alyrio Meira Wanderley, Instituto Histórico e Geográfico de Patos e outros		
			<b>1001</b> Recursos Ordinários	<b>66.000,00</b>	<b>0,02</b>
			<b>3350.00</b> Transferências a Instituições Privadas sem Fins Lucrativos	<b>66.000,00</b>	<b>0,02</b>
001173	3350.43	99	Subvenções Sociais	66.000,00	0,02
13	392	1028	<b>2118 Verba para Promoção de Quadrilhas Juninas</b>	<b>110.000,00</b>	<b>0,04</b>
			Conceder verba para promoção de quadrilhas juninas		
			<b>1001</b> Recursos Ordinários	<b>110.000,00</b>	<b>0,04</b>
			<b>3350.00</b> Transferências a Instituições Privadas sem Fins Lucrativos	<b>110.000,00</b>	<b>0,04</b>
001175	3350.41	99	Contribuições	110.000,00	0,04
13	392	1028	<b>2122 Manutenção do Fundo Municipal de Cultura</b>	<b>97.000,00</b>	<b>0,03</b>
			Serão abrangidas por esta Lei as produções e eventos culturais, materializados através da apresentação de projetos, dentro das seguintes áreas: música e dança, teatro e circo, cinema, fotografia, vídeo literatura, artes plásticas e artes gráficas, cultura popular e artesanato, acervo e patrimônio histórico, museologia, bibliotecas e ajuda para produção literária de escritores patotenses entre outras		
			<b>1001</b> Recursos Ordinários	<b>97.000,00</b>	<b>0,03</b>
			<b>3190.00</b> Aplicações Diretas	<b>12.000,00</b>	<b>0,00</b>
001233	3190.04	99	Contratação por Tempo Determinado	12.000,00	0,00
			<b>3390.00</b> Aplicações Diretas	<b>75.000,00</b>	<b>0,03</b>
001234	3390.30	99	Material de Consumo	10.000,00	0,00
001235	3390.36	99	Outros Serviços de Terceiros - Pessoa Física	15.000,00	0,01
001236	3390.39	99	Outros Serviços de Terceiros - Pessoa Jurídica	50.000,00	0,02



# Prefeitura Municipal de Patos

Secretária de Finanças

Departamento de Contabilidade - Orçamento-Programa de 2020 - R\$ 1,00

Quadro Detalhado da Despesa Fixada por Unidade Orçamentária, Ações, Fonte de Recurso, Modalidade de Aplicação e Elemento de Despesa - Q.D.D.

135

Classificação Institucional Funcional Programática				Dotação	%
Fonte de Recurso/Modalidade de Aplicação/Elemento de Despesa		Esfera		Orçamentária	
<b>02.190</b>	<b>Fundação Cultural do Município de Patos</b>			<b>6.044.700,00</b>	<b>2,11</b>
	<b>4490.00</b> Aplicações Diretas			<b>10.000,00</b>	<b>0,00</b>
001237	4490.52 99 Equipamentos e Material Permanente	Fiscal		10.000,00	0,00
13	392 1028 <b>2124 Subvenção ao Evento Jesus é Bom D+</b>			<b>60.000,00</b>	<b>0,02</b>
	Atender as despesas com Subvenção ao Evento Jesus é Bom D+.				
	<b>1001</b> Recursos Ordinários			<b>60.000,00</b>	<b>0,02</b>
	<b>3350.00</b> Transferências a Instituições Privadas sem Fins Lucrativos			<b>60.000,00</b>	<b>0,02</b>
001212	3350.43 99 Subvenções Sociais	Fiscal		60.000,00	0,02
13	392 1028 <b>2126 Subvenção ao evento LUAR 40 GRAUS</b>			<b>40.000,00</b>	<b>0,01</b>
	Atender as despesas com Subvenção ao Evento Luar 40 Graus da Comunidade Shaloon				
	<b>1001</b> Recursos Ordinários			<b>40.000,00</b>	<b>0,01</b>
	<b>3350.00</b> Transferências a Instituições Privadas sem Fins Lucrativos			<b>40.000,00</b>	<b>0,01</b>
001215	3350.43 99 Subvenções Sociais	Fiscal		40.000,00	0,01
13	392 1028 <b>2127 Subvenção ao evento da Festa de Nossa Senhora da Guia</b>			<b>80.000,00</b>	<b>0,03</b>
	Atender as despesas com Subvenção a festa de Padroeira Nossa Senhora da Guia.				
	<b>1001</b> Recursos Ordinários			<b>80.000,00</b>	<b>0,03</b>
	<b>3350.00</b> Transferências a Instituições Privadas sem Fins Lucrativos			<b>80.000,00</b>	<b>0,03</b>
001216	3350.43 99 Subvenções Sociais	Seguridade		80.000,00	0,03
13	392 1028 <b>2128 Subvenção ao evento PATOS MOTOFEET</b>			<b>40.000,00</b>	<b>0,01</b>
	Atender as despesas com Subvenção ao Evento PATOS MOTOFEET.				
	<b>1001</b> Recursos Ordinários			<b>40.000,00</b>	<b>0,01</b>
	<b>3350.00</b> Transferências a Instituições Privadas sem Fins Lucrativos			<b>40.000,00</b>	<b>0,01</b>
001217	3350.43 99 Subvenções Sociais	Seguridade		40.000,00	0,01
13	392 1029 <b>2129 Subvenção ao Evento Religioso PENTECOSTES</b>			<b>50.000,00</b>	<b>0,02</b>
	Atender as despesas com Subvenção ao Evento Religioso PENTECOSTE				
	<b>1001</b> Recursos Ordinários			<b>50.000,00</b>	<b>0,02</b>
	<b>3350.00</b> Transferências a Instituições Privadas sem Fins Lucrativos			<b>50.000,00</b>	<b>0,02</b>
001218	3350.43 99 Subvenções Sociais	Seguridade		50.000,00	0,02
13	392 1028 <b>2131 MANUTENÇÃO DAS ATIVIDADES DA FUNDAÇÃO CULTURAL DE PATOS</b>			<b>755.500,00</b>	<b>0,26</b>
	Manutenção das atividades da Fundação Cultural de Patos				
	<b>1001</b> Recursos Ordinários			<b>755.500,00</b>	<b>0,26</b>
	<b>3190.00</b> Aplicações Diretas			<b>548.100,00</b>	<b>0,19</b>
001225	3190.11 99 Vencimentos e Vantagens Fixas - Pessoal Civil	Fiscal		450.000,00	0,16
001226	3190.13 99 Obrigações Patronais	Fiscal		98.100,00	0,03
	<b>3191.00</b> Aplicação Direta Decorrente de Operação entre Órgãos, Fundos e Entidades Integrantes dos Orçamentos			<b>5.000,00</b>	<b>0,00</b>
001227	3191.13 99 Contribuições Patronais (19)(I)	Fiscal		5.000,00	0,00
	<b>3390.00</b> Aplicações Diretas			<b>197.400,00</b>	<b>0,07</b>
001260	3390.14 99 Diárias - Civil	Fiscal		30.000,00	0,01
001228	3390.30 99 Material de Consumo	Fiscal		52.400,00	0,02
001229	3390.36 99 Outros Serviços de Terceiros - Pessoa Física	Fiscal		50.000,00	0,02
001230	3390.39 99 Outros Serviços de Terceiros - Pessoa Jurídica	Fiscal		65.000,00	0,02
	<b>4490.00</b> Aplicações Diretas			<b>5.000,00</b>	<b>0,00</b>
001231	4490.52 99 Equipamentos e Material Permanente	Fiscal		5.000,00	0,00
13	392 1028 <b>2140 Subvenção Social à Associação das Quadrilhas Juninas de Patos EI 08/2019 EI 14/2019 e EI 17/2019</b>			<b>70.000,00</b>	<b>0,02</b>
	Conceder Subvenção Social à Associação das Quadrilhas Juninas de Patos. EI 08/2019 EI 14/2019 e EI 17/2019				
	<b>Recursos Ordinários</b>				



# Prefeitura Municipal de Patos

Secretária de Finanças

Departamento de Contabilidade - Orçamento-Programa de 2020 - R\$ 1,00

Quadro Detalhado da Despesa Fixada por Unidade Orçamentária, Ações, Fonte de Recurso, Modalidade de Aplicação e Elemento de Despesa - Q.D.D.

136

Classificação Institucional Funcional Programática				Dotação	
Fonte de Recurso/Modalidade de Aplicação/Elemento de Despesa			Esfera	Orçamentária	%
<b>02.190</b>	<b>Fundação Cultural do Município de Patos</b>			<b>6.044.700,00</b>	<b>2,11</b>
	<b>1001</b>			<b>70.000,00</b>	<b>0,02</b>
	<b>3350.00</b>	Transferências a Instituições Privadas sem Fins Lucrativos		<b>70.000,00</b>	<b>0,02</b>
001321	3350.43 99	Subvenções Sociais	Fiscal	70.000,00	0,02
13 392 1028	<b>2142 Suvenção Social a Associação Movimento Mãe Rainha e Terço do Homens</b>			<b>40.000,00</b>	<b>0,01</b>
		Promover e Apoiar o Turismo Religioso durante visitas ao Santuário da Mãe Rainha no Município de Patos, uma vez que os viajantes injetam recursos, movimentando a economia local com seus gastos com hospedagem, alimentação, compras de produtos religiosos, artesanais entre outros.			
	<b>1001</b>	Recursos Ordinários		<b>40.000,00</b>	<b>0,01</b>
	<b>3350.00</b>	Transferências a Instituições Privadas sem Fins Lucrativos		<b>40.000,00</b>	<b>0,01</b>
001325	3350.43 99	Subvenções Sociais	Fiscal	40.000,00	0,01
13 392 1028	<b>2147 Promoção do Carnaval de Patos</b>			<b>193.000,00</b>	<b>0,07</b>
		Promover a realização do Carnaval de Patos.			
	<b>1001</b>	Recursos Ordinários		<b>193.000,00</b>	<b>0,07</b>
	<b>3350.00</b>	Transferências a Instituições Privadas sem Fins Lucrativos		<b>23.000,00</b>	<b>0,01</b>
000851	3350.41 99	Contribuições	Fiscal	23.000,00	0,01
	<b>3390.00</b>	Aplicações Diretas		<b>170.000,00</b>	<b>0,06</b>
000850	3390.30 99	Material de Consumo	Fiscal	30.000,00	0,01
000849	3390.36 99	Outros Serviços de Terceiros - Pessoa Física	Fiscal	40.000,00	0,01
000845	3390.39 99	Outros Serviços de Terceiros - Pessoa Jurídica	Fiscal	100.000,00	0,04
13 392 1028	<b>2148 Manutenção de Programas/Editais de Patrocinios Culturais</b>			<b>200.000,00</b>	<b>0,07</b>
		Promover a realização de eventos culturais com patrocínio a artistas locais.			
	<b>1001</b>	Recursos Ordinários		<b>200.000,00</b>	<b>0,07</b>
	<b>3350.00</b>	Transferências a Instituições Privadas sem Fins Lucrativos		<b>200.000,00</b>	<b>0,07</b>
000852	3350.41 99	Contribuições	Fiscal	200.000,00	0,07
13 392 1028	<b>2149 Manutenção de Programa de Formação Cultural</b>			<b>40.000,00</b>	<b>0,01</b>
		Desenvolver programas de formação cultural.			
	<b>1001</b>	Recursos Ordinários		<b>40.000,00</b>	<b>0,01</b>
	<b>3390.00</b>	Aplicações Diretas		<b>40.000,00</b>	<b>0,01</b>
000861	3390.30 99	Material de Consumo	Fiscal	5.000,00	0,00
000915	3390.32 99	Material, Bem ou Serviço para Distribuição Gratuita	Fiscal	5.000,00	0,00
000860	3390.36 99	Outros Serviços de Terceiros - Pessoa Física	Fiscal	30.000,00	0,01
13 392 1028	<b>2150 Manutenção das Atividade para Promoção do SÃO JOÃO DE PATOS O MELHOR DO BRASIL</b>			<b>3.050.000,00</b>	<b>1,07</b>
		Promover a realização do SÃO JOÃO DE PATOS O MELHOR DO BRASIL.			
	<b>1001</b>	Recursos Ordinários		<b>2.750.000,00</b>	<b>0,96</b>
	<b>3390.00</b>	Aplicações Diretas		<b>2.750.000,00</b>	<b>0,96</b>
001101	3390.30 99	Material de Consumo	Fiscal	150.000,00	0,05
001099	3390.36 99	Outros Serviços de Terceiros - Pessoa Física	Fiscal	100.000,00	0,04
001097	3390.39 99	Outros Serviços de Terceiros - Pessoa Jurídica	Fiscal	2.500.000,00	0,87
	<b>1510</b>	Outras Transferências de Convênios ou Contratos de Repasse da União		<b>300.000,00</b>	<b>0,10</b>
	<b>3390.00</b>	Aplicações Diretas		<b>300.000,00</b>	<b>0,10</b>
000916	3390.39 99	Outros Serviços de Terceiros - Pessoa Jurídica	Fiscal	300.000,00	0,10
13 392 1028	<b>2151 Manutenção da Publicidade da FUNDAP</b>			<b>300.000,00</b>	<b>0,10</b>
		Manter as atividades Publicitarias da FUNDAP			
	<b>1001</b>	Recursos Ordinários		<b>300.000,00</b>	<b>0,10</b>
	<b>3390.00</b>	Aplicações Diretas		<b>300.000,00</b>	<b>0,10</b>
001153	3390.39 99	Outros Serviços de Terceiros - Pessoa Jurídica	Fiscal	300.000,00	0,10





# Prefeitura Municipal de Patos

Secretária de Finanças

Departamento de Contabilidade - Orçamento-Programa de 2020 - R\$ 1,00

Quadro Detalhado da Despesa Fixada por Unidade Orçamentária, Ações, Fonte de Recurso, Modalidade de Aplicação e Elemento de Despesa - Q.D.D.

137

Classificação Institucional Funcional Programática				Dotação	
Fonte de Recurso/Modalidade de Aplicação/Elemento de Despesa			Esfera	Orçamentária	%
<b>02.190</b>	<b>Fundação Cultural do Município de Patos</b>			<b>6.044.700,00</b>	<b>2,11</b>
13	392	1028	<b>2152 Manutenção das Atividades de Promoção da Virada Cultural e Aniversário de Patos</b>	<b>150.000,00</b>	<b>0,05</b>
			Promover da Virada Cultural e o Aniversário da cidade		
			<b>1001 Recursos Ordinários</b>	<b>150.000,00</b>	<b>0,05</b>
			<b>3390.00 Aplicações Diretas</b>	<b>150.000,00</b>	<b>0,05</b>
001191	3390.30	99	Material de Consumo	30.000,00	0,01
001190	3390.36	99	Outros Serviços de Terceiros - Pessoa Física	20.000,00	0,01
001160	3390.39	99	Outros Serviços de Terceiros - Pessoa Jurídica	100.000,00	0,04
13	392	1028	<b>2153 Manutenção das Atividades para Realização do NATAL ENCANTADO</b>	<b>200.000,00</b>	<b>0,07</b>
			Promover a realização do NATAL ENCANTADO.		
			<b>1001 Recursos Ordinários</b>	<b>200.000,00</b>	<b>0,07</b>
			<b>3390.00 Aplicações Diretas</b>	<b>200.000,00</b>	<b>0,07</b>
001194	3390.30	99	Material de Consumo	70.000,00	0,02
001193	3390.36	99	Outros Serviços de Terceiros - Pessoa Física	30.000,00	0,01
001192	3390.39	99	Outros Serviços de Terceiros - Pessoa Jurídica	100.000,00	0,04
13	392	1028	<b>2161 Auxílio aos blocos e a Liga carnavalescos do Carnaval de Patos</b>	<b>10.000,00</b>	<b>0,00</b>
			Auxiliar aos Blocos Carnavalescos de Patos, durante os festejos carnavalescos		
			<b>1001 Recursos Ordinários</b>	<b>10.000,00</b>	<b>0,00</b>
			<b>3350.00 Transferências a Instituições Privadas sem Fins Lucrativos</b>	<b>10.000,00</b>	<b>0,00</b>
001358	3350.43	99	Subvenções Sociais	10.000,00	0,00
13	695	1028	<b>2178 Subvenção Social ao Evento PATOS FEST RETRÔ</b>	<b>30.000,00</b>	<b>0,01</b>
			Conceder subvenção para promover e apoiar o Turismo e a cultura municipal, movimentando a economia local.		
			<b>1001 Recursos Ordinários</b>	<b>30.000,00</b>	<b>0,01</b>
			<b>3350.00 Transferências a Instituições Privadas sem Fins Lucrativos</b>	<b>30.000,00</b>	<b>0,01</b>
001468	3350.43	99	Subvenções Sociais	30.000,00	0,01
13	695	1028	<b>2179 Subvenção Social a Festa Rei Senhor Jesus</b>	<b>30.000,00</b>	<b>0,01</b>
			Conceder subvenção visando atender as despesas para a realização do evento FESTA REI SENHOR JESUS, que atrai diversos turistas, movimentando o comércio local e incentivando a cultura.		
			<b>1001 Recursos Ordinários</b>	<b>30.000,00</b>	<b>0,01</b>
			<b>3350.00 Transferências a Instituições Privadas sem Fins Lucrativos</b>	<b>30.000,00</b>	<b>0,01</b>
001469	3350.43	99	Subvenções Sociais	30.000,00	0,01
13	392	1028	<b>2199 Subvenção Social à Associação das Quadrilhas Juínas de Patos EI 01/2019</b>	<b>5.000,00</b>	<b>0,00</b>
			Atender Subvenção Social à Associação das Quadrilhas Juínas de Patos EI 01/2019		
			<b>1001 Recursos Ordinários</b>	<b>5.000,00</b>	<b>0,00</b>
			<b>3350.00 Transferências a Instituições Privadas sem Fins Lucrativos</b>	<b>5.000,00</b>	<b>0,00</b>
000541	3350.43	99	Subvenções Sociais	5.000,00	0,00
13	392	1028	<b>2215 Apoio ao Evento Arranca Patos EI 06/2019</b>	<b>9.000,00</b>	<b>0,00</b>
			Apoio ao Evento Arranca Patos EI 06/2019		
			<b>1001 Recursos Ordinários</b>	<b>9.000,00</b>	<b>0,00</b>
			<b>3350.00 Transferências a Instituições Privadas sem Fins Lucrativos</b>	<b>9.000,00</b>	<b>0,00</b>
001232	3350.43	99	Subvenções Sociais	9.000,00	0,00



# Prefeitura Municipal de Patos

Secretária de Finanças

Departamento de Contabilidade - Orçamento-Programa de 2020 - R\$ 1,00

Quadro Detalhado da Despesa Fixada por Unidade Orçamentária, Ações, Fonte de Recurso, Modalidade de Aplicação e Elemento de Despesa - Q.D.D.

138

Classificação Institucional Funcional Programática		Fonte de Recurso/Modalidade de Aplicação/Elemento de Despesa		Esfera	Dotação Orçamentária	%			
<b>02.190</b>	<b>Fundação Cultural do Município de Patos</b>				<b>6.044.700,00</b>	<b>2,11</b>			
	Pessoal e Encargos Sociais	Juros e Encargos da Dívida	Outras Despesas Correntes	Investimentos	Inversões Financeiras	Amortização da Dívida	Reserva de Contigência		
Fiscal:	666.100,00		5.192.500,00	16.100,00				<b>5.874.700,00</b>	<b>2,06</b>
Seguridade:			170.000,00					<b>170.000,00</b>	<b>0,06</b>
<b>Total:</b>	<b>666.100,00</b>		<b>5.362.500,00</b>	<b>16.100,00</b>				<b>6.044.700,00</b>	<b>2,12</b>

**Prefeitura Municipal de Patos**

Secretária de Finanças

Departamento de Contabilidade - Orçamento-Programa de 2020 - R\$ 1,00

Quadro Detalhado da Despesa Fixada por Unidade Orçamentária, Ações, Fonte de Recurso, Modalidade de Aplicação e Elemento de Despesa - Q.D.D.

139

Classificação Institucional Funcional Programática							Esfera	Dotação Orçamentária	%
Fonte de Recurso/Modalidade de Aplicação/Elemento de Despesa									
<b>99.990</b>	<b>Reserva de Contingência do Orçamento Geral</b>							<b>1.504.130,00</b>	<b>0,53</b>
99 999 9001	<b>9002 Reserva de Contingência</b>							<b>1.504.130,00</b>	<b>0,53</b>
	Atender aos passivos contingentes e outros riscos e eventos fiscais imprevistos estabelecidos no anexo de riscos fiscais								
	<b>1001 Recursos Ordinários</b>							<b>1.504.130,00</b>	<b>0,53</b>
	<b>9990.00 Reserva de Contingência</b>							<b>1.504.130,00</b>	<b>0,53</b>
001219 9990.99 99	Reserva de Contingência						Fiscal	1.504.130,00	0,53
	Pessoal e Encargos Sociais	Juros e Encargos da Dívida	Outras Despesas Correntes	Investimentos	Inversões Financeiras	Amortização da Dívida	Reserva de Contingência		
Fiscal:							1.504.130,00	<b>1.504.130,00</b>	<b>0,53</b>
Seguridade:								<b>0,00</b>	<b>0,00</b>
<b>Total:</b>							<b>1.504.130,00</b>	<b>1.504.130,00</b>	<b>0,53</b>
	Pessoal e Encargos Sociais	Juros e Encargos da Dívida	Outras Despesas Correntes	Investimentos	Inversões Financeiras	Amortização da Dívida	Reserva de Contingência		
<b>GERAL</b>									
Fiscal:	85.877.549,05	641.800,00	38.186.803,74	39.554.773,00	500.000,00	6.698.852,50	1.504.130,00	<b>172.963.908,29</b>	<b>60,52</b>
Seguridade:	78.384.177,00	5.500,00	15.534.757,00	9.399.937,00		165.000,00	9.338.752,00	<b>112.828.123,00</b>	<b>39,48</b>
<b>Total:</b>	<b>164.261.726,05</b>	<b>647.300,00</b>	<b>53.721.560,74</b>	<b>48.954.710,00</b>	<b>500.000,00</b>	<b>6.863.852,50</b>	<b>10.842.882,00</b>	<b>285.792.031,29</b>	<b>100,00</b>
Intra-Orçamen.:	21.081.272,00					1.864.400,00		22.945.672,00	8,03

ROGÉRIO LACERDA  
ESTRELA ALVES  
CONTADOR

ANTONIO IVANES DE  
LACERDA  
PREFEITO

# AUDIÊNCIA PÚBLICA

## SOBRE ORÇAMENTO 2020 DA SEMUDES

Convidamos a comunidade para participar,  
indicar as propostas e juntos construirmos o  
orçamento da Secretaria Municipal de  
Desenvolvimento Social.



SEGUNDA-FEIRA  
**27 DE MAIO**



CRAS BELO HORIZONTE  
**CAP. MANOEL GOMES**  
A PARTIR DAS 16H

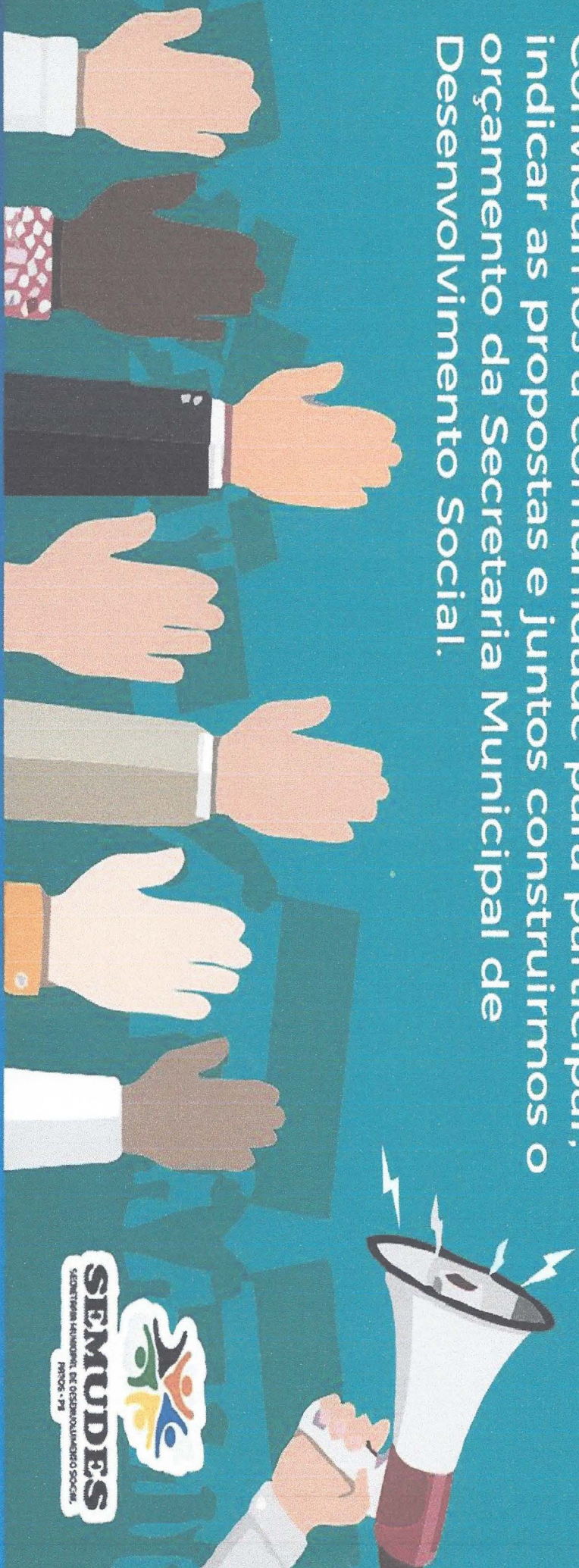

/PMPATOS



**PATOS**  
PREFEITURA MUNICIPAL

PATOS.PB.GOV.BR



**ESTADO DA PARAÍBA**  
**PREFEITURA MUNICIPAL DE PATOS**  
**SECRETARIA MUNICIPAL DE DESENVOLVIMENTO SOCIAL**

**ATA DA AUDIÊNCIA PÚBLICA PARA APRESENTAÇÃO E DISCUSSÃO DO**  
**ORÇAMENTO DA SECRETARIA MUNICIPAL DE DESENVOLVIMENTO**  
**SOCIAL – SEMUDES PARA O EXERCÍCIO DE 2020**

Aos vinte e sete dias do mês de maio de dois mil e dezenove por volta das dezessete horas realizou-se no CRAS - Capitão Manoel Gomes, no bairro Belo Horizonte, a Audiência Pública sobre o Orçamento de 2020 da SEMUDES e FMAS com a finalidade de apresentar os pontos determinantes referentes aos valores destinados a Secretaria Municipal de Desenvolvimento Social – SEMUDES e ao Fundo Municipal de Assistência Social para subsidiar as tomadas de decisões da gestora municipal de assistência social, a partir das prioridades estabelecidas pelos usuários da política pública tendo em vista o momento atual de restrição fiscal. Dando início aos trabalhos o Senhor Samyr Xavier – como mestre de cerimônia - agradeceu a presença de todos os presentes e convidou para compor a mesa a Secretária Municipal de Desenvolvimento Social Edjane Araújo - organizadora do evento, o Assessor de Contabilidade Pública Rogério Estrela e a Assessora Técnica Socorro Campos que será a responsável pela condução dos trabalhos dessa audiência. A primeira fala foi da Secretária Municipal de Desenvolvimento Social Edjane Araújo que cumprimentou todos os presentes e falou da importância da realização da Audiência Pública para a discussão do Orçamento da Secretaria diretamente com o público beneficiário da política de assistência social no Município, mostrando a realidade e a disponibilidade de recursos do caixa da PMP que inclusive é responsável sozinho pelo financiamento de alguns serviços e principalmente dos benefícios eventuais sem contar com o cofinanciamento das demais esferas de governo. A seguinte fala foi do Assessor Rogério Estrela que elogiou a Secretária Municipal pela atenção dada ao tema com a realização da audiência pública para demonstração dos recursos Municipais previstos para a Assistência Social, que também reafirmou a importância da transparência nas atividades do setor público e a participação social. Em ato contínuo, desfeita a mesa o Senhor Samyr Xavier fez a apresentação de slides da Rede Socioassistencial do município esplanando sobre cada Equipamento Social, apresentando as metas de atendimento e o público alvo atendido, bem como abrindo a fala para que as Coordenadoras destes Equipamentos dessem suas contribuições. Terminada essa apresentação em seguida convidou a Assessora Técnica Socorro Campos que fez uso da palavra falando que o ORÇAMENTO constitui um importante instrumento para definir os rumos da cidade, já que é nele onde se determina onde e como os recursos públicos municipais serão investidos em benefício dos cidadãos, e que uma boa gestão do dinheiro público, permite que os impostos pagos pela sociedade sejam revertidos em serviços públicos de qualidade, e atendam às necessidades da população, e por ser um instrumento tão importante para o município. Explicou que o orçamento público é um



**ESTADO DA PARAÍBA**  
**PREFEITURA MUNICIPAL DE PATOS**  
**SECRETARIA MUNICIPAL DE DESENVOLVIMENTO SOCIAL**

processo de planejamento contínuo e dinâmico, do qual o MUNICÍPIO se utiliza para demonstrar seus planos e programas de trabalho, para um determinado período, obedecidos aos “princípios” da Exclusividade, Anualidade, Universalidade, Legalidade, Transparência e Publicidade, sendo composto pelo Plano Plurianual – PPA, que foi elaborado para o quadriênio 2018-2021 e deve ser compatível também com a Lei de Diretrizes Orçamentárias – LDO para o exercício que explicitará as metas e prioridades da Administração Pública, incluindo as despesas para o exercício financeiro subsequente, e orientará a elaboração da LOA, que é elaborada, no sentido de estimar as receitas e fixar as despesas, para controle e elaboração dos demonstrativos e balanços, sempre de forma compatível com as peças de planejamento (PPA/LDO). A transparência da gestão fiscal em observância a Lei de responsabilidade Fiscal assim definida pelo artigo quarenta e oito “São instrumentos de transparência da gestão fiscal: os planos, orçamentos e leis de diretrizes orçamentárias; as prestações de contas e o respectivo parecer prévio de gestão fiscal; e as versões simplificadas desses documentos”. Parágrafo único: “A transparência será assegurada também mediante incentivo à participação popular e realização de audiências públicas, durante os processos de elaboração e de discussão dos planos, lei de diretrizes orçamentárias e orçamentos”. Dessa forma a lei de responsabilidade fiscal cria condições para a implantação de uma nova cultura gerencial na gestão dos recursos públicos e incentiva o exercício da cidadania, especialmente no que se refere à participação do contribuinte no processo de elaboração das propostas de leis de natureza orçamentária e do acompanhamento da aplicação dos recursos públicos e avaliação dos resultados. Sendo assim, essa Audiência Pública tem como objetivo a participação da comunidade na proposição de ações a serem encaminhadas para apresentação da elaboração dos Projetos de Lei de Proposta da Lei Orçamentária Anual para o exercício de dois mil e vinte do Órgão Gestor da Assistência Social e Segurança Alimentar no município. Para melhor compreensão dos participantes foi feita a demonstração das receitas do poder executivo que financiam as políticas de assistência social e segurança alimentar composta por recursos próprios e receitas de recursos transferidos pelo FNAS e FEAS, bem como apresentada as despesas orçamentárias com o demonstrativo dos gastos de cada Equipamento Social e seus serviços, das ações de gestão, controle social e dos benefícios eventuais. Às dezoito horas e trinta minutos foram formados três grupos de trabalho e distribuídas as fichas aos participantes para que fossem preenchidas com até cinco (05) reivindicações e a partir destas informações, classificar as demandas de necessidades. O mestre de cerimônia abriu a fala para as explanações por volta das dezenove horas, onde foram feitas as seguintes reivindicações, que foram elencados de maneira conjunta com os usuários e aprovados pela maioria dos presentes, em ordem de importância e prioridade para a comunidade **16 propostas : Reforma da infraestrutura; Projeto que venha acompanhar crianças na faixa etária de 03 á 05 anos; Ações continuadas.**



**ESTADO DA PARAÍBA**  
**PREFEITURA MUNICIPAL DE PATOS**  
**SECRETARIA MUNICIPAL DE DESENVOLVIMENTO SOCIAL**

*Projetos para serem realizados fora do CRAS, mas sim dentro da comunidade (CRAS itinerante); Expansão dos serviços para o Distrito de Santa Gertrudes; Novos cursos: Confeitaria, doces e salgados, informática, maquiagem; Oficinas de cabelo e design de sobrancelhas no próprio CRAS; Projetos que atinjam a comunidade no próprio Bairro (CRAS Itinerante); Ofertar cursos profissionalizantes para jovens a partir dos 16 anos; Retorno do Banco de Alimentos de maneira regular e organizada; Oficina de teatro para melhorar a desenvoltura das crianças; Oficina de confeitaria para jovens e adultos com o intuito de gerar renda; Organização das mulheres nas comunidades rurais, com criação de hortas para gerar rendas; Garantia da descentralização da Bolsa família.* A metodologia utilizada baseou-se em análises quantitativas e possui abordagem qualitativa, onde as demandas foram classificadas de acordo com a ordem de prioridade selecionada pelos usuários que participaram da Audiência Pública. E não havendo mais colocações quanto aos assuntos da audiência pública encerrou-se a cerimônia, mais uma vez agradecendo a presença de todos. O evento transcorreu com tranquilidade, de acordo com o esperado e teve a participação efetiva dos presentes. Estavam presentes **54 pessoas**, dentre elas membros da sociedade civil representantes de Associações Comunitárias dos Territórios de referência do CRAS, usuários dos Serviços Socioassistenciais, Trabalhadores do SUAS do Equipamento Social e representantes do Órgão gestor da Assistência Social e Coordenadores dos Equipamentos Sociais da Rede Socioassistencial. Sendo esses os termos da reunião, eu, Maria do Socorro de Souza Campos, redigi e assino a presente, juntamente com os responsáveis pela realização da Audiência Pública fazendo parte desta a lista de presença (anexa) com as assinaturas serão colhidas durante o evento.

*Maria do Socorro de Souza Campos*  
**MARIA DO SOCORRO DE SOUZA CAMPOS**

Assessoria Técnica Contratada

*Edjane Barbosa de Freitas Araújo*  
**EDJANE BARBOSA DE FREITAS ARAÚJO**  
 Secretária Municipal de Desenvolvimento Social

*Samyr Alan Leite Xavier*  
**SAMYR ALAN LEITE XAVIER**  
 Servidor Municipal

**ROGÉRIO LACERDA ESTRELA ALVES**  
 Contador Público



ESTADO DA PARAÍBA  
PREFEITURA MUNICIPAL DE PATOS  
SECRETARIA MUNICIPAL DE DESENVOLVIMENTO SOCIAL

REGISTRO FOTOGRÁFICO

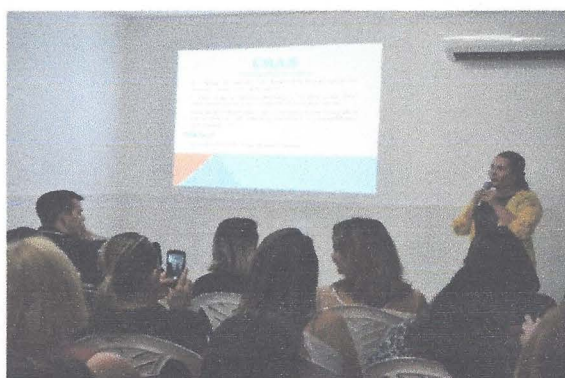

Patos – PB, em 27 de maio de 2019.



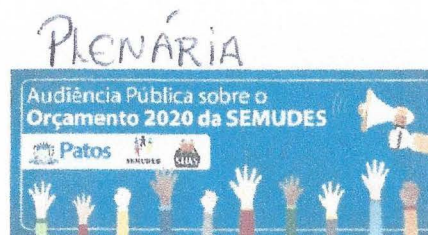

PREFEITURA MUNICIPAL DE PATOS  
SECRETARIA MUNICIPAL DE DESENVOLVIMENTO SOCIAL - SEMUDES

AUDIÊNCIA PÚBLICA SOBRE O ORÇAMENTO 2020 DA SEMUDES

LISTA DE PRESENÇA – DATA 27/05/19

	NOME DO USUÁRIO	NIS	BAIRRO QUE RESIDE
1	Júlia dos Santos Oliveira		Belo Horizonte
2	Maria Aparecida do N. Alves		Belo Horizonte
3	MARCELO LEANDRO ARAÚJO		BELO HORIZONTE
4	Jeanina Keggia A. dos Santos		Bicas Olinto
5	Francinete Brito Pereira		Novo Horizonte
6	Luquécia Brito da S. Pereira		Centro
7	Ana Karina Guedes de Moraes		Bicas Severina Belsterne



8	Maria Da Luz dos Santos Batista		crédito
9	Marielle Ferreira Araujo		Bela Vista
10	maria Eduarda Batista de Oliveira		Bela Vista
11	Regene Araujo da Silva		Frango (Frango)
12	Arianna Flavia M. Nobrega		Belo Horizonte (Frango)
13	Edlene Cabalo Santos		Belo Horizonte (Frango)
14	Fátima C. Mamede da Silva		Belo Horizonte
15	Dona Altemar de Melo		
16	Williamy T. Mendes Ferreira		Belo Horizonte
17	Maria de Sa e Silva Farias		
18	Mayara Ferreira Frango		Belo Horizonte
19	Maria Da Graça Medeiros		
20	Vilma de Medeiros Cavalcanti Salero		



21	Enlania Altes Faustino Pereira		
22	Francinaldo Gregório dos Santos		
23	Sônia Dantas Nóbrega		
24	Luiz Paulo C. de Aguiar		AMCANT
25	Christiane Lita da Silva Barros		Diego Yuana Bambom
26	Nélio Somo de S. Oliveira		Diego Sutura Coimbra
27	Maria Aparecida Queiroz Leal Nogueira		ASHORJARDIM
28	Luiz Felipe de S. Santos		Assoc. Floresta
29	Elizângela de Lourdes Gomes		Vento Sudo Leste
30	Elvira Aparecida		Centro Pop
31	Maria do Socorro Lima Uli		Centro Pop
32	Marta Luiza de Oliveira Santos		Banco de Alimentos
33	Erivelton Cristiano Soares Beale Pires		Assessoria Social PETI



34	maria mãe da escrivã			
35	maria de larmo este			
36	Guipara B. Feli Barros			CRAS - M.A
37	Nelma Dias de Oliveira Silva			CRAS - GERALDA MEDEIROS
38	Maria do Socorro de Souza Campos			Amadora SEMODES
39	Regina Costa			Amadora
40	Parafarmácia de Buena			ASS. J. Aulino
41	Priscila Costa Ferreira		998664757	CRAS BH
42	Paloma Amorim de Araújo			SEMUNDES
43	Rivalda da Silva R. Mota		99666.1474	escondemadora CRAS
44	Luísa Marques Calote			Pedagoga CRAS
45	Franisca Gabriela Buena de Lima			CRAS BH
46	Féssika Beatriz Ferreira Xavier			CRAS BH



47			
48	Francisca Pereira da Silva	PCF	
49	Alxa Santos Santana	PCF	
50	Maira Andrade de Noroia	Outros PCF	Monte Castelo
51	Ademilma Arojo de Oliveira	PCF	Belo Horizonte
52	Raquel de Oliveira Beanduro	PCF	Monous
53	Marcia dae cunha dos Santos silvia		
54	Renechen Zuzo		MANTO
55	Antonia C. Santos		
56			
57			
58			
59			

# AUDIÊNCIA PÚBLICA

## SOBRE ORÇAMENTO 2020 DA SEMUDES

Convidamos a comunidade para participar, indicar as propostas e juntos construirmos o orçamento da Secretaria Municipal de Desenvolvimento Social.



SEGUNDA-FEIRA  
**20 DE MAIO**



**CRA S SÃO SEBASTIÃO  
GERALDA MEDEIROS  
A PARTIR DAS 16H**

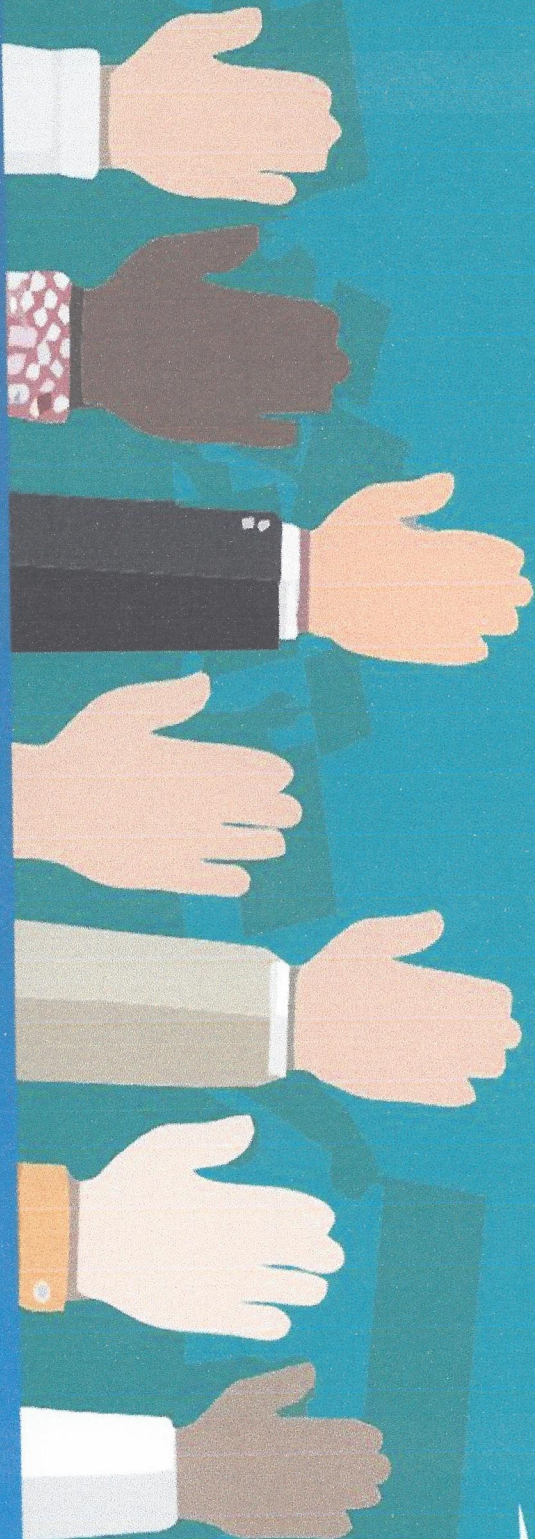

[/PMPATOS](#)



**PATOS**  
PREFEITURA MUNICIPAL

[PATOS.PB.GOV.BR](http://PATOS.PB.GOV.BR)



**ESTADO DA PARAÍBA**  
**PREFEITURA MUNICIPAL DE PATOS**  
**SECRETARIA MUNICIPAL DE DESENVOLVIMENTO SOCIAL**

**ATA DA AUDIÊNCIA PÚBLICA PARA APRESENTAÇÃO E DISCUSSÃO DO**  
**ORÇAMENTO DA SECRETARIA MUNICIPAL DE DESENVOLVIMENTO**  
**SOCIAL – SEMUDES PARA O EXERCÍCIO DE 2020**

Aos vinte dias do mês de maio de dois mil e dezenove por volta das dezoito horas realizou-se no CRAS - Geralda Medeiros, no bairro São Sebastião a Audiência Pública sobre o Orçamento de 2020 da SEMUDES e FMAS com a finalidade de apresentar os pontos determinantes referentes aos valores destinados a Secretaria Municipal de Desenvolvimento Social – SEMUDES e ao Fundo Municipal de Assistência Social para subsidiar as tomadas de decisões da gestora municipal de assistência social, a partir das prioridades estabelecidas pelos usuários da política pública tendo em vista o momento atual de restrição fiscal. Dando início aos trabalhos o Senhor Samyr Xavier – como mestre de cerimônia - agradeceu a presença de todos os presentes e convidou para compor a mesa a Secretária Municipal de Desenvolvimento Social Edjane Araújo - organizadora do evento, a Assessora Técnica Socorro Campos que será a responsável pela condução dos trabalhos dessa audiência e a(o)s Coordenadora(e)s dos Equipamentos Sociais e Programas presentes. A Secretária Municipal Adjunta de Desenvolvimento Social Paloma Farias cumprimentou todos os presentes e falou da importância da realização da Audiência Pública e justificou a ausência da Secretária Municipal que teve que comparecer em outro compromisso. Em ato contínuo o Senhor Samyr Xavier fez a apresentação de slides da Rede Socioassistencial do município esplanando sobre cada Equipamento Social, apresentando as metas de atendimento e o público alvo atendido, bem como abrindo a fala para que as Coordenadoras destes Equipamentos dessem suas contribuições. Terminada essa apresentação em seguida convidou a Assessora Técnica Socorro Campos que fez uso da palavra falando que o ORÇAMENTO constitui um importante instrumento para definir os rumos da cidade, já que é nele onde se determina onde e como os recursos públicos municipais serão investidos em benefício dos cidadãos, e que uma boa gestão do dinheiro público, permite que os impostos pagos pela sociedade sejam revertidos em serviços públicos de qualidade, e atendam às necessidades da população, e por ser um instrumento tão importante para o município. Explicou que o orçamento público é um processo de planejamento contínuo e dinâmico, do qual o MUNICÍPIO se utiliza para demonstrar seus planos e programas de trabalho, para um determinado período, obedecidos aos “princípios” da Exclusividade, Anualidade, Universalidade, Legalidade, Transparência e Publicidade, sendo composto pelo Plano Plurianual – PPA, que foi elaborado para o quadriênio 2018-2021 e deve ser compatível também com a Lei de Diretrizes Orçamentárias – LDO para o exercício que explicitará as metas e prioridades da Administração Pública, incluindo as despesas para o exercício financeiro subsequente, e orientará a elaboração da LOA, que é elaborada, no sentido de estimar as receitas e fixar



**ESTADO DA PARAÍBA**  
**PREFEITURA MUNICIPAL DE PATOS**  
**SECRETARIA MUNICIPAL DE DESENVOLVIMENTO SOCIAL**

as despesas, para controle e elaboração dos demonstrativos e balanços, sempre de forma compatível com as peças de planejamento (PPA/LDO). A transparência da gestão fiscal em observância a Lei de responsabilidade Fiscal assim definida pelo artigo quarenta e oito "São instrumentos de transparência da gestão fiscal: os planos, orçamentos e leis de diretrizes orçamentárias; as prestações de contas e o respectivo parecer prévio de gestão fiscal; e as versões simplificadas desses documentos". Parágrafo único: "A transparência será assegurada também mediante incentivo à participação popular e realização de audiências públicas, durante os processos de elaboração e de discussão dos planos, lei de diretrizes orçamentárias e orçamentos". Dessa forma a lei de responsabilidade fiscal cria condições para a implantação de uma nova cultura gerencial na gestão dos recursos públicos e incentiva o exercício da cidadania, especialmente no que se refere à participação do contribuinte no processo de elaboração das propostas de leis de natureza orçamentária e do acompanhamento da aplicação dos recursos públicos e avaliação dos resultados. Sendo assim, essa Audiência Pública tem como objetivo a participação da comunidade na proposição de ações a serem encaminhadas para apresentação da elaboração dos Projetos de Lei de Proposta da Lei Orçamentária Anual para o exercício de dois mil e vinte do Órgão Gestor da Assistência Social e Segurança Alimentar no município. Para melhor compreensão dos participantes foi feita a demonstração das receitas do poder executivo que financiam as políticas de assistência social e segurança alimentar composta por recursos próprios e receitas de recursos transferidos pelo FNAS e FEAS, bem como apresentada as despesas orçamentárias com o demonstrativo dos gastos de cada Equipamento Social e seus serviços, das ações de gestão, controle social e dos benefícios eventuais. Às vinte horas foram formados dois grupos de trabalho e distribuídas as fichas aos participantes para que fossem preenchidas as reivindicações e a partir destas informações, classificar as demandas de necessidades. O mestre de cerimônia abriu a fala para as explicações por volta das vinte horas e trinta minutos, onde foram feitas as seguintes reivindicações, que foram elencados de maneira conjunta com os usuários e aprovados pela maioria dos presentes, em ordem de importância e prioridade para a comunidade **15 propostas: Mais recursos para os benefícios eventuais - Garantir um valor certo para todos os benefícios eventuais; Aumento das oficinas ofertadas; Compra de novas máquinas e manutenção das existentes; Aumentar a quantidade de aulas e horários; Reforma do CRAS - melhorias no prédio (Manutenção parte elétrica); Oportunizar mais acesso as manifestações artísticas, culturais e lazer; A volta do banco de alimentos urgente; Intensificar o serviço com idoso para fora do CRAS( nas praças)com educador físico no período da noite pelo menos dois na semana e também para as pessoas que possam participar; Trabalho com balé também para crianças; Intensificar trabalho (oficinas) com crianças que estão nas ruas; Descentralizar o Programa Bolsa Família para o CRAS; Escolinha de**





**ESTADO DA PARAÍBA**  
**PREFEITURA MUNICIPAL DE PATOS**  
**SECRETARIA MUNICIPAL DE DESENVOLVIMENTO SOCIAL**

*futebol para as comunidades para que os meninos tenha uma ocupação para que não entre no mundo das drogas;; A volta da padaria comunitária; A volta da vaca mecânica para assistir as crianças que necessita do leite de soja e Cozinha comunitária (pelo banco de alimentos).* A metodologia utilizada baseou-se em análises quantitativas e possui abordagem qualitativa, onde as demandas foram classificadas de acordo com a ordem de prioridade selecionada pelos usuários que participaram da Audiência Pública. E não havendo mais colocações quanto aos assuntos da audiência pública encerrou-se a cerimônia, mais uma vez agradecendo a presença de todos. O evento transcorreu com tranquilidade, de acordo com o esperado e teve a participação efetiva dos presentes. Estavam presentes **57 pessoas**, dentre elas membros da sociedade civil representantes de Associações Comunitárias dos Territórios de referência do CRAS, usuários dos Serviços Socioassistenciais, Trabalhadores do SUAS do Equipamento Social e representantes do Órgão gestor da Assistência Social e Coordenadores dos Equipamentos Sociais da Rede Socioassistencial. Sendo esses os termos da reunião, eu, Maria do Socorro de Souza Campos, redigi e assino a presente, juntamente com os responsáveis pela realização da Audiência Pública fazendo parte desta a lista de presença (anexa) com as assinaturas serão colhidas durante o evento.

*Maria do Socorro de Souza Campos*  
**MARIA DO SOCORRO DE SOUZA CAMPOS**  
 Assessoria Técnica Contratada

*Paloma Maria Farias de Araújo*  
**PALOMA MARIA FARIAS DE ARAÚJO**  
 Secretária Municipal Adjunta de Desenvolvimento Social

*Samyr Alan Leite Xavier*  
**SAMYR ALAN LEITE XAVIER**  
 Servidor Municipal



ESTADO DA PARAÍBA  
PREFEITURA MUNICIPAL DE PATOS  
SECRETARIA MUNICIPAL DE DESENVOLVIMENTO SOCIAL

REGISTRO FOTOGRÁFICO



Patos – PB, em 20 de maio de 2019.

ed



PREFEITURA MUNICIPAL DE PATOS  
SECRETARIA MUNICIPAL DE DESENVOLVIMENTO SOCIAL - SEMUDES

ADIÊNCIA PÚBLICA SOBRE O ORÇAMENTO 2020 DA SEMUDES

LISTA DE PRESENÇA – DATA 20/05/2018

	NOME DO USUÁRIO	NIS	BAIRRO QUE RESIDE
1	Adriani da Silva Estevão		
2	Lucilene Torres Alves de Oliveira		
3	Verma Niane Felipe Gomes		
4	M <sup>re</sup> dos Neves Brito		
5	Maria do Fatima dos Santos		
6	ANURA SILVA ALVES		
7	M <sup>re</sup> do Socorro F dos Cerebros		
8	Maria Josevania Brito		



9	Cláudia de Lacerda		
10	José Emanoel dos Santos		
11	Guarima Feli de Santana		
12	Forticia de Lima Guedes Ramos.		
13	Keiro J. Paulino de Loureiro		
14	Emilype Cavalcante de Oliveira	CREAS	
15	Etiane Pereira dos Santos	CREAS	
16	Suzanna Siqueira de Socorro Ribeiro	Centro Pop	
17	Marta Suly de Oliveira Santos	Banco Alimentar	
18	Maria do Socorro Limaelli	Centro Pop.	
19	Edyza Batista de Oliveira		
20	Apriilda Soares da Silva	S. Sebastião	
21	Maria José Freire Trigueiro		



22	Maria Rêdúia dos Santos Betesla		
23	Juraci Sobraga da Silva		
24	Marcia Guedes de Silva Santos		
25	Dorinda Maria Gomes de Lima		
26	Josielude Martins Farias		
27	Vera Soares da Silva		
28	Francisca de Araújo Lourenço		
29	Francisco da Silva Vieira		
30	Dominique gutrid		
31	Paloma da Silva medeiros		
32	Maria Aparecida dos Santos Medeiros		
33	Ana Maria Rodrigues Trujano		
34	Cosmo Juliano Ricardo Lima		



35	Alexsandra Garcia de Souza Almeida		
36	Angelita Brazão Bobista		
37	Josinete Martins dos Santos		
38	José Paulo de Araújo Silva		
39	Fernanda R. dos Santos Carneiro		
40	Elizângela de Macedo Gomes		
41	Buena Agóide de Figueiredo		
42	Guilherme B. Felix Soares		
43	Fernanda de Souza Santos Nascimento		
44	Paloma Maria Farias de Araújo		
45	Medulla de Costa Araújo Oliveira		
46	Rivalda da Silva R. Mota		
47	Ana Karolina Guelds de Menes		



48			
49			
50			
51			
52			
53			
54			
55			
56			
57			
58			
59			
60			

# AUDIÊNCIA PÚBLICA

## SOBRE ORÇAMENTO 2020 DA SEMUDES

Convidamos a comunidade para participar, indicar as propostas e juntos construirmos o orçamento da Secretaria Municipal de Desenvolvimento Social.



QUARTA-FEIRA  
**29 DE MAIO**



**CRAS MONTE CASTELO  
MARIANA ALVES  
A PARTIR DAS 16H**

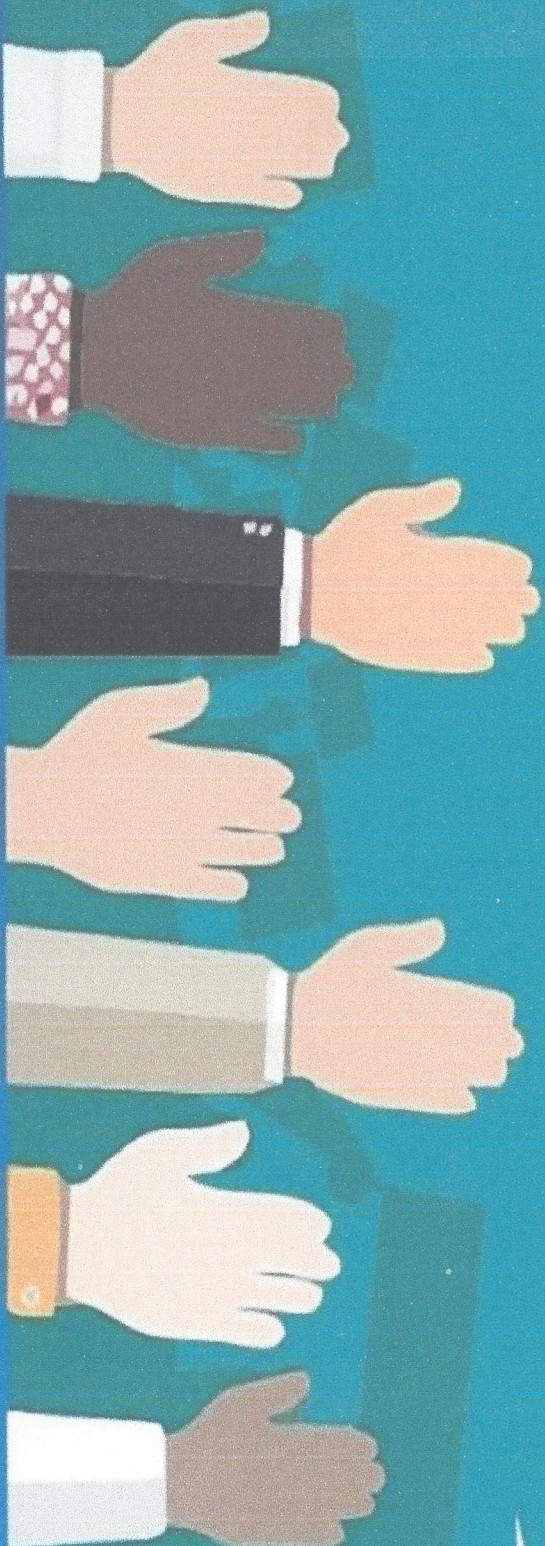

**SEMUDES**  
SECRETARIA MUNICIPAL DE DESENVOLVIMENTO SOCIAL  
PATOS - PB



/PMPATOS



**PATOS**  
PREFEITURA MUNICIPAL

PATOS.PB.GOV.BR





**ESTADO DA PARAÍBA**  
**PREFEITURA MUNICIPAL DE PATOS**  
**SECRETARIA MUNICIPAL DE DESENVOLVIMENTO SOCIAL**

**ATA DA AUDIÊNCIA PÚBLICA PARA APRESENTAÇÃO E DISCUSSÃO DO**  
**ORÇAMENTO DA SECRETARIA MUNICIPAL DE DESENVOLVIMENTO**  
**SOCIAL – SEMUDES PARA O EXERCÍCIO DE 2020**

Aos vinte e nove dias do mês de maio de dois mil e dezenove, por volta das dezesseis horas e trinta minutos realizou-se no CRAS - Mariana Alves, no bairro Monte Castelo, a Audiência Pública sobre o Orçamento de 2020 da SEMUDES e FMAS com a finalidade de apresentar os pontos determinantes referentes aos valores destinados a Secretaria Municipal de Desenvolvimento Social – SEMUDES e ao Fundo Municipal de Assistência Social para subsidiar as tomadas de decisões da gestora municipal de assistência social, a partir das prioridades estabelecidas pelos usuários da política pública tendo em vista o momento atual de restrição fiscal. Dando início aos trabalhos o Senhor Samyr Xavier – como mestre de cerimônia - agradeceu a presença de todos os presentes e convidou para compor a mesa a Secretária Municipal de Desenvolvimento Social Edjane Araújo - organizadora do evento, a Assessora Técnica Socorro Campos que será o responsável pela condução dos trabalhos dessa audiência e a(o)s Coordenadora(e)s dos Equipamentos Sociais e Programas presentes. A Secretária Municipal de Desenvolvimento Social Edjane Araújo cumprimentou todos os presentes e falou da importância da realização da Audiência Pública para a discussão do Orçamento da Secretaria diretamente com o público beneficiário da política de assistência social no Município, mostrando a realidade e a disponibilidade de recursos do caixa da PMP que inclusive é responsável sozinho pelo financiamento de alguns serviços e principalmente dos benefícios eventuais sem o contar com o cofinanciamento das demais esferas de governo. Em ato contínuo o Senhor Samyr Xavier fez a apresentação de slides da Rede Socioassistencial do município esplanando sobre cada Equipamento Social, apresentando as metas de atendimento e o público alvo atendido, bem como abrindo a fala para que as Coordenadoras destes Equipamentos dessem suas contribuições. Terminada essa apresentação em seguida convidou a Assessora Técnica Socorro Campos que fez uso da palavra falando que o ORÇAMENTO constitui um importante instrumento para definir os rumos da cidade, já que é nele onde se determina onde e como os recursos públicos municipais serão investidos em benefício dos cidadãos, e que uma boa gestão do dinheiro público, permite que os impostos pagos pela sociedade sejam revertidos em serviços públicos de qualidade, e atendam às necessidades da população, e por ser um instrumento tão importante para o município. Explicou que o orçamento público é um processo de planejamento contínuo e dinâmico, do qual o MUNICÍPIO se utiliza para demonstrar seus planos e programas de trabalho, para um determinado período, obedecidos aos “princípios” da Exclusividade, Anualidade, Universalidade, Legalidade, Transparência e Publicidade, sendo composto pelo Plano Plurianual – PPA, que foi elaborado para o quadriênio 2018-2021 e deve



**ESTADO DA PARAÍBA**  
**PREFEITURA MUNICIPAL DE PATOS**  
**SECRETARIA MUNICIPAL DE DESENVOLVIMENTO SOCIAL**

ser compatível também com a Lei de Diretrizes Orçamentárias – LDO para o exercício que explicitará as metas e prioridades da Administração Pública, incluindo as despesas para o exercício financeiro subsequente, e orientará a elaboração da LOA, que é elaborada, no sentido de estimar as receitas e fixar as despesas, para controle e elaboração dos demonstrativos e balanços, sempre de forma compatível com as peças de planejamento (PPA/LDO). A transparência da gestão fiscal em observância a Lei de responsabilidade Fiscal assim definida pelo artigo quarenta e oito “São instrumentos de transparência da gestão fiscal: os planos, orçamentos e leis de diretrizes orçamentárias; as prestações de contas e o respectivo parecer prévio de gestão fiscal; e as versões simplificadas desses documentos”. Parágrafo único: “A transparência será assegurada também mediante incentivo à participação popular e realização de audiências públicas, durante os processos de elaboração e de discussão dos planos, lei de diretrizes orçamentárias e orçamentos”. Dessa forma a lei de responsabilidade fiscal cria condições para a implantação de uma nova cultura gerencial na gestão dos recursos públicos e incentiva o exercício da cidadania, especialmente no que se refere à participação do contribuinte no processo de elaboração das propostas de leis de natureza orçamentária e do acompanhamento da aplicação dos recursos públicos e avaliação dos resultados. Sendo assim, essa Audiência Pública tem como objetivo a participação da comunidade na proposição de ações a serem encaminhadas para apresentação da elaboração dos Projetos de Lei de Proposta da Lei Orçamentária Anual para o exercício de dois mil e vinte do Órgão Gestor da Assistência Social e Segurança Alimentar no município. Para melhor compreensão dos participantes foi feita a demonstração das receitas do poder executivo que financiam as políticas de assistência social e segurança alimentar composta por recursos próprios e receitas de recursos transferidos pelo FNAS e FEAS, bem como apresentada as despesas orçamentárias com o demonstrativo dos gastos de cada Equipamento Social e seus serviços, das ações de gestão, controle social e dos benefícios eventuais. Às dezoito horas foi formado um grupo de trabalho e distribuídas as fichas aos participantes para que fossem preenchidas as reivindicações e a partir destas informações, classificar as demandas de necessidades. O mestre de cerimônia abriu a fala para as explanações por volta das dezoito horas e trinta minutos, onde foram feitas as seguintes reivindicações, que foram elencados de maneira conjunta com os usuários e aprovados pela maioria dos presentes, em ordem de importância e prioridade para a comunidade **06 propostas: *Transferência do CRAS para a subprefeitura e o CSU por necessidade de espaço para serviços de convivência; Transporte Van fixa no CRAS Mariana Alves; Utilizar espaços para serem desenvolvidas as ações de serviço de convivência; Fazer palestras na associação dos sapateiros; Utilizar espaços comunitários para ações de mobilização social, dando maior cobertura do território; Assegurar que tenha mais equipes para o CRAS, para expandir os serviços intraurbanos.*** A metodologia utilizada baseou-se



**ESTADO DA PARAÍBA**  
**PREFEITURA MUNICIPAL DE PATOS**  
**SECRETARIA MUNICIPAL DE DESENVOLVIMENTO SOCIAL**

em análises quantitativas e possui abordagem qualitativa, onde as demandas foram classificadas de acordo com a ordem de prioridade selecionada pelos usuários que participaram da Audiência Pública. E não havendo mais colocações quanto aos assuntos da audiência pública encerrou-se a cerimônia, mais uma vez agradecendo a presença de todos. O evento transcorreu com tranquilidade, de acordo com o esperado e teve a participação efetiva dos presentes. Estavam presentes **32 pessoas**, dentre elas membros da sociedade civil representantes de Associações Comunitárias dos Territórios de referência do CRAS, usuários dos Serviços Socioassistenciais, Trabalhadores do SUAS do Equipamento Social e representantes do Órgão gestor da Assistência Social e Coordenadores dos Equipamentos Sociais da Rede Socioassistencial. Sendo esses os termos da reunião, eu, Maria do Socorro de Souza Campos, redigi e assino a presente, juntamente com os responsáveis pela realização da Audiência Pública fazendo parte desta a lista de presença (anexa) com as assinaturas serão colhidas durante o evento.

*Maria do Socorro de Souza Campos*  
**MARIA DO SOCORRO DE SOUZA CAMPOS**  
 Assessoria Técnica Contratada

*Edjane Barbosa de Freitas Araújo*  
**EDJANE BARBOSA DE FREITAS ARAÚJO**  
 Secretária Municipal de Desenvolvimento Social

*Samyr Alan Leite Xavier*  
**SAMYR ALAN LEITE XAVIER**  
 Servidor Municipal



ESTADO DA PARAÍBA  
PREFEITURA MUNICIPAL DE PATOS  
SECRETARIA MUNICIPAL DE DESENVOLVIMENTO SOCIAL

REGISTRO FOTOGRÁFICO

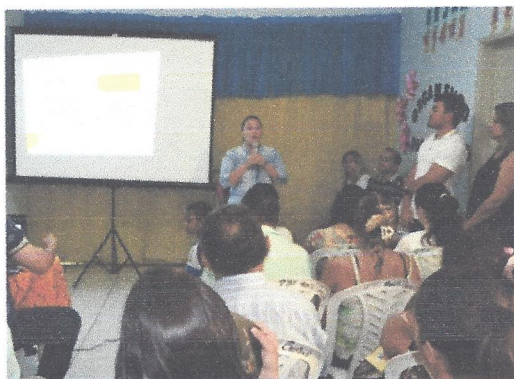



ESTADO DA PARAÍBA  
PREFEITURA MUNICIPAL DE PATOS  
SECRETARIA MUNICIPAL DE DESENVOLVIMENTO SOCIAL



Patos – PB, em 29 de maio de 2019.



**PREFEITURA MUNICIPAL DE PATOS  
SECRETARIA MUNICIPAL DE DESENVOLVIMENTO SOCIAL - SEMUDES**

**ADIÊNCIA PÚBLICA SOBRE O ORÇAMENTO 2020 DA SEMUDES**

LISTA DE PRESENÇA – DATA 29/10/2019

	NOME DO USUÁRIO	NIS	BAIRRO QUE RESIDE
1	Tamara M. Santos		Centro
2	Rayane Jouve de Paiva	36040193523	Centro
3	Doralice medeiros		Monte castelo
4	simone medeiros de Oliveira		Monte castelo
5	Maria Emilia F. de Medeiros		Monte castelo
6	Jaqueline da Silva Souza		Monte castelo
7	Jamirana Almeida de S. Soares		Monte castelo

8	Angela Paula Trindade Pereira		CRANÇA FELIZ
9	Arif Roberto de Lima		PARATI DO ASSARÉ
10	Almeida Jany Ylles		Associação Comunitária - Montebello.
11	Angélica Gomes Soares		ASS. B. NOVA CONQUISTA - UAC.
12	Joseilton R. Batista		
13	Mindy Nardo.		Centro
14	Elisla Almeida de Oliveira Meira		Santo Antonio
15	Carina Maria Oliveira Santos		Jatobá
16	Gilvando Pereira de Souza		Presidente (ASCOMBETA)
17	Alexandra B. Buena		Alto do Subleão.
18	Bianca Vitória Araújo Soares		Alto da Jubileu.
19	Aline Cristina Araújo Souza		ALTO DO SUBLEÃO.
20	Vânia Buelto		SPZ Antonio

21	Eleonilda da S. Ferreira		Jatobá
22	Marleneilda - unna marlene		St. Antonio
23	Madalense da S. Graça Gues		BR: Monte Castelo
24	Francisca dos Santos Nascimento		BR: Monte Castelo
25	Francisca dos Santos Nascimento		BR: Monte Castelo
26	Francisca dos Santos Nascimento		BR: Monte Castelo
27	Paulo Alberto Alves (Presidente da Associação de Jatobá - AMJATOBÁ)		BR: Monte Castelo
28	Ferreira de Brito Oliveira		Alto da Fábula (Associação)
29	Ferreirinha N. dos Santos		Monte Estrela
30	Fernando H. de		SERRAS
31	Francisca da Conceição da Silva	1	Programa Emergentes PDS
32	José Manoel Santos Júnior		SERRAS
33	Moira do Socorro de Souza Campos		Açoreiros SERRAS





# AUDIÊNCIA PÚBLICA

# SOBRE ORÇAMENTO 2020 DA SEMUDES

Convidamos a comunidade para participar, indicar as propostas e juntos construímos o orçamento da Secretaria Municipal de Desenvolvimento Social.



SEGUNDA-FEIRA  
**03 DE JUNHO**



**CRAS MORRO SEVERINA CELESTINO**  
A PARTIR DAS 16H

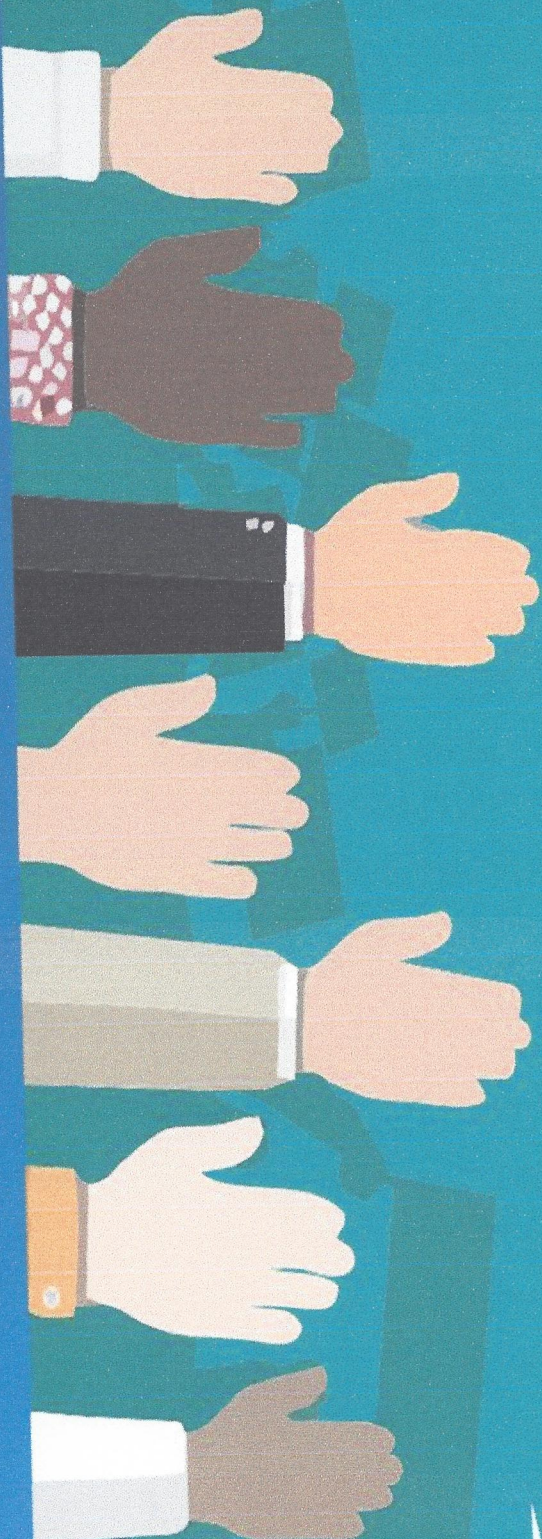

**SEMUDES**  
SECRETARIA MUNICIPAL DE DESENVOLVIMENTO SOCIAL  
PATOS - PB



[/PMPATOS](#)



**PATOS**  
PREFEITURA MUNICIPAL

[PATOS.PB.GOV.BR](http://PATOS.PB.GOV.BR)



**ESTADO DA PARAÍBA**  
**PREFEITURA MUNICIPAL DE PATOS**  
**SECRETARIA MUNICIPAL DE DESENVOLVIMENTO SOCIAL**

**ATA DA AUDIÊNCIA PÚBLICA PARA APRESENTAÇÃO E DISCUSSÃO DO**  
**ORÇAMENTO DA SECRETARIA MUNICIPAL DE DESENVOLVIMENTO**  
**SOCIAL – SEMUDES PARA O EXERCÍCIO DE 2020**

Aos três dias do mês de junho de dois mil e dezenove realizou-se no CRAS - Severina Celestino, no bairro Morro, a Audiência Pública por volta das dezesseis horas sobre o Orçamento de 2020 da SEMUDES e FMAS com a finalidade de apresentar os pontos determinantes referentes aos valores destinados a Secretaria Municipal de Desenvolvimento Social – SEMUDES e ao Fundo Municipal de Assistência Social para subsidiar as tomadas de decisões da gestora municipal de assistência social, a partir das prioridades estabelecidas pelos usuários da política pública tendo em vista o momento atual de restrição fiscal. Dando início aos trabalhos o Senhor Samyr Xavier – como mestre de cerimônia - agradeceu a presença de todos os presentes e convidou para compor a mesa a Secretária Municipal de Desenvolvimento Social Edjane Araújo - organizadora do evento, a Assessora Técnica Socorro Campos que será a responsável pela condução dos trabalhos dessa audiência e a(o)s Coordenadora(e)s dos Equipamentos Sociais e Programas presentes. A Secretária Municipal de Desenvolvimento Social Edjane Araújo cumprimentou todos os presentes e falou da importância da realização da Audiência Pública para a discussão do Orçamento da Secretaria diretamente com o público beneficiário da política de assistência social no Município, mostrando a realidade e a disponibilidade de recursos do caixa da PMP que inclusive é responsável sozinho pelo financiamento de alguns serviços e principalmente dos benefícios eventuais sem contar com o cofinanciamento das demais esferas de governo. Em ato contínuo o Senhor Samyr Xavier fez a apresentação de slides da Rede Socioassistencial do município esplanando sobre cada Equipamento Social, apresentando as metas de atendimento e o público alvo atendido, bem como abrindo a fala para que as Coordenadoras destes Equipamentos dessem suas contribuições. Terminada essa apresentação em seguida convidou a Assessora Técnica Socorro Campos que fez uso da palavra falando que o ORÇAMENTO constitui um importante instrumento para definir os rumos da cidade, já que é nele onde se determina onde e como os recursos públicos municipais serão investidos em benefício dos cidadãos, e que uma boa gestão do dinheiro público, permite que os impostos pagos pela sociedade sejam revertidos em serviços públicos de qualidade, e atendam às necessidades da população, e por ser um instrumento tão importante para o município. Explicou que o orçamento público é um processo de planejamento contínuo e dinâmico, do qual o MUNICÍPIO se utiliza para demonstrar seus planos e programas de trabalho, para um determinado período, obedecidos aos “princípios” da Exclusividade, Anualidade, Universalidade, Legalidade, Transparência e Publicidade, sendo composto pelo Plano Plurianual – PPA, que foi elaborado para o quadriênio 2018-2021 e deve



**ESTADO DA PARAÍBA**  
**PREFEITURA MUNICIPAL DE PATOS**  
**SECRETARIA MUNICIPAL DE DESENVOLVIMENTO SOCIAL**

ser compatível também com a Lei de Diretrizes Orçamentárias – LDO para o exercício que explicitará as metas e prioridades da Administração Pública, incluindo as despesas para o exercício financeiro subsequente, e orientará a elaboração da LOA, que é elaborada, no sentido de estimar as receitas e fixar as despesas, para controle e elaboração dos demonstrativos e balanços, sempre de forma compatível com as peças de planejamento (PPA/LDO). A transparência da gestão fiscal em observância a Lei de responsabilidade Fiscal assim definida pelo artigo quarenta e oito “São instrumentos de transparência da gestão fiscal: os planos, orçamentos e leis de diretrizes orçamentárias; as prestações de contas e o respectivo parecer prévio de gestão fiscal; e as versões simplificadas desses documentos”. Parágrafo único: “A transparência será assegurada também mediante incentivo à participação popular e realização de audiências públicas, durante os processos de elaboração e de discussão dos planos, lei de diretrizes orçamentárias e orçamentos”. Dessa forma a lei de responsabilidade fiscal cria condições para a implantação de uma nova cultura gerencial na gestão dos recursos públicos e incentiva o exercício da cidadania, especialmente no que se refere à participação do contribuinte no processo de elaboração das propostas de leis de natureza orçamentária e do acompanhamento da aplicação dos recursos públicos e avaliação dos resultados. Sendo assim, essa Audiência Pública tem como objetivo a participação da comunidade na proposição de ações a serem encaminhadas para apresentação da elaboração dos Projetos de Lei de Proposta da Lei Orçamentária Anual para o exercício de dois mil e vinte do Órgão Gestor da Assistência Social e Segurança Alimentar no município. Para melhor compreensão dos participantes foi feita a demonstração das receitas do poder executivo que financiam as políticas de assistência social e segurança alimentar composta por recursos próprios e receitas de recursos transferidos pelo FNAS e FEAS, bem como apresentada as despesas orçamentárias com o demonstrativo dos gastos de cada Equipamento Social e seus serviços, das ações de gestão, controle social e dos benefícios eventuais. Às dezoito horas foram formados dois grupos de trabalho e distribuídas as fichas aos participantes para que fossem preenchidas as reivindicações e a partir destas informações, classificar as demandas de necessidades. O mestre de cerimônia abriu a fala para as explanações por volta das dezoito horas e trinta minutos, onde foram feitas as seguintes reivindicações, que foram elencados de maneira conjunta com os usuários e aprovados pela maioria dos presentes, em ordem de importância e prioridade para a comunidade **14 propostas: Bolsa família dentro do CRAS (Descentralização do bolsa família); Oferta de benefício eventual dentro do CRAS (Documentação civil); Cartão para o pão e leite; Implantação de plantão social para as demandas; Reformar o espaço físico da sala de multiuso para idosos, crianças e adolescentes; Construção de uma quadra coberta, tornando mais atrativa com objetos uteis a dinâmicas; Ampliação da oferta de oficinas do SCFV, passando a ser durante a semana toda, como era no PETI; Usar o espaço do CRAS á**



**ESTADO DA PARAÍBA**  
**PREFEITURA MUNICIPAL DE PATOS**  
**SECRETARIA MUNICIPAL DE DESENVOLVIMENTO SOCIAL**

*noite para oferta de cursos profissionalizantes; Necessidade de investimento em transporte público que facilite a participação dos usuários em eventos; Investimento no Serviço de Convivência para crianças de 0 á 06 anos; Descentralização do Programa Bolsa Família; Investimento no banco de alimentos; Investimento do CRAS (Ampliação e melhoria do espaço); Investimento de informações acerca da rede socioassistenciais e cursos para geração de renda (Acessuas Trabalho).*

A metodologia utilizada baseou-se em análises quantitativas e possui abordagem qualitativa, onde as demandas foram classificadas de acordo com a ordem de prioridade selecionada pelos usuários que participaram da Audiência Pública. E não havendo mais colocações quanto aos assuntos da audiência pública encerrou-se a cerimônia, mais uma vez agradecendo a presença de todos. O evento transcorreu com tranquilidade, de acordo com o esperado e teve a participação efetiva dos presentes. Estavam presentes **169 pessoas**, dentre elas membros da sociedade civil representantes de Associações Comunitárias dos Territórios de referência do CRAS, usuários dos Serviços Socioassistenciais, Trabalhadores do SUAS do Equipamento Social e representantes do Órgão gestor da Assistência Social e Coordenadores dos Equipamentos Sociais da Rede Socioassistencial. Sendo esses os termos da reunião, eu, Maria do Socorro de Souza Campos, redigi e assino a presente, juntamente com os responsáveis pela realização da Audiência Pública fazendo parte desta a lista de presença (anexa) com as assinaturas serão colhidas durante o evento.

*Maria do Socorro de Souza Campos*  
**MARIA DO SOCORRO DE SOUZA CAMPOS**  
 Assessoria Técnica Contratada

*Edjane Barbosa de Freitas Araújo*  
**EDJANE BARBOSA DE FREITAS ARAUJO**  
 Secretária Municipal de Desenvolvimento Social

*Samyr Alan Leite Xavier*  
**SAMYR ALAN LEITE XAVIER**  
 Servidor Municipal



ESTADO DA PARAÍBA  
PREFEITURA MUNICIPAL DE PATOS  
SECRETARIA MUNICIPAL DE DESENVOLVIMENTO SOCIAL

REGISTRO FOTOGRÁFICO





ESTADO DA PARAÍBA  
PREFEITURA MUNICIPAL DE PATOS  
SECRETARIA MUNICIPAL DE DESENVOLVIMENTO SOCIAL



Patos – PB, em 03 de junho de 2019.

AUDIÊNCIA PÚBLICA SOBRE O ORÇAMENTO 2020 DA SEMUDES

LISTA DE PRESENÇA - DATA 03 / 06 / 19

	NOME DO USUÁRIO	NIS	BAIRRO QUE RESIDE
01	Suzia Clotilde		Bairro Galvão
02	Francisca Maria Galvão		Liberdade
03	Frederica dos Santos Lima		Liberdade
04	Rafaela Oliveira Lima		Matemiguel
05	Maria dos Góes Martins Silva		Matemiguel
06	Adriana Augusto de Sousa		Stª Maria
07	Francisca Diniz Figueira		Novo
08	Karla Quirz de Mota		Novo
09	Francisca Maria de Brito Silva		Liberdade
10	Maria Assis dos Santos		Matemiguel
11	Maria de Fátima Rocha de Araújo		Conf: Bivar Olinto
12	Selma Maria Cabral		Novo
13	Michel Tereza		Stª Maria
14	Vicência Barbosa de Oliveira		Novo
15	Christiane do Nascimento Silva		Stª Maria
16	ERAZIEL DOS SANTOS GOMES		

17	OLGA		José Maria
18	Franisca Pereira Jo Maria		Maternidade
19	Marcelino Soares de Lima		Liberdade
20	Tereza Bezerra		Liberdade
21	Luizinho Evangelista		Maternidade
22	Helton Araújo dos Santos		Maternidade
23	Marcos Gabriel da Conceição		Maternidade
24	Renata Pereira		Maternidade
25	Rosa Luana		River Galvão
26	Isabela Bezerra da Silva		Genalda Medeiros
27	Vicelma Neves da Costa		Morre
28	Elisani de		River Galvão
29	Facilini Farias		Morre
30	Andra da Silva Martins		Liberdade
31	Rubemilson da Silva Martins		Liberdade
32	Kátia Graz de Medeiros		Liberdade
33	Franisca Martins dos Santos		Morre / Liberdade
34	Maria Nilda das Américas Carvalho		Morre Liberdade
35	Fernando Gama Araújo	Fil	Liberdade
36	Antonina Clementina Costa		Liberdade



37	keziazinha			Maternidade
38	Maria Madalena e Crispim			Sto Pua: profetada
39	maria Helena Jany Cavalante			Sto clara
40	Maria Fátima Bellini			More
41	Maria de Fátima guedes Soares			Maternidade
42	Helena Beliana da Silva			MBW.
43	Regineide S. Ventura			Sto clara
44	Norma Martins do carvalho			Sto clara
45	Isamim Kerly Barbosa			Moro
46	Nadiva R. dos Santos			Maternidade
47	Vitor e dos Santos			Maternidade
48	Jenquino da Silva			Maternidade
49	Helena Questino			Moro
50	Antônia Quechim			Liberdade
51	Luís Carlos do Souto			Liberdade
52	Farmine Guedes			Liberdade
53	Amar Kirsiaq Guedes de Moraes			CRAS - S.C.
54	Carida de Fátima Cruz			Cross Gering balastine
55	MARIA Sílvia Antônio			CRAS - S.C.
56	Ana Meliza Santos de Lucena			Sto CLANHA
				Sto clara

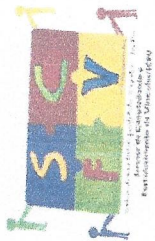

PREFEITURA MUNICIPAL DE PATOS  
SECRETARIA MUNICIPAL DE DESENVOLVIMENTO SOCIAL - SEMUDES



57	ALITHUM		
58	FONTE TI DA LULA		Liberdade
59	Maria Elizabeth Alves Freire		Morro
60	Robinson Alves de Alencar		Morro
61	Angélica do Siro Dinto		Fonte Clara
62	Fernando Martins de Conceição		Fonte Clara
63	Rayo de Queiroga Evangelista		CRAS - Morro
64	P. Venilomara M. Santos		CRAS - morro
65	Milene da Silva		Bison
66	Maria do Socorro Fernandes da Silva		Bison
67	Geany Rios de Albuquerque		Centro - CRAS, se
68	Flávia Costa Junior Madson		SEMUDS - SEDE!
69	Martine de Alvim Honor		CRAS
70	Maria do Socorro Soares dos Santos		CRAS - Morro
71	Peliana Rodrigues de Araújo		CRAS - Morro
72	Maria Eduarda F. de Aguiar		CR SEMUDES
73	Francisca Lucicleide da Silva		Matange
74	Joseffine Pereira de Sousa		Fonte Clara
75	WOLVER Raniel SOUSA		SemuDES
76	Ana Custina de Brito		Liberdade
77	Mario de Moura F. Ferreira		Liberdade
	José Araújo Santos Junior		SEMUDS



PREFEITURA MUNICIPAL DE PATOS  
SECRETARIA MUNICIPAL DE DESENVOLVIMENTO SOCIAL - SEMUDES



78	Natalia Batista Alves		Santa Clara
79	Guilherme R. B. Santos		Santa Clara
80	Rivalda da Silva R. Neto		CRAS Capetão
81	Maria Padua dos Santos Reis		SEMUDES
82	Elizabeth Cristina dos Santos Porfiro		Maternidade
83	Rayane dos S.		Maternidade
84	Melano G. Cavalcante		Santa Clara
85	Jana Darcá dos Santos Silva		Bever Obento
86	Maria Tereza da S. L.		Bever Obento
87	Anderson da Moura Vieira		Santa Clara
88	Raquel Erica de S. Pereira		Santa Clara
89	Sandro Pires Oliveira		Maternidade
90	Anderson Bezerra do Nascimento		Maternidade
91	Ana Carolina de Lima		Bever Obento
92	Maria Carmichaelly		Bever Obento
93	Helia Rosângela de Lima Santos		Bever Obento
94	Carolina M. da Cruz		Bever Obento
95	Mariana Lima Oliveira		Bever Obento
96	Ursula de Sousa P. Lima		Bever Obento
97	Martim D. de Medeiros Wanderley		Cos Ulmar
98	Liema M. da Conceição		CPF - Visitadora
			Consórcio municípios

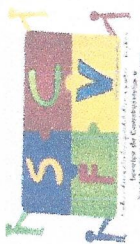

PREFEITURA MUNICIPAL DE PATOS  
SECRETARIA MUNICIPAL DE DESENVOLVIMENTO SOCIAL - SEMUDES



99	Maria Heloisa Adauto de Lima	Santa Clara	Santa Clara
100	Alyson da S. Monteiro		Bovar Olento
101	Enrika Rayane		Bovar Olento
102	D. do Gustavo B. Azevedo		CRAS - S.C.
103	Thayssa Santos Magalhães		CRAS (Estagiária)
104	W. do Socorro Lima		Morro
105	Dawana M. Santos		Supervisor L. Filiz
106	Maria Rita Ambrósio		Estagiária
107	Luciana Davis		Liberdade
108	Gabriela de Souza Xavier		Santa Clara
109	Aliguel de Souza Xavier		Santa Clara
110	Fabiana Maria Farias de Araújo		SEMUDES
111	Juliana Lopes de Almeida Gomes		Maternidade
112	Marisol Soares dos Reis de Lucena		Santa Clara
113	Mystelly Vitoriana Paz da Silva		Santa Clara
114	Silvana F. Gomes		Liberdade
115	Ana Julia		Liberdade
116	Monizela Vitória dos S. C.		Santa Clara
117	Guilherme Tomaz		Liberdade
118	Thalyta Chamy O. Araújo		Santa Clara
119	Geandebim de Figueiredo Neto		CRAS (Estagiária)

120	Thayrs Elienete da Silva		Geralda Medeiros
121	Agatha Nyceia		Geralda Medeiros
122	Ana Beatriz		Geralda Medeiros
123	Priscilla B. F. Barros		CRAS Mariana Alves
124	Amândia Moura da Costa		SEMUDES
125	Elizabeth de Sacerdos Gomes		Centro Dia do Idoso
126	Carla Luana da Moura		CRAS - Morro
127	Luiza Faria da Silva		SEMUDES
128	Sâmia Alen de Oliveira		SEMUDES
129	Fernanda R. dos Santos Carvalho		Centro Dia do Idoso
130	Renata de Silva Ferreira		Santa Clara
131	Yasmim Sabrina Simões Correia		Longedade
132	Aderilma Araújo de Oliveira		Creche Feliz
133	Glaura Jean A. Silva		Creche Feliz
134	Francisca Pereira da Silva		Creche Feliz
135	Luciana Aguiar de Figueiredo		Nutricionista - Semudes
136	Martha Evelyn de O. Santos		Cooperativa - Banco Alimentar
137	Luciana Aguiar de Figueiredo		Morro
138	Luciana Aguiar de Figueiredo		Longedade
139	Maria do Socorro Lima (Lia)		Harmonia Guarabira
140	Elvira Faria		Centro POP





# AUDIÊNCIA PÚBLICA

## SOBRE ORÇAMENTO 2020 DA SEMUDES

Convidamos a comunidade para participar,  
indicar as propostas e juntos construirmos o  
orçamento da Secretaria Municipal de  
Desenvolvimento Social.



QUARTA-FEIRA  
**05 DE JUNHO**



**DISTRITO  
SANTA CECÍLIA  
A PARTIR DAS 18H**

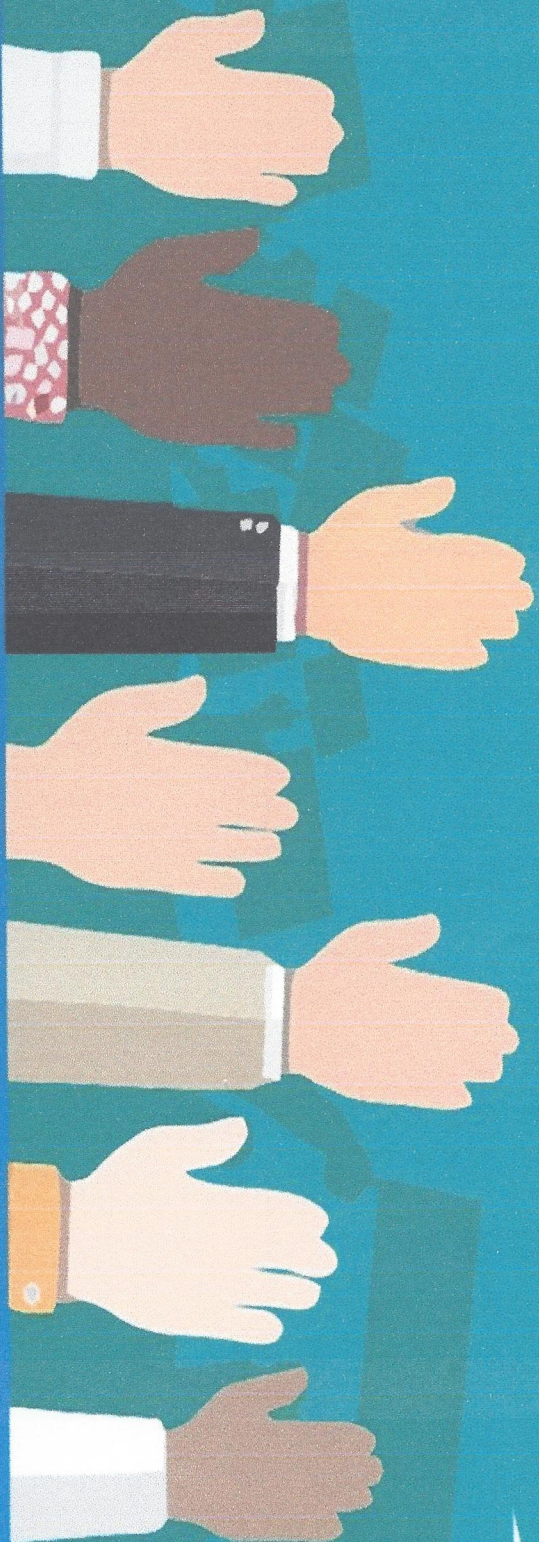

**SEMUDES**  
SECRETARIA MUNICIPAL DE DESENVOLVIMENTO SOCIAL  
PATOS - PB



/PMPATOS



**PATOS**  
PREFEITURA MUNICIPAL

**PATOS.PB.GOV.BR**





**ESTADO DA PARAÍBA**  
**PREFEITURA MUNICIPAL DE PATOS**  
**SECRETARIA MUNICIPAL DE DESENVOLVIMENTO SOCIAL**

**ATA DA AUDIÊNCIA PÚBLICA PARA APRESENTAÇÃO E DISCUSSÃO DO ORÇAMENTO DA SECRETARIA MUNICIPAL DE DESENVOLVIMENTO SOCIAL – SEMUDES PARA O EXERCÍCIO DE 2020**

Aos cinco dias do mês de junho de dois mil e dezenove por volta das dezoito horas realizou-se no Distrito de Santa Gertrudes, no Distrito de Santa Gertrudes a Audiência Pública sobre o Orçamento de 2020 da SEMUDES e FMAS com a finalidade de apresentar os pontos determinantes referentes aos valores destinados a Secretaria Municipal de Desenvolvimento Social – SEMUDES e ao Fundo Municipal de Assistência Social para subsidiar as tomadas de decisões da gestora municipal de assistência social, a partir das prioridades estabelecidas pelos usuários da política pública tendo em vista o momento atual de restrição fiscal. Dando início aos trabalhos o Senhor Samyr Xavier – como mestre de cerimônia - agradeceu a presença de todos os presentes e convidou para compor a mesa a Secretária Municipal de Desenvolvimento Social Edjane Araújo - organizadora do evento, a Assessora Técnica Socorro Campos que será a responsável pela condução dos trabalhos dessa audiência e a(o)s Coordenadora(e)s dos Equipamentos Sociais e Programas presentes. A Secretária Municipal de Desenvolvimento Social Edjane Araújo cumprimentou todos os presentes e falou da importância da realização da Audiência Pública para a discussão do Orçamento da Secretaria diretamente com o público beneficiário da política de assistência social no Município, mostrando a realidade e a disponibilidade de recursos do caixa da PMP que inclusive é responsável sozinho pelo financiamento de alguns serviços e principalmente dos benefícios eventuais sem contar com o cofinanciamento das demais esferas de governo. Em ato contínuo o Senhor Samyr Xavier fez a apresentação de slides da Rede Socioassistencial do município esplanando sobre cada Equipamento Social, apresentando as metas de atendimento e o público alvo atendido, bem como abrindo a fala para que as Coordenadoras destes Equipamentos dessem suas contribuições. Terminada essa apresentação em seguida convidou a Assessora Técnica Socorro Campos que fez uso da palavra falando que o ORÇAMENTO constitui um importante instrumento para definir os rumos da cidade, já que é nele onde se determina onde e como os recursos públicos municipais serão investidos em benefício dos cidadãos, e que uma boa gestão do dinheiro público, permite que os impostos pagos pela sociedade sejam revertidos em serviços públicos de qualidade, e atendam às necessidades da população, e por ser um instrumento tão importante para o município. Explicou que o orçamento público é um processo de planejamento contínuo e dinâmico, do qual o MUNICÍPIO se utiliza para demonstrar seus planos e programas de trabalho, para um determinado período, obedecidos aos “princípios” da Exclusividade, Anualidade, Universalidade, Legalidade, Transparência e Publicidade, sendo composto pelo Plano Plurianual – PPA, que foi elaborado para o quadriênio 2018-2021 e deve



**ESTADO DA PARAÍBA**  
**PREFEITURA MUNICIPAL DE PATOS**  
**SECRETARIA MUNICIPAL DE DESENVOLVIMENTO SOCIAL**

ser compatível também com a Lei de Diretrizes Orçamentárias – LDO para o exercício que explicitará as metas e prioridades da Administração Pública, incluindo as despesas para o exercício financeiro subsequente, e orientará a elaboração da LOA, que é elaborada, no sentido de estimar as receitas e fixar as despesas, para controle e elaboração dos demonstrativos e balanços, sempre de forma compatível com as peças de planejamento (PPA/LDO). A transparência da gestão fiscal em observância a Lei de responsabilidade Fiscal assim definida pelo artigo quarenta e oito “São instrumentos de transparência da gestão fiscal: os planos, orçamentos e leis de diretrizes orçamentárias; as prestações de contas e o respectivo parecer prévio de gestão fiscal; e as versões simplificadas desses documentos”. Parágrafo único: “A transparência será assegurada também mediante incentivo à participação popular e realização de audiências públicas, durante os processos de elaboração e de discussão dos planos, lei de diretrizes orçamentárias e orçamentos”. Dessa forma a lei de responsabilidade fiscal cria condições para a implantação de uma nova cultura gerencial na gestão dos recursos públicos e incentiva o exercício da cidadania, especialmente no que se refere à participação do contribuinte no processo de elaboração das propostas de leis de natureza orçamentária e do acompanhamento da aplicação dos recursos públicos e avaliação dos resultados. Sendo assim, essa Audiência Pública tem como objetivo a participação da comunidade na proposição de ações a serem encaminhadas para apresentação da elaboração dos Projetos de Lei de Proposta da Lei Orçamentária Anual para o exercício de dois mil e vinte do Órgão Gestor da Assistência Social e Segurança Alimentar no município. Para melhor compreensão dos participantes foi feita a demonstração das receitas do poder executivo que financiam as políticas de assistência social e segurança alimentar composta por recursos próprios e receitas de recursos transferidos pelo FNAS e FEAS, bem como apresentada as despesas orçamentárias com o demonstrativo dos gastos de cada Equipamento Social e seus serviços, das ações de gestão, controle social e dos benefícios eventuais. Às dezenove horas foram formados dois grupos de trabalho e distribuídas as fichas aos participantes para que fossem preenchidas as reivindicações e a partir destas informações, classificar as demandas de necessidades. O mestre de cerimônia abriu a fala para as explanações por volta das dezenove horas e trinta minutos, onde foram feitas as seguintes reivindicações, que foram elencados de maneira conjunta com os usuários e aprovados pela maioria dos presentes, em ordem de importância e prioridade para a comunidade **09 propostas: Implantação do CRAS; Implantação e ampliação das oficinas oferecidas pelo CRAS; Implantação de um local para funcionar o Programa Bolsa Família; Curso profissionalizante para jovens a partir de 15 anos (Informática); Ofertar um dia D de brincar para crianças na praça pública uma vez no mês; Criação do Centro de Convivência de Santa Gertrudes; Extensão do SCFV para a comunidade rural, em especial o artesanato; Formação do grupo de dança em praça pública, com profissional de**



**ESTADO DA PARAÍBA**  
**PREFEITURA MUNICIPAL DE PATOS**  
**SECRETARIA MUNICIPAL DE DESENVOLVIMENTO SOCIAL**

*educação física; Montagem de um viveiro para cultivo de hortaliças e ervas medicinais.* A metodologia utilizada baseou-se em análises quantitativas e possui abordagem qualitativa, onde as demandas foram classificadas de acordo com a ordem de prioridade selecionada pelos usuários que participaram da Audiência Pública. E não havendo mais colocações quanto aos assuntos da audiência pública encerrou-se a cerimônia, mais uma vez agradecendo a presença de todos. O evento transcorreu com tranquilidade, de acordo com o esperado e teve a participação efetiva dos presentes. Estavam presentes **54 pessoas**, dentre elas membros da sociedade civil representantes de Associações Comunitárias dos Territórios de referência do CRAS, usuários dos Serviços Socioassistenciais, Trabalhadores do SUAS do Equipamento Social e representantes do Órgão gestor da Assistência Social e Coordenadores dos Equipamentos Sociais da Rede Socioassistencial. Sendo esses os termos da reunião, eu, Maria do Socorro de Souza Campos, redigi e assino a presente, juntamente com os responsáveis pela realização da Audiência Pública fazendo parte desta a lista de presença (anexa) com as assinaturas serão colhidas durante o evento.

  
**MARIA DO SOCORRO DE SOUZA CAMPOS**  
 Assessoria Técnica Contratada

  
**EDJANE BARBOSA DE FREITAS ARAÚJO**  
 Secretária Municipal de Desenvolvimento Social

  
**SAMYR ALAN LEITE XAVIER**  
 Servidor Municipal



ESTADO DA PARAÍBA  
PREFEITURA MUNICIPAL DE PATOS  
SECRETARIA MUNICIPAL DE DESENVOLVIMENTO SOCIAL

REGISTRO FOTOGRÁFICO



Patos – PB, em 05 de junho de 2019.



**PREFEITURA MUNICIPAL DE PATOS**  
**SECRETARIA MUNICIPAL DE DESENVOLVIMENTO SOCIAL - SEMUDES**

**AUDIÊNCIA PÚBLICA SOBRE O ORÇAMENTO 2020 DA SEMUDES**

**LISTA DE PRESENÇA PLENÁRIA – DATA 05/06/19**

	NOME DO USUÁRIO	NIS	BAIRRO QUE RESIDE
1	Luiztrava Barbara Martins		
2	maria jose de b. silva		
3	Raimunda dos Santos Medeiros		
4	Dirida de uanada sseintas		
5	Patricia de Medeiros		
6	Joseliê da		
7	maria do carmo silva de sausa		



8	MARCIA DE MEHO SILVA		
9	Josiana César da Silva		
10	Francisca Galtridy Bruno de Lima		
11	Franete Leideiro da Silva Santos		
12	Alive Medeiros Cavalcante		
13	Marcia Regina Pereira Almeida		
14	Maria Francisca Alves de Jesus		
15	Lilias Gomes da Silva		
16	Regina Simões Cavalcante Cavalcante		
17	Maria Claudete Ferreira do Nascimento		
18	Francine dos Santos Silva		
19	Samiely Cabral da Silva		
20	Francisca dos Santos Gomes		



21	Alane Erica das S. FERREIRA		
22	Edleusa Gregório Gonçalves		
23	Lucieli de Araújo Simplicio		
24	Reinaldo Ferreira de Noroniment		
25	Alina dos Santos FERREIRA.		
26	Cassia de Souza Amunheiro		
27	Dayane Camdeia Luema Silva		Santa Gertrudes
28	Benedi. Carmo da Costa		Sítio Jacu
29	Yadira do S. S. FERREIRA		Sítio Santa Gertrudes
30	Valéria de V. Moraes		Sfo Gertrudes
31	Abel Roberto de Lima		PATATIVA DO ASSARO
32	Jose Abel e Mariana Filho		Fazenda de Araçá
33	Maria Letícia Barros de Macedo Araújo		



34	Rafaela Dices Pereira.		
35	Luíza de Souza Lucena		
36	Flaviana de Souza Luena		
37	Sebastião Alves dos Reis		
38	Evandro Lopes Araújo		
39	Josiane da Silva Luiz		
40	Ana Krizeila de S. Banneto		
41	Guabá Carbo de Oliveira.		
42	Sumandiza Gomes Xavier Carreira		Santa Gertrudes
43	Mikelly Batista da Silva		
44	Maria Juliana O Batista		
45	Romildo Figueiredo dos Nascimento		
46	Priscilla Fernandes de Oliveira		





47			
48			André Soares Sousa
49			Rita de Cássia A.P. Santos
50			Elizabeth Paz
51			Marcela Puceres Prossermento.
52			André Luís Alves Vieira
53			André Luiz Alves Vieira
54			Nau Quecoses Vieira
55			Adriano de Souza Mendes
56			
57			
58			
59			



# Tribunal de Contas do Estado da Paraíba

TRAMITA - Sistema de Tramitação de Processos e Documentos

## RECIBO DE PROTOCOLO

O Tribunal de Contas do Estado da Paraíba certifica que em 26/12/2019 às 10:50:09 foi protocolizado o documento sob o N° 84981/19 da subcategoria LOA - Lei Orçamentária Anual , exercício 2020, referente a(o) Prefeitura Municipal de Patos, mediante o recebimento de informações/arquivos eletrônicos encaminhados por Rogério Lacerda Estrela Alves.

Número da Lei/Ano: 5301/2019

Meio de Publicação: Diário Oficial do Município

Limite para Abertura de Créditos Adicionais - Percentual: 50.0%

Limite para Abertura de Créditos Adicionais - Valor: R\$ 142.896.015,65

Data e Aprovação: 24/12/2019

Data de Publicação: 24/12/2019

Autorização para contratação de operações de crédito: Não

Documento	Informado?	Autenticação
1) Texto da Lei	Sim	9190be7e8d6f7f84ddc1afe8a7f43255
2) Mensagem de Encaminhamento ao Poder Legislativo	Sim	81e57f40406afe69800ef17125388935
3) Comprovante de Realização de Audiência Pública	Sim	f9af6593a19e41f19e6957250a791aaf
4) Demonstrativo da Compatibilidade da Programação dos Orçamentos com os Objetivos e Metas	Sim	0f21446c875ac50c8f97e162ad04400b
5) Demonstrativo Regionalizado do Efeito sobre Receitas e Despesas	Não	
6) Outros Anexos	Sim	0545ff66c666adbae4a1ef57e3c52546

João Pessoa, 26 de Dezembro de 2019



Sistema de Processo Eletrônico do TCE-PB